

دكتور محمد دويجان

استاذ الاقتصاد السياسي

كلية الحقوق - جامعة الاسكندرية

مبادئ الاقتصاد السياسي

الجزء الأول

الاقتصاد السياسي علم اجتماعي - تاريخ علم الاقتصاد السياسي

الاسكندرية

١٩٩٢

11

11

11

كاتب للمؤلف

- * نماذج تجدد الإنتاج ومنهجية التخطيط الاشتراكي (باللغة الفرنسية)، مطبوعات العالم الثالث ، الجزائر ، ١٩٦٤ ، ١٩٧٨ .
- * مشكلات التخطيط الاقتصادي ، محاضرات القيت على طلبة السنة الرابعة بكلية الاقتصاد والعلوم السياسية (جامعة القاهرة) وكلية التجارة (جامعة الاسكندرية) ، الاسكندرية ، ١٩٦٦ .
- * مشكلات التخطيط الاشتراكي ، دراسة في تطور الاقتصاد المصري ، المكتتب المصري الحديث ، الاسكندرية ، ١٩٦٧ .
- * دراسات في الاقتصاد المالي ، المكتتب المصري الحديث ، الاسكندرية ، ١٩٦٨ .
- * ١٩٦٨ الطبعة الثالثة ، منشأة المعارف بالاسكندرية ، ١٩٧٩ .
- * دروس في الاقتصاد النقدي ، الجزء الأول : التعريف بالنقود ، المكتتب المصري الحديث ، الاسكندرية ١٩٧٣ ، الطبعة الرابعة ، دار الجامعات المصرية ، الاسكندرية ، ١٩٨٠ .
- * الاقتصاد السياسي علم اجتماعي (باللغة الفرنسية) ، فرنسوا ماسبيروس ، باريس ، ١٩٧٤ (مترجم للغات الايطالية والاسبانية والبرتغالية) ، الطبعة السابعة ، ١٩٨٣ .
- * استراتيجية التطوير العربي والنظام الاقتصادي الدولي الجديد ، دار الثقافة الجديدة ، القاهرة ، ١٩٧٨ .
- * الفقر في ريف العالم الثالث ، مع آخرين (باللغة الانجليزية) ، نيودلهسي ١٩٨٠ .
- * الاقتصاد المصري بين التخلف والتطوير ، دار الجامعات المصرية ، الاسكندرية ١٩٨٠ .
- * استراتيجية الاعتماد على الذات ، نحو منهجية جديدة للتطوير العربي من خلال التصنيع ابتداءً من الحاجات الاجتماعية (مع محمد نور الدين ، سلوى العنتري ، غادة الحفناوي) ، منشأة المعارف بالاسكندرية ، ١٩٨٠ .
- * الاقتصاد الرأسمالي الدولي في أزمنته ، منشأة المعارف بالاسكندرية ١٩٨١ .
- * الاقتصاديات العربية وتحديات الثمانينات ، البترول العربي : نعمة أم نقمة ؟ منشأة المعارف بالاسكندرية ، ١٩٨٢ .
- * الاتجاه الريعي للاقتصاد المصري ، ١٩٥٠ - ١٩٨٠ ، منشأة المعارف بالاسكندرية ، ١٩٨٢ .

تحت الطبع :

- * السياسة الاقتصادية في الثمانينات : تحرير الاقتصاد المصري أم تأكيد السيطرة الأجنبية ؟
- * تطور الاقتصاد المصري في ظل الرأسمالية .

تقديم

موضوع دراستنا هو أحد العلوم الاجتماعية، أي أحد العلوم التي تنشغل بالنشاط
الإنساني في المجتمع . ذلك هو علم الاقتصاد السياسي الذي ينشغل بأحد الأنشطة
الاجتماعية ، بالنشاط الاقتصادي .

لنكوين فكرة سريعة عن النشاط الاقتصادي يمكنك البدء من الرحلة اليرمية التي
تقطعها منذ الاستيقاظ في الصباح الى أن تصل الى قاعدة الدرس . فاعداد نفسك
وحتاج الى العديد من المواد التي تستخدمها في الاعتسال . ولتناول طعام الاقطار
تستعمل أدوات لتجهيزه وتستعمل ادوات اخرى عند تناول الطعام الذي يتكون مسن
مواد غذائية بعضها زراعي وبعضها تم تحويله . ثم انك تستعمل بعض الملابس . وفي
الطريق الى قاعدة الدرس قد تستعمل احدي وسائل المواصلات . ثم انك تصل الى قاعدة
الدرس وتجدها قائمة ، ومجهزة بما هو لازم لتلقى العلم . خلال هذه الرحلة تستعمل
الكثير من الادوات وتؤدي لك الخدمات ، كخدمة المواصلات وخدمة التعليم .

ابتداءً من رحلتك هذه نستطيع ان نتتبع رحلات افراد ومجموعات أخرى فسي
المجتمع ، انما رحلات تتمثل في جهود أثمرت الادوات والخدمات التي استغنت بها
في رحلتك اليومية . فابتداءً من مادة غذائية تتناولها في طعام الاقطار ، كالخبز
مثلا ، نستطيع أن نتصور رحلة الخبز الذي قام بتحويل الدقيق الى خبز ، كما
تستطيع ان تتصور رحلة الفلاح الذي يمارس سلسلة من العمليات تنتهي بالحصول
على كمية من القمح . وابتداءً من الحلة التي ترنديها نستطيع ان نتصور رحلات
العديد من الافراد والمجموعات التي قامت بتحويل الصوف الى خيوط ، بصبيغ
الخيوط ، بتحويلها الى نسيج ، بتجهيز هذا النسيج ، ثم بتحويله أخيرا الى حلة .
كل هذه رحلات يومية ، ولكنها تثمر ما تقوم انت باستعماله في رحلتك اليومية .
هذه الرحلات انما تمثل نشاطات يقوم بها افراد المجتمع لانتاج ما هو لازم لمعيشتهم
وهي تكون في مجموعها النشاط الاقتصادي . وهو نشاط كما نرى محوره الانتاج وتوزيع

المنهج ، نفس بالنسبة لك فقط ، وإنما بالنسبة للمجتمع ، لا في ذاته فموجب وإنما كذلك في علاقاته بالمجتمعات الأخرى المكونة لأجزاء المجتمع العالمي ،

هذا النشاط الاقتصادي هو جزء من واقع المجتمع ، جزء من حياته مرتبط بتمسك الارتباط بالأجزاء الأخرى ، فالفلاح المنتج للقمح (ممارسا بذلك نشاطا اقتصاديا) هو نفس الفرد الذي يمارس نشاطا اجتماعيا في داخل أسرته أو في علاقته بالأسر الأخرى ، هو نفس الفرد الذي يمارس نشاطا سياسيا في حالة انتمائه الى حزب سياسي ، هو نفس الفرد الذي يمارس نشاطا فنيا (ان كان يستطيع ان يعزف العاي مثلا على تانغو) التروعة وهو عائد في العشية) . فالفرد ذاته ، وإنما في انتمائه الى فئة أو طبقة اجتماعية ، هو الذي يمارس ، جماعيا مختلف أوجه النشاط الاجتماعي .

هذا النشاط الاقتصادي حاول الانسان ان يكتشف اسراره ، ان يعرفه ، أن يكسبه أفكارا خاصة به ، بطبيعته ، بالكيفية التي يسير بها ، بنتائجها ، وباستمراره مسير فترة أخرى ، وهو في محاولته كشف أسرار النشاط الاقتصادي إنما يبذل جهدا آخر يتمثل في نشاط فكري ، نشاط يبذله انبعاثا لسبل معينة ، توصله الى هدفه ، التي الأفكار الاقتصادية ، التي النظريات الاقتصادية . هذه النظريات اذا توافرت فيبينا شروط معينة تكون علمية وتمثل «جزء» من العلم ، علم الاقتصاد السياسي ، محسب اهتمامنا .

ومن الطبيعي أن تبدأ دراسة للاقتصاد السياسي بجزء أول يهدف للسي تقديم الاقتصاد السياسي كعلم اجتماعي . ويكون هذا التقديم بتعريفه وبالاعرف على علاقته بالعلوم الاجتماعية الأخرى ، ولا يكتمل تقديم علم الاقتصاد السياسي الا بالتعرف عليه في تكوينه التاريخي . فقد تكون هذا العلم بفضائل جهود أعلام كبرى من المفكرين في مجتمعات مختلفة في أزمنة مختلفة . ويسن دراستنا لتاريخ العلم سنرى أنه لا يوجد نظرية اقتصادية تفسر النشاط الاقتصادي لكل

المجتمعات ولكل الأزمنة ، وذلك لاختلاف الشكل الاجتماعي وقوى الانتاج المستخدمة في النشاط الاقتصادي من مجتمع لآخر ومن فترة تاريخية لأخرى ، أى لاختلاف مسا يسمى بطرقى (أو اساليب) انتاج المنتجات وتوزيعها بين أفراد المجتمع من تكويين اجتماعى لآخر ومن مرحلة تاريخية لأخرى فى تاريخ المجتمع الواحد .

أى يكتمل تقديم الاقتصاد السياسى ان كعلم اجتماعى سنقدم :

- فى باب اول ، الاقتصاد السياسى كعلم بالحال التى يوجد عليها فى يومنا هذا .
- وفى باب ثان ، تاريخ علم الاقتصاد السياسى ، أى تاريخ عملية تكويين وتنظير المعرفة محل دراسة . اذ لكى ينضبط فهمنا لحاضر هذه المعرفة يتعيسن أن يمتد اهتمامنا ليعطى نشأتها وتطورها فى الماضى ،
- وفى باب ثالث ، علم الاقتصاد السياسى كعلم طرق الانتاج ، أى علم الأثكسسال الاجتماعية التاريخية للانتاج والتوزيع .

وقبل أن نتعرض لهذه الأبواب تباعا من المفيد ان نبدى ملاحظة تتعلق بتوجيهات تخص الطريقة التى يمكن اتباعها فى دراسة الاقتصاد السياسى ، هذه الطريقة تفرضها طبيعة العلم الذى نقوم بدراسته . فهو شأنه فى ذلك شأن كل العلوم ، علم تراكمسى بمعنى انه يببنى نفسه على اساس من نفسه : فالأفكار التى تتبلور وتتحدد فى مرحلة أولى تمثل اساس الأفكار التى تتبلور وتتحدد فى مرحلة ثانية ، وعلى أساس هسذه الأخيرة نببنى نظريات أخرى ، وهكذا . ازاء ذلك لا يكون أمامنا من سبيل الا استيعاب الموضوعات المختلفة موضوعا بعد موضوع دون تخطى أى من النقاط التى نتعرض لها . اذ لا ينبجم عن هذا التخطى الا الصعوبات ، نصادفها عندما نحاول فى مرحلة تاليسسة دراسة موضوع يرتكز على الموضوع الذى تخطيناها . يتعيبن انن أن نستوعب كل فكرة نتعرض لها .

ولكى يمكن أن نستوعب لابد ان نحاول دائما فهم كل فكرة لا ان نحفظها عن ظهر قلب . اذ فيما عدا ما يخص المصطلحات الغنية يمثّل الحفظ عن ظهر قلب أقصر

سبيل الى الشبهكة في دراسة علم كعلم الاقتصاد السياسي، ولفهم الأفكار لابد من
دراستها نقطة بنقطة، فقراءة كتاب في الاقتصاد السياسي كما نقرأ قصة بوليسية لابد
وأن تؤدي بنا الى لا شيء.

والدراسة لا تعنى دراسة ما يرد بهذا الكتاب أو بغيره ، فحسب ، بل لابد من
القراءة والاطلاع والقيام ببعض عمل البحث ، وهنا يلزم لمن يريد أن تكون معرفته
الاقتصادية معقولة ألا يقتصر على المراجع العربية ، وانما عليه أن يرجع الى
المراجع الأجنبية ، لتسهيل ذلك حرصنا على ان نعطي للمصطلحات الاقتصادية
مقابلها باللغتين الانجليزية والفرنسية وان نلحق بالكتاب قائمة بالمراجع مقسمة
حسب أجزاءه .

على أن هدف الدراسة يتعين ألا يقتصر على مجرد الاستيعاب البسيط بل يجب أن
يتعداه الى الاستيعاب الناقد ، الناقد للمنهج وللأفكار ، وللتوصل الى هذا الاستيعاب
الناقد لابد أن يكون لنا منهج ناقد يدفع بروحنا الى أن تكون دائما ناقدة ويحمينا من
وثنيفة الفكر أيا كان مصدره .

في دراستنا هذه نستخدم في التحليل الاقتصادي بعض الأدوات الفكرية التي
تبلورت في مجال فروع أخرى للمعرفة ، إذ نستخدم أدوات رياضية واحصائية كما
نستخدم أفكارا ديموجرافية (خاصة بالسكان) ، وبخصوص الأدوات الرياضية نسأرج
بالقول بأن دراسة الاقتصاد السياسي لا تستلزم ممن يقوم بها أن يكون متخصصا في
الرياضيات ، فأكثر فروع المعرفة الاقتصادية استخداما للأدوات الرياضية لا يتطلب
معرفة رياضية تزيد على تلك التي يتحصل عليها من يتم دراسته الثانوية ، ويكفي
لفهم الأفكار الواردة في دراستنا هذه أن تكون لدينا معرفة بعدد من الأدوات الرياضية :
فكرة الدالة والعلاقات الدالية ، والمعادلات الآتية والتعبير البياني عنها ، المعايير
والمشتقة والتعبير البياني عنها ، المتغيرات ، كما يلزم أن تكون على دراية

باللجنة الاحصائية العادية ، وكلها أدوات يمكن للفارئ أن يسلح نفسه به بسهولة
بجهد الفردى دون عناء كثير .

مختص قويم

الكتاب الأول

الامتداد السياسي والعسكري

يقصد كل علم بموضوعه (١) ومنهجه (٢) في تقاطعها العنصري . وتحدد

معالم هذا المنهج وذلك الموضوع انما يتحقق تاريخيا من خلال عملية ذات بعد زمني يتكون في أثنائها العلم كمجموعة من النظريات : فيتطور موضوعه وترسم مناهجه ويأخذ محتواه (أي الأفكار المستخلصة) شكل الصياغة العملية .

والاقتصاد السياسي ، محل اهتمامنا ، لا يمثل استثناءا على ذلك . فهو فسي حالته الراهنة ، أي في وقت دراستنا هذه ، علم من العلوم الاجتماعية . وحالته الراهنة هذه تمثل نتيجة عملية تاريخية تكون في خلالها موضوع ومنهج العلم ومجموعة الأفكار ، أي النظريات ، المكونة له .

ويوجد الأصل اللغوي لاصطلاح "الاقتصاد السياسي Political Economy" *économie politique* في الكلمات الإغريقية "Oikos", *politikos* التي تعني على التوالي "منزل" ، "اجتماعي" ، و" قانون " ،

والم يدخل مكونا هذا الاصطلاح ، أي كلمتي " اقتصاد " و " سياسي " ، فمستعمل الاستعمال دفعة واحدة . فاصطلاح الاقتصاد يأتينا من ارسطو طاليس ، الذي قسمه باستعماله " علم قوانين الاقتصاد المنزلي " أو " قوانين الذمة المالية المنزلية " أي العلم الذي ينشغل بالشؤون المالية للمنزل ، ولم يستعمل اصطلاح " الاقتصاد السياسي " الا في بداية القرن السابع عشر ، وهو ما تحقق في فرنسا على يد انطون دي مونكريتان الذي نشر في عام ١٦١٥ كتابا بعنوان " موطول في الاقتصاد

(١) Object , Objet .

(٢) Method . Méthode .

السياسي " قامدا بصفة " السياسي " أن الأمر يتعلق " بقوانين اقتصاد الدولة " ، أي
المجتمع بأكمله ، وليس العائلة وحدها (٢) .

وتبع ذلك انتشار استعمال الاصطلاح " الاقتصاد السياسي " للتعبير عن فسر ع
لتسمية النظرية لم يكف منذ ذلك الوقت عن التطور . هذا الفرع هو الذي يسمونه
حاليا في العالم الأنجلوسكسوني " الاقتصاد " (٣) Economics .

(١) والواقع ان ذلك يمثل الفضل الوحيد لانتوان دي مونكريتيان Antoyne de
Montchrétien (اقتصادي فرنسي ، ١٥٧٥ - ١٦٢١) . اما عن كتابه فسيان
شومبيتر يصفه بأنه " حقير الشأن " . وفاق لكل امالة " ص ١٦٨ من كتابه :

History of Economic Analysis .

(٢) اما في انجلترا فقد بدأ استخدام اصطلاح " الاقتصاد السياسي " تحت التأثير
الفرنسي . فقد استعمل W.Petty (١٦٢٣ - ١٦٨٧) هذا الاصطلاح وان لم يكن
قد عنون به ايا من كتبه في معرض الكلام عن مصدر القيمة يقول . بنى أن " هذا
لا ينتهي بي الي النظر في أهم مسائل القى الاقتصاد السياسي ، أي مسألة اقامة
معادلة او مساواة بين الأرض والعمل " . انظر ذلك في كتابه " Political
Anatomy of Ireland من ١٦٠٤ ، وكان جيمس ستوارت James
Stewart أول من استختم الاصطلاح في انجلترا في عنوانه كتابه الذي ظهر

في عام ١٧٦٧ بعنوان " بحث في مبادئ الاقتصاد السياسي " . انظر شومبيتر ،
المراجع السابق الاشارة اليه . من ١٧٦٠ واستعمل كارل ماركس (١٨١٨ - ١٨٨٣)
نفس الاصطلاح في كتاباته ، ويستعمله الاقتصاديون الماركسيون السسي الآن .
انظر على سبيل المثال : M,Dobb , Political Economy and
Capitalism , Routledge and K . Paul , London, 1940.

(٣) منذ ان عنون ألفريد مرشال Alfred Marshall (وهو اقتصادي اكايميسي
انجليزي ، ١٨٤٢ - ١٩٢٤) كتابا امدره في ١٨٩٠ بمبادئ الاقتصاد
Principles of Economics ، بدأ اصطلاح " الاقتصاد " Economics
ينتشر في البلدان الأنجلوسكسونية ليحل محل اصطلاح الاقتصاد السياسي الذي
ظل يستعمل حتى ويليام استانلي جيفونسي W.S. Jevons (اقتصادي
انجليزي ، ١٨٢٥ - ١٨٨٢) الذي عنون كتابه الذي نشر في ١٨٧١ بنظرية
الاقتصاد السياسي The Theory of Political Economy انظر شومبيتر ،
تاريخ التحليل الاقتصادي ، ص ٢١ - ٢٢ ، وكذلك أوسكار لانج الاقتصاد ==

هذا فيما يتعلق بالأصل اللغوي لاصطلاح "الاقتصاد السياسي" المفاد من تعريفنا
 الاقتصاد السياسي من الناحية الاستيمولوجية ؟ من وجهة النظر هذه يمكننا
 تعريف الاقتصاد السياسي بأنه علم القوانين التي تحكم العلاقات الاقتصادية أو

ص ١٥ ، ١٦

الآن وبعد ما يزيد على نصف قرن بدأ هذا الاصطلاح L'Economique
 في الانتشار في فرنسا .

ويرى روبرتسون D.H.Robertson (وهو اقتصادي أكاديمي انجليسيزي
 معاصر) ان الاصطلاح الجديد Economics يأتيان بشيئين جديدين :
 - ان النهاية ics تشير الى ان دراستنا تأمل في أن تكون علما مثل الطبيعة
 Physics والديناميكا . . . الخ .

- ان عدم استعمال صفة " السياسي Political" توضح لنا أننا نهتم بمسئ
 النهائية بالفرد وليس بالدولة . انظر ص ١٦ من الجزء الأول من " معارف
 في المبادئ الاقتصادية Lectures on Economic Principles" منسوري أن
 موضوع علم الاقتصاد السياسي يتعلق بكل نشاط اقتصادي للمجتمع ، سواء
 أكان نشاطا فرديا أم عاما .

والواقع أن أي فرع من فروع المعرفة يكتسب الصبغة العلمية لا بما تربيته
 له ولا بما يوضع في نهاية الاصطلاح المصير عنه ، وإنما هو يكتسب هذه الصبغة
 بعلمية المنهج الذي يستخدم في استخراج المعرفة المتعلقة بالظواهر محل
 الاهتمام .

(٤) يرجع ادخال اصطلاح الاستيمولوجيا Epistemology, Epistemologie
 الى الفيلسوف الاسكتلندي J.F. Ferrier في كتابه Institutes
 Metaphysiques (١٨٥٤)، حيث قسم الفلسفة لى :

- الاونتولوجي Ontology (أو الفلسفة الأولى عند ارسطو واليبس)
 قامدا بها فلسفة الوجود بصفة عامة (يرجع استخدام اصطلاح
 الى الفيلسوف الالمانى Rudolf Goclenius ، ١٦١٢) .

- والابستمولوجيا ، أو نظرية المعرفة ، الخاصة بقدرة الانسان على معرفته
 الواقع وبمصادر ومناهج وأشكال هذه المعرفة . في هذا التقسيم نتمثل نقطة
 البدء لنظرية المعرفة (الابستمولوجيا) في الموقف الذي يتخذه الباحث من
 القضية الأساسية في الفلسفة ، أي قضية العلاقة بين الوعى والوجود ، بيسن
 الفكر والمادة ، أولا فيما يتعلق بأولوية أحدهما على الآخر ، وثانيا بالنسبة =

العلاقات الاجتماعية التي تنشأ بين أفراد المجتمع بوساطة الأشياء المادية والخدمات وهي العلاقات التي تتعلق بانتاج وتوزيع الأشياء المادية والخدمات التي تشبع حاجات الانسان في المجتمع، أي اللزامة لمعيشة افراد المجتمع، معيشتهم المادية

== لكيفية ربط معرفة الكون بالكون نفسه .

يتضح من هذا التقسيم ان اصطلاح الابستمولوجيا يرادف اصطلاح " نظريسة المعرفة " وهو ما ظل سائدا في الفكر التحليلي .
أما في الفكر الفرنسي ، حيث لم يستخدم الاصطلاح الا في مرحلة لاحقة ، فالاتجاه السائد هو نحو التمييز بين اصطلاح (الابستمولوجيا) الذي يقصد به اعطاء " فلسفة العلوم " معنى أكثر انضباطا ، وبين " نظرية المعرفة " لفلسفة العلوم موضوع أساسي ؛ متى أصبح المعرفة والنظرية علما ؟ أي البحث في شروط نشأة العلوم وتطورها والابستمولوجيا يعبر بها عن فلسفة العلوم هذه وانما بمعنى أكثر انضباطا ، فلا يقصد بها الدراسة القاصرة على المناهج العلمية ؛ ولا تلك التي لا تعدو الدراسة التركيبية للقوانين العلمية وانما الدراسة الناقدة لمبادئ واقتراضات ونتائج العلم المختلفة ، دراسة تهدف الى تحديد أصلها المنطقي وقيمتها واهميتها الموضوعية (عليه يكون موضوع الابستمولوجيا هو المعرفة النظرية المكونة لمختلف العلوم بمختلف موضوعاتها) .

اما نظرية المعرفة فهي دراسة للعلاقة بين من يستخلص المعرفة The

Subject ; le sujet وموضوع المعرفة Object

l'object : العلاقة بينهما في عملية استخلاص المعرفة مما يمكننا

من التعرف على طبيعة المعرفة الانسانية ، على ميكانيزم استخلاصها ، وعلى أهميتها وحدودها . على هذا النحو يتم التمييز بين الابستمولوجيا ونظرية المعرفة وتمثل الاولى بالنسبة للثانية المقدمة والمساعد الذي لا شيء عنهما حيث أنها تدرس المعرفة دراسة تفصيلية وبعد ان يتم استخلاصها

a Posteriori انظر في ذلك :

- A.Lalande , Vocabulaire technique et critique de la philosophie, P, U.F. 1962 p. 293 294 .

- G.Bachelard , La formation de l'esprit scientifique Libraririe Philosophique J.Vrin, Paris, 1967 .

والثقافية (٥) .

لكي يكتمل تعريفنا هذا، ومن ثم يصبح أكثر وضوحاً، يتعين علينا :
أولاً - أن نحدد موضوع الاقتصاد السياسي ، أي مجموع الظواهر التي يمكن ملاحظتها
والتي تمثل المعرفة المتعلقة بها موضوع البحث الاقتصادي .
- أن نبرز ثانياً المناهج المستخدمة في اكتساب المعرفة، أي الطرق المحددة
التي تتبع بانتظام للوصول إلى أهداف البحث الاقتصادي (٦) .

- P. Bourdieu et autres , le Métier de Sociologue . ==
livre,1 Mouton & Bordas ,Paris,1969,P,25-31.

M,Rosenthal & P.Yudin(eds),a. ictionary of Philosophy,
progress publishers. Moscow,1967,p, 144.

(٥) يعرف الفريد مارشال الاقتصاد بأنه " دراسة للبشرية في شؤون حياتها العادية"
فهو "يفحص ذلك الجزء من النشاط الفردي والاجتماعي الذي يكسب لتحقيق
واستخدام الشروط المادية للرفاهة" ص ١ من كتابه "مبادئ الاقتصاد" ، ولا
يجد روبرتسون هذا التعريف منضبطاً وان كان يلقى الضوء على أننا نهتم
بالإنسان، ونهتم به فيما يتعلق بالبعض فقط. من العديد من المشكلات التي
يواجهها . انظر مرجعه السابق الإشارة إليه ص ١٧ .

أما وفقاً لتعريف : L.Robbins, An Eassay on the Nature &
Significance of Economics Science P , 15 .

فالاقتصاد هو العلم الذي يدرس السلوك الانساني كعلاقة بين الاهداف والوسائل
النادرة ذات الاستخدامات البديلة " . وهذا التعريف يتصور الاقتصاد
السياسي كعلم يهتم بالعلاقات بين الانسان والاشياء وليس بالعلاقات
الاجتماعية " ، انظر :

P. Sweezy , The Theory of Capitalist Development . P.3

(٦) الفصل بين الموضوع والمنهج لا يبرره الا عدم امكانية تقديم الاثنين معا وفي
نفس الوقت . فالواقع انهما لا ينفصلان ، كما سنرى بعد دراسة كـ
منهما .

سوان نعيم نالتنا علاقة الاقتصاد السياسي بغيره من العلوم الاجتماعية .

تعريفنا للاقتصاد السياسي لا يكتمل اذ لا ينضبط الا اذا عالجتنا هـسـسـه

الموضوعات الثلاث . وهو ما سنقوم به في الفصول الثلاثة المكونة لهـسـسـه

انتهى .

الفصل الأول

موضوع الاقتصاد السياسي

موضوع الاقتصاد السياسي هو المعرفة المتعلقة بمجموع الظواهر المكونة للنشاط الاقتصادي للإنسان في المجتمع ، أي النشاط الخاص بإنتاج وتوزيع المنتجات والخدمات اللازمة لمعيشة أفراد المجتمع . هذا النشاط يتبدى في شكل علاقة مزدوجة : علاقة بين الإنسان والطبيعة وعلاقة بين الإنسان والإنسان . لنسرى هذه العلاقة المزدوجة بشيء من التفصيل .

عملية الإنتاج كعلاقة بين الإنسان والطبيعة :

من أميز ما يفرق الإنسان عن غيره من الكائنات أنه كائن يجد نفسه في موقف مواجهة للطبيعة . فالكائنات الأخرى تمثل جزءاً من الطبيعة مستكينة لها تعيش على ما تعطيه وتنفرض ان لم تعطها وإذا ما شلت في أن تكيف نفسها وفقاً للتطرووف الطبيعية في تغييرها المستمر . أما الإنسان فكائن مضاد للطبيعة (١) لا يستكين لها ولا يعتمد عليها بل تفاعل من جانبه .

والإنسان ككائن مضاد للطبيعة له حاجات (٢) لا يمكن إشباعها من ذاته ، وإنما لكي يتم ذلك يتعين عليه أن يتوجه إلى الطبيعة . للإنسان حاجات تدفعه إلى الحركة في عالمه الخارجي لإشباعها . فهي حاجات موجهة تمثل في الإنسان أمسئل كل حركة أو دنيا ميزم .

(١) Opposed to Nature: opposé à la Nature .

(٢) Wants, besoins الحاجات اقتصادياً هو شعور بحرمان ووعي بوسيلة

القضاء عليه وسعى لتحقيق هذه الوسيلة .

أشباع هذه الحاجات يضطر الإنسان إلى بذل جهده ، قواه ، في سبيل الحصول من الطبيعة - بحالتها الطبيعية أو بعد تحويلها - على ما يشبع حاجاته ، ما يحفظ وجوده ، فدوره في مواجهة الطبيعة ليس سلبيًا إن هي أعطته عايش وان بخلت عليه مات ، بل هو يبذل جهدا مستمرا يفصد منه السيطرة على قوى الطبيعة وجعلها أكثر ملاءمة لحياته (٣) .

المجهود الذي يبذله الإنسان يختلف عن مجهود الكائنات الأخرى في أنه موجود واع - أي عمل - فالإنسان كائن مفكر - فهو يعي تضاده مع الطبيعة ، تضاده يتبلور عند العمل - إذ هو لا يأخذها كما هي وإنما يعمل عليها ليجعل منها المشبع لحاجاته - وهو واع عندما يقوم ببذل جهده ، بعمله ، إذ هو يتصور مقدما النتيجة التي سيوصله اليها جهده والكيفية التي يبذل بها هذا الجهد - فهو يدرك مقدما غايته من بذل الجهد ، ويتبع لتحقيق هذه الغاية الوسيلة المناسبة - فالعنكبوت مثلا ينسج نسيجا قد يعجز أمهر نساج عن أن يقوم بمثله - وانمسا الخرق بين مجهود العنكبوت ومجهود النساج يتمثل في أن الأول يبذل جهده على نحو غريزي دون وعي ، أي دون أي تصور مقدم لما هو مقدم عليه - أما النساج فينتصور مقدما النتيجة التي يراد الوصول اليها : عدد معين من أمتار نسيج معين ، له متانة معينة ولون معين ، التي آخر ما يحدد مواصفاته - ثم هو بعد ذلك يتنبسج الوسيلة المناسبة لتحقيق هذه النتيجة - بذل جهده في ظل شروط معينة مسسج الإنتاج استخداما لفن إنتاجي معين (عن طريق استخدام النول اليدوي أو النسسج الآلي مثلا) - كذلك الشخص المقدم على بناء منزل له ، فهو يتصور مقدما الكيفية التي سيكون عليها المنزل : كيفية تقسيم المساحة التي غرف ، عدد الغرف ، مساحة

(١) هذا القول يستبعد الحاجات التي تمدنا الطبيعة مباشرة بوسائل اشباعها دون ان يستلزم الامر بذل جهد انساني ، كالهواء اللازم للتنفس مثلا ، وسائل اشباع هذه الحاجات لا يهتم بها الاقتصاد السياسي إذ هي ليست موضوعا لجهد انساني .

كل غرفة ، الكيفية التي تتوفر بها الاضاءة والتهوية لكل غرفة ، كيفية اتصالات الغرف بعضها ببعض ، عدد طبقات المنزل ، التي غير ذلك ، هذا التصور المقدم لنتيجة نشاط البناء الذي سيقوم به قد يسجل على ورق في صورة رسم للمنزل المراد بناؤه ، فاذا ما تحدد الهدف بحث الانسان عن الوسيلة او مجموعة الوسائل السهلة التي تعينها لبناء المنزل (٤) .

فالانسان اذن لاشباع حاجاته الموجهة - للابقاء على كيانه ووجوده ، في تطويره مساهم - مضطر الى أن يقوم بعمل ، موضوعه الطبيعة - بمختلف صورها - ليستخلص منها ما يشبع هذه الحاجات ، أي ينتج المواد اللازمة لبقائه ، وهو على هذا النحو يتميز عن الكائنات الاخرى بأنه الكائن الوحيد الذي يقوم باقتناج ما هو لازم لاشباع حاجاته ، وهو لا يقوم بذلك مرة واحدة أو مرات تعدد وانما بصفة مستمرة متكررة ، فالأمر يتعلق اذا بعملية اقتناج مستمرة عبر الزمن (٥) .

عندما لا تكفي أعضاؤه وقواه الأولية لاشباع حاجاته المتطورة يستخدّم الانسان ما يعتبر امتداداً لأعضائه (٦) ، يقوم باستخدام بعض الأشياء من الطبيعة - أو كما هي وبعد تحويلها في مرحلة تالية - كما امتداد وتمكين لقواه وأطرافه الاصلية . كما اذا استخدم الانسان عما كما امتداد لذراعه ليتمكن من اقتطاف بعض ثمار الأشجار اللازمة لاشباع حاجته الى الطعام ، وفي مرحلة ثانية يتوصل الانسان

(٤) هذه الخصيصة التي يتميز بها عمل الانسان كمجهود واع يتعين أن نستقيها في ذاكرتنا اذ ستمثل نقطة البدء في تحديد مفهوم التخطيط على اساس أن الخطة هي عبارة عن تحديد هدف يراد تحقيقه في فترة معينة مستقبلية تسم تحديد الوسيلة او مجموعة الوسائل المحققة لهذا الهدف . في هذا المعنى يقول رسلو طاليس ان " الانسان حيوان مخطط " :

Man is a planning animal .

Production process , processus de production . (٥)

Implements . (٦)

الى انتاج اشياء تمكنه من انتاج ما يعد امتداد لقواه وأشوائه ، أي أدوات (٧) كقيامته
باننتاج اداة حادة يستخدمها في قطع فرع الشجر لتهديبها واستخدامها كامتداد
لذراعه للحصول على ثمار الأشجار ، تلك هي أدوات العمل (التي تزداد تنوعا
وتعددا مع تطور النشاط الانتاجي للانسان) ينتجها الانسان من الطبيعة لتكمل
وتزيد من قواه ، فكأنه جعل من الطبيعة بعض قواه ، عن طريق استخدامه لبيئته
الأدوات يزيد عمله اتقانا وتزيد سيطرته على قوى الطبيعة ، وهو ما يتحقق كذلك
بزيادة معرفته لأسرار هذه القوى .

فجوهر عملية الانتاج اذن هو علاقه بين الانسان والطبيعة ، عمل الانسان
لتحويل قوى الطبيعة الى ما يمكنه من اشباع حاجاته ، يتم ذلك باستخدام الانسان
- في اثناء بذله لمجهوده - الأدوات عمل من صنعه في سبيل تحويل الاشياء ، موصولة
العمل الى منتجات صالحة لاشباع حاجاته . هذه العملية هي عملية تفاعل نشطة ذو
تأثير متبادل بين الانسان والطبيعة ، عن طريق عمله يحول الانسان قوى الطبيعة ،
يخضعها لسيطرته فيجعلها أقل بدائية (طبيعية) وأكثر انسانية . في نفس الوقت
هو يخلق منها أدوات ، لانتاجه ، أدوات لعمله ، عن طريقها يزيد اتقان عمله ،
اتقان مجهوده الواعي . فكأنه خلق بذلك من الطبيعة شيئا منه هو ، فتحويل
الطبيعة تحويل لنفسه ، الامكانياته ، وتوسيع لآفاقه في توسيعه لهذه الآفاق
يمتد بمقوى طبيعية جديدة يعمل دائما لاجلها لتتمكنه من اشباع حاجاته التوسعية
تصبح بدورها متطورة ومتغيرة ، وهكذا فالعلاقة بين الانسان والطبيعة متغيرة
للتغير والحركة .

عملية الانتاج كعلاقة بين الانسان والانسان

غير ان الانسان لا يقوم بصراعه هذا مع الطبيعة ، لا يعيش هذا التفاعل

(٧) Tools : a tool is an implement for making implements .

ومن هنا جاء تعريف بعض المفكرين للانسان كحيوان يصنع الأدوات :
"man is a tool-making animal" وهو التعريف الذي اعطاه F. Franklin
المفكر الامريكى ، ١٧٠٦ - ١٧٩٠ .

المتبادل، وحده، بل في جماعة، في مجتمع، فالإنسان حيوان اجتماعي (٨) فهو لا يستطيع في الواقع أن يحفظ وجوده إلا من خلال عمل الآخرين، فأفراد المجتمع يكمل أحدهم الآخر. ومن ثم نجد أن عملية الإنتاج هي بطبيعتها عملية اجتماعية عملية العمل الاجتماعي في محاولته المستمرة للحصول من الطبيعة على الموارد اللازمة لاشباع حاجات الجماعة وأفرادها. عمل أفراد الجماعة كل من الآخر يمثل التعاون بينهم، وعمل كل منهم للآخر يتم في صورة تقسيم العمل الذي يفضله (٩) يتخصص الأفراد في أنواع معينة من العمل.

فيما عدا التقسيم البدائي للعمل بين الجنسين (عمل المرأة في مكان الإقامة وعمل الرجل في النشاطات التي تستلزم البعد عن هذا المكان) والذي يمكن التعرف عليه في كل مراحل التطور الاقتصادي للبشرية، تقسيم العمل رهيبين بتحقيق مستوى معين من تطور القوى الانتاجية (بما يتبع ذلك من معرفة فنية)، أي مستوى معين من انتاجية العمل يمكنه من خلق فائض في المواد الاستهلاكية يسمح لبعض أفراد الجماعة بالتخصص في القيام ببعض النشاطات الاقتصادية كل الوقت وعلى سبيل الاستئثار (١٠).

Man is a Social animal ; l'homme est un animal social. (٨)

Division of Labour ; division de travail . (٩)

في جماعة تعيش على جمع الثمار مثلاً يكرس كل وقت أعضاء الجماعة لضمان

الحصول على ما هو لازم لابقائهم على قيد الحياة. وقد لا تنجح الجماعة حتى

بعملها كل الوقت في ضمان ذلك. في هذه الحالة لا يكون في وسع من يتمتع

بموهبة خاصة في انتاج ناتج معين (وليكن أداة صيد مثلاً) ان يخصص وقتها

لتنمية هذه الموهبة، اذ كل وقته لازم للحصول على وسائل المعيشة لمولبية

أفراد الجماعة. اما اذا استطاعت الجماعة، بفضل اكتشاف النشاط الزراعي

مثلاً، أن تنتج في خلال سنة شهور كمية من المواد تكفي لاستهلاكها طوال

سنة كاملة استطاع من يتمتع من أفرادها بموهبة خاصة (في انتاج أداة زراعية

مثلاً) ان ينمي هذه الموهبة خلال السنة شهور التي لا يباشر فيها أفراد

الجماعة نشاطهم الزراعي ==

تعدد في علاقات الاعتماد المتبادل بين الأجزاء المختلفة للعمل الاجتماعي
الممثلة لأنشطة الاقتصادية .

على هذا النحو يبين أن الإنتاج لا يتضمن فقط في العلاقة بين الإنسان
والطبيعة وإنما هو في ذات الوقت علاقة بين الإنسان والإنسان . الأمر هنا يتعلق
بمجموعة العلاقات بين أفراد المجتمع في صراعهم مع الطبيعة ، في العلاقات
المتعددة التي تنشأ بينهم ممثلة العلاقات الاقتصادية ، أي العلاقات الاجتماعية
التي تتم بواسطة الأشياء المادية والخدمات . ومن ثم يمكن القول أن العملية
الاقتصادية هي عملية إنتاج وتوزيع الناتج الاجتماعي (مجموع السلع والخدمات
المنتجة) في دوراتها حول العمل الاجتماعي . حول المجهود الواعي الذي تقوم به
الجماعة بقصد أن تستخلص من الطبيعة المواد الصالحة لاشباع الحاجات مستعينة
في ذلك بأدوات الإنتاج وبخبرتها الفنية في تراكمها المستمر . الغاية النهائية في
هذه العملية هو اشباع الحاجات عن طريق بذل المجهود الذي يتبلور في منتجات
قابلية لاشباع تلك الحاجات .

واختصاراً يمكن القول أن شروط عملية الإنتاج ، أيما كان نوع المجتمع السدي
تمارس فيه ، تتمثل في :

- ١- القوة العاملة^(١١) أي مجموع الأفراد الذين يسهمون في النشاط الاقتصادي
مزودين بخبرة فنية مكتسبة من خلال التجربة الاجتماعية ، ومتوارثة عبر الأجيال .
- ٢- أدوات العمل^(١٢) التي تزيد من القدرة المنتجة للقوة العاملة أي من إنتاجية
العمل (مثال ذلك الآلة التي يستخدمها العامل المنتج للمنسوجات) .
- ٣- موضوع العمل^(١٣) ، أي المواد التي يجري تحويلها بواسطة العمل مستخدماً

Labour force ; force de travail (١١)

Instruments of labour , instruments de travail . (١٢)

Object of labour , objet de travail . (١٣)

أدوات العمل (مثال ذلك الخيوط والقوة المحركة المستخدمة في إنتاج المنسوجات)

وتمثل هاتان الاختيرتان ، أدوات العمل والمواد موضوع العمل ، ما يسمى اصطلاحا بوسائل الإنتاج (١٤) .

تلك هي شروط عملية الإنتاج بصرف النظر عن الشكل الاجتماعي الذي تأخذه ،
التي تهدف في نهاية الامر الى اشباع حاجات افراد المجتمع .

غير ان مزيد من التدقيق يبين لنا ان هدف النشاط الاقتصادي لم يكن في مختلف
مراحل تطوره الاشباع المباشر لحاجات من يقومون بالإنتاج .

من وجهة النظر هذه يمكن أن نميز نظريا بين نوعين من الإنتاج يعرفهما

تاريخ النشاط الاقتصادي للإنسان . الإنتاج بقصد الاشباع المباشر لحاجات المنتجين
(أو ما يسمى أحيانا بالإنتاج الطبيعي) (١٥) وإنتاج المبادلة أو الإنتاج السلعي (١٦) (١٧)

Means of production , moyens de production . (١٤)

من هذا نرى ان المجتمع يستخدم في أثناء العملية الاقتصادية الموارد
الموجودة تحت تصرفه : وذلك بقصد اشباع حاجات افراده . وقد جرت العادة
بين الاقتصاديين على تقسيم هذه الموارد الى طوائف ثلاثة :

الموارد البشرية human resources ; ressources humaines ، اي
القوة العاملة بقدراتها الحشمانية والذهنية ، بمعرفتها وبتكوينها الفني
هذه الموارد عادة تسمى بالعمل labour, travail أو ونحن لا نعتبر

القوة العاملة من قبيل الموارد أدهى المحرك الرئيسي لكل العملية الانتاجية
هبات الطبيعة ، الارض ، المراعي ، الغابات ، البحار ، ما يحتضه باطن الارض
الظروف المناخية ، التضاريس المواتية ، الى غير ذلك مما يسمى بالموارد
الطبيعية ، أو بالطبيعة

Natural resources , ressources naturelles, Nature ,
Subsistence production (natural) production : production (١٥)

de biens de subsistance (production naturelle) .

Exchange production, production pour l'échange . (١٦)

Commodity production ; production marchande . (١٧)

في مرحلة تاريخية (١٨) أولى كان الانتاج يتم بقصد الاشباع المباشر للحاجات الإنسانية في داخل الوحدة الانتاجية (عائلة ، قبيلة ، أو حتى مجتمع أكبر) عشائري ذلك الانتاج الزراعي الذي يقوم به عائلة فلاح لاشباع حاجاتها . في هذه المرحلة كسنتج الانتاج والمنتج (١٩) - العمل ونتاج العمل - متلازمين في الواقع وفي ضديرو ووعسسي المنتجين ، كان المنتج يعيش على نتائج عمله ، يعيش على المنتجات ، هنا تتحقق الشمولية الاقتصادية ، التي اثير انطلاقها بحاجات المنتجين ، بانتاج منتجات أساسية ووعسها تحت تصرف المنتجين أنفسهم لكي يتم استهلاكها أو استخدامها في عملية انتاج جديدة بواسطتهم .

في مرحلة تالية مرتبطة بوجود فائض اقتصادي (٢٠) أي بقدره المنتجين عسسي انتاج ما يزيد على ما هو لازم لاشباع حاجاتهم في ظل الظروف الفنية والاجتماعية للانتاج (ووجود هذا الفائض يتوقف على بلوغ مستوى معين من تطور قوى الانتاج ، من استاجية العمل) ظهر الانتاج بقصد المبادلة - ظهر اول ما ظهر عند وجود حرفيين يقومون ببعض الحرف التي جانب الانتاج الزراعي أو يقومون بحرفهم كل الوقت (هنا مشروط بانتاج فائض زراعي يعيش عليه من يعملون في الحرف الصناعية . هنا مبدأ

(١٨) الكلام عن مراحل تاريخية متعددة لا يعني امكان وضع حد فاصل بينها وانما يعني غاية ظل اهرة معينة أو مجموعة معينة من الظواهر تعطي لمرحلة معينة خصائصها الجوهرية . وسيادة نوع معين من الانتاج في مرحلة تاريخية لا يعني غياب انواع الانتاج السابقة عليه عن تلك المرحلة ، ففي ظل الانتاج الرأسمالي - وهو الشكل الأكثر عمومية لاقتصاد المبادلة ، كما سنرى فيما بعد - نجد وحدات انتاجية يتم فيها الانتاج بقصد الاشباع المباشر حتى في أكثر المجتمعات الرأسمالية تقديما من الناحية الاقتصادية . هذا القول يصدق على التكويفات الاجتماعية المختلفة . (انظر الباب الثالث من هذا الجزء الأول) .

(١٩) Product ; produit .

(٢٠) سنناول فكرة الفائض الاقتصادي بدراسة نجعلها أكثر انضباطا فيما بعد .

النتائج ويعيش لا على نتائج عمله وإنما على عملها الذي يكونه لإنتاج السلع (٢١) . أي
 المنتجات المعروضة للمبادلة المباشرة (أي المقايضة) (٢٢) في مرحلة أولى تسمى
 المرحلة الأولى (٢٣) من مرحلة ثانية . عن طريق المبادلة يستطيع المنتج
 الحصول على السلع الأخرى من الاستهلاك . فإنتاج المبادلة يعبر عن ذلك :

من تلك المقياس اجتماعيا لتعمل .

أن الإنتاج يقوم به الأفراد على وجه الاستقلال

أن الإنتاج يتم قصد المبادلة

أن الناتج - الذي يصير سلعة - يكون نافعا للأخرين ، أي يمثل قيمة استعمال
 اجتماعية (٢٤) .

(٢١) على هذا النحو يتضح الفرق بين الناتج والسلعة Commodity, merchandise

فالسلع هي دائما منتجات ولكنها منتجات أنتجت للمبادلة أما المنتجات
 فليست سلعا دائما . هذا ويراعى انما كان المنتج يتخلى عن جزء من إنتاجه
 عن غير طريق المبادلة (كما في حال الفلاح الذي تلزمه علاقته الاقتصادية بأن
 يتخلى عن جزء من المنتجات مينا) فإن الإنتاج لا يعتبر إنتاج مبادلة وإنما هو
 إنتاج لأشباع الحاجات أحيانا مباشرا .

(٢٢) Barter , troc .

(٢٣) Money , monnaie .

(٢٤) Use-Value ; Valeur d'usage هذا ويفرق في إنتاج المبادلة

بين إنتاج المبادلة البسيط أو الصغير petite production marchande وإنتاج المبادلة الرأسمالي ، في الأول يقوم المنتج

(الذي عادة ما يمثل وحدة إنتاجية صغيرة تمتلك وسائل إنتاج محدودة لمبيع
 السلع التي ينتجها في السوق ويستخدم الأبرار المتحصل من بيعها لشراء سلع
 يقوم هو باستخدامها أما في أشباع حاجاته الشخصية (في الاستهلاك) أو قسما
 الإنتاج - هنا تمثله المبادلة في التخلى عن سلعة في مقابل النقود تسمى
 النقود من الذي يرد في مقابل سلعة أخرى أو ما يعبر عنه : سلعة - نقود - سلعة .
 أما إنتاج المبادلة الرأسمالي فيتم من خلال دورة رأس المال المنتج التي تتسم
 على مراحل ثلاث : في مرحلة أولى يقوم الرأسمالي باستخدام رأس المال النقدي
 في شراء القدرة على العمل ووسائل الإنتاج . في المرحلة الثانية ، مرحلة

أيًا ما كان الأمر فلعملية الإنتاج ، سواء أكان الإنتاج بقصد الاشباع المباشري لحاجات المنتج أو كان إنتاج مبادلة بشروط تتمثل في القوة العاملة ذات التكنولوجيا الفنية المعين وفي توفر وسائل الإنتاج . هذه القوة العاملة تعمل في جو من المعرفة التكنولوجية يستلزم منها تأهيلا ومعرفة فنية تتفق ونوع ومستوى ادوات العمسلى التى تستخدمها ، وبصفة اعم نوع ومستوى وسائل الإنتاج . هذه القوة العاملة التى تعمل فى وسط تكنولوجى معين ووسائل الإنتاج التى تستخدمها تمثل اصطلاحا ما يسمى بقوى الإنتاج (٢٥) الموجودة فى المجتمع ، وقد سبق ان رأينا أن عملية الإنتاج تتمثل فى الصراع الجماعى لافراد المجتمع ضد قوى الطبيعة ، فتنشأ بينهم علاقات إنتاج او روابط ، هى روابط اجتماعية اذ تنشور بين افراد المجتمع (أو فئاته او طبقاته) ، وهى اقتصادية اذ تتم بوساطة لاشياء المادية والخدمات . وتنقسم فى اثناء الإنتاج بوساطة وسائل الإنتاج . فهى الروابط التى تحدد موقف كل فرد (أو فئة او طبقة) فى مواجهة الاخر اذ وسائل الإنتاج (ما اذا كان مسيطرا عليها بفضسلى الملكية او مبعدا عنها) . وهذه الروابط تتوافق هى الاخرى مع مستوى تطور قسسى الإنتاج الموجودة فى المجتمع ، التى تكون معها شكلا اجتماعيا لعملية الإنتاج (والتوزيع) بيميز مرحلة معينة من مراحل تطور المجتمع الانسانى . بمعنى آخر يلتحم مستوى معين لتطور قوى الإنتاج مع نمط معين لروابط الإنتاج لبيكونا شكلا اجتماعيا متميزا للإنتاج يسود المجتمع خلال حقبة من حقبات التاريخ ، هذا الشكل المعين هو الذى يسمى بطريقة الإنتاج أو بأسلوب الإنتاج .

== الإنتاج، تستخدم هذه السلع المشتره لإنتاج السلعة التى يقوم الرأسمالسى بانتاجها . وفى مرحلة ثالثة يسعى الى بيعها فى السوق ليحصل على المقابل النقدى الذى يتضمن الربح . وعليه يكون رأس المال النقدى الذى يحصل عليه فى المرحلة الثالثة اكبر من رأس المال النقدى الذى تخلى عنه فى المرحلة الاولى هنا تتمثل عملية المبادلة فى التخلي عن النقود فى مقابل سلع ، ثم التخلي عن السلع فى مقابل النقود : نقود - سلعة نقود (اكبر) .

• يرى الإنتاج المختلفة ستكون محلاً لدراستنا التفصيلية في الباب الثالث مسن
ذاتنا . الأول . ولكن السليم الان ان نرى ان العملية الاقتصادية / عملية الانتاج
وتطورها (لا تعرض بنفس الاسلوب في المراحل التاريخية المختلفة لتطور المجتمع
الاساسي بل هي تأخذ اشكالا اجتماعية مختلفة . وعليه ينضبط تعريفنا للعملية
الاقتصادية بالكلام عن الاشكال الاجتماعية المختلفة لهذه العملية . اشكال تتحدد
بنوع اسلوب الانتاج السائد (من حيث نمط روابط الانتاج ومستوى تطور قوى الانتاج)
كما تتحدد بنوع الانتاج من حيث ما اذا كان طبيعيا او انتاج مبادلة .

بتعريفنا للعملية الاقتصادية ، عملية النشاط الانتاجي والتوزيع في اشكالها
الاجتماعية المختلفة يتحدد لنا موضوع علم الاقتصاد السياسي . هذا الموضوع هو
الافكار المتعلقة بالقوانين الاجتماعية التي تحكم مجموع الظواهر التي يمكن
ملاحظتها والتي تكون النشاط الاقتصادي في المجتمع ، وهو نشاط يأخذ شكل عملية
ذات بعدزمني ومتكرر عبر الزمن : هذه هي القوانين الاقتصادية . اي العلاقات التي
تتكرر باستمرار بين عناصر العملية الاقتصادية ، القوانين الاجتماعية الخاصة بالانتاج
المنتجات وبالكيفية التي تجد بها هذه المنتجات سبيلها الى ايدي الافراد
يستخدمونها لاشباع حاجاتهم . وهو ما يحدث بأشكال تختلف من مرحلة الى اخرى
من مراحل تطور المجتمع الاساسي .

على هذا النحو يتحقق لنا تحديد معالم موضوع الاقتصاد السياسي ، ولكن
تعريف الموضوع ، رغم ضرورته ، لا يكفي لتعريف العلم ، اذ يلزم علينا ان نحدد
كذلك معالم منهجه في ارتباطه العسقوي بهذا الموضوع ، اي الطرق المستخدمة في
المبحث عن المعرفة الاقتصادية .

الفصل الثاني

منهج الاقتصاد السياسي (١)

يراد بمنهج البحث ، فى أى فرع من فروع المعرفة البشرية، الطريقة التى يتبعها العقل فى دراسته لموضوع ما ، للتوصل الى قانون عام . أو هو فن ترتيب سبب الأفكار ترتيبا دقيقا بحيث يؤدى الى كشف حقيقة مجهولة ، أو البرهنة على صحة حقيقة معلومة . فالمنهج اذن هو مجموعة الخطوات التى يتخذها الذهن بهـ استخلاص المعرفة . نحن هنا بـمدد تتابع فى المراحل . أى سبيل يسلكه العقل الى المعرفة . هذا السبيل الذهني لا يمثل مجرد خط سير ، اذ يصطبغ خط السير هذا تنظيم فكري Organisation conceptuelle وعليه يتميز المنهج أساسا بطبيعة الأفكار concepts التى تعرض . ومن هنا كان ارتباط المنهج بالموضوع ارتباطا عضويا ، أى تفاعله مع الموضوع ، الذى هو موضوع المعرفة ، أى مجموعة من الأفكار Concepts (اذ رغم ان المعرفة العلمية تتعلق بالواقع - الطبيعي أو الاجتماعى - الا انها لا تبدأ الا من تصورات ذهنية خاصة بهذا الواقع) .

وبصفة عامة لا تختلف الطرق المستخدمة فى استخلاص المعرفة الاقتصادية عن طرق البحث العلمى ، وعليه نتعرف على طرق استخلاص المعرفة الاقتصادية هـذـه بالكلام عن الاقتصاد السياسى كعلم اذ تحدثنا حتى الآن عن الاقتصاد السياسى كعلم القوانين التى تحكم العملية الاقتصادية . فهل هو حقيقة من قبيل العلم ؟

للإجابة عن هذا السؤال :

- سنبين أولا الشروط الواجب توافرها لامكانية الكلام عن علم ، وفى هـذا

المجال نتاح لنا فرصة التعرف على منهج البحث العلمى بصفة عامة .

ثانياً ، ما إذا كانت هذه الشروط تتحقق بالنسبة للاقتصاد السياسي
الذي نتج عن الجواب بالإيجاب امكثنا الاستمرار في طرح هفة العلم على الاقتصاد السياسي
وتو ما لا نستطيع فعله ان كان الجواب بالسلب ،
١ - ما هو العلم ؟

بالرجوع الى فلسفة العلم (٢) واستخداما للاصطلاح بمعنى عام يقصد بالعلم
مجموع المعرفة الانسانية المنظمة المتعلقة بالطبيعة وبالمجتمع وبالفكر ،
والمستخلصة عن طريق اكتشاف القوانين الموضوعية التي تحكم الظواهر الحسية، وذلك
استخداما لمنهج البحث العلمي ، وهي معرفة تقصد الى تفسير هذاالظواهر تفسيراً
علمياً (٣) . اما اذا اخذنا احد فروع العلوم المختلفة فيقصد به " مجموع المعرفة
المنظمة المتعلقة بطائفة من الظواهر " . ما الذي يمكن استخلاصه من هذه التعاريف

(١) انظر في الموضوع :

A.Danno & S.Morgenbesser (eds),A Philosophy of Science 0
Meridan Books . New York 1960 .

M.Cornforth , Theory of Knowledge , Lawrence and Wishart,
London , 1956 .

Ph. Frank,Philosophy of Science,Prentire - Hall Inc.Engle-
wood Cliffs . N.Y. 1962 .

L.Goldman , Sciences humaines et philosophie,P.U.F.,1952.

L.W.R.H.Hully, History and Philophy of Science .Lancmans,
London , 1965 ,

M.Rosenthal and P.Yudin (eds),A Dictionary of Philosophy .
Progress Publishers , Moscow , 1967 .

Mony ,Logique et Philosophie des Sciences.Paris, 1960.

(٣) توفيق الطويل ، اسس الفلسفة . دار النهضة العربية، ١٩٦٢ . في مجال التعريف
بالعلم يقول توفيق الطويل ان " العلم يعني بملاحظة الظواهر الحسية وتصنيفها
والكشف عما يقوم بينها من تتابع ودالات نسبية، والصعود الى اصدار احكام
و صفة على هذه الوقائع (هي قوانين العلم) . واخص ما يميز هذه الدراسة

التأثيرات تعطيلها نوعاً عن الانسجام يمكن معه تمييز علاقات متكررة باستمرار بيسن
النشاطات المختلفة (٤) . علاقات مؤداها ان حدوث فعل او مجموعة من الأفعال يرتسب
على حصول نتيجة معينة تقع حتما اذا ما توافرت شروط حدوثها . هذه العلاقات
المتكررة على وجه الندوام . البعض منها مشترك بين أكثر من شكل من أشكال المجتمع
المجتمع والبعض الآخر (وهو الأهم) خاص بشكل معين من أشكال المجتمع (٥) . هــ
التي يطلق عليها القوانيين الاجتماعية . فهي اذن العلاقات التي تتكرر باستمرار
بين مختلف عناصر العملية الاجتماعية مكونة على هذا النحو خصيصة لكل متكامل
من النشاطات الانسانية من حيث انها تعبر عن العلاقات الداخلية المعنية التي تأخذ
مكانا في داخل هذا الكل من النشاطات الانسانية . من اجل ذلك يقال ان هذه القوانيين

(٤) ترجع النشأة المبكرة لعلم الفلك (وهو العلم الذي يدرس مواقع وحركة وتكوين
الأجرام السماوية) في الحضارات المصرية والبابلية ، في نظر L.W.H. HULL
التي الحقيقة التي مؤداها ان " السموات واضحة ومثيرة للدهشة . وان انتظام
حركاتها لا يمكن ان ينفصل عنها الملاحظ " . انظر ص ٥ من كتابه : " تاريخ
وفلسفة العلم . كما سنرى فيما بعد ، كان من اللازم انتظار القرن الثامن عشر
لكي يفرض انتظام الحركة نفسه على الملاحظ في مجال الظواهر الاقتصادية
وهو ما يرجع الى ظهور السوق القومية التي وجدت ونسقت كل النشاطات
الاقتصادية للمجتمع التي تصب فيها . كما يرجع كذلك الى بروز النشاطات
الصناعية كنشاط سائد يتزايد معه معدل تكرار العمليات الاقتصادية .

(٥) في نطاق الظواهر الاقتصادية مثال للقوانيين المشتركة بين أكثر من شكل من أشكال
أشكال المجتمع تلك المتعلقة بالتبادل والتداول النقدي وذلك رغم ان طريقته
عملها تختلف من مجتمع الى آخر . ومثال القوانيين الخاصة بشكل معين من أشكال
أشكال المجتمع قانون الربح وقانون تحدد الاجر في المجتمع الرأسمالي وقانون
الانتاج لاشباع الحاجات الاجتماعية في المجتمع الاشتراكي ، وذلك على
النحو الذي سنفصله فيما بعد .

ذات طابع موضوعي (٦) ، أي أنها تكون ضمنية حقيقية أو عينية للمعلية الاجتماعية ، ويعبر عن هذه الطبيعة الموضوعية للقوانين الاجتماعية أحيانا بالقول بأن القوانين الاجتماعية تحكمها قوانين موضوعية ، كما يعبر عنها بالحديث عن عمل عكسها القوانين في أثناء سير العملية الاجتماعية (٧) .

• (ب) يتعين ثانيا لكي تكون المعرفة علمية ان نستخم في عملية استخلاصها

منهج البحث العلمي . هذا المنهج يتلخص :

- اولا في وصف وتقسيم (٨) الظواهر محل البحث العلمي ، هذه العملية التسي

تستند الى الملاحظة والتجربة العلميتين لموضوع البحث هي اول خطوة نحو فهمهم

(٦) Objective laws, lois objectives يراعى الفرق بين القوانين

الموضوعية للعملية الاجتماعية وبين قوانين العلوم الاجتماعية ، الفرق بين الاثنين هو الفرق بين العملية الاجتماعية الحقيقية وبين المعرفة العنسية المتعلقة بهذه العملية ، بين الواقع والنظرية العلمية . هذا الفرق سيوضح لنا بعض

انتهائنا من دراسة منهج الاقتصاد السياسي .

(٧) مثال قانون بحكم ظاهرة طبيعية نجده بالنسبة لظاهرة الغليان ، إذ يؤدي الوجود

الجماعي لعدد من العوامل : سائل ، وليكن الماء النقي ، حرارة وضغط جسيوي

يؤدي هذا الوجود الجماعي عند نقطة معينة (عند درجة حرارة ١٠٠ مئوية وضغط

٧٦٠ مم زئبق ، عند سطح البحر) التي تحقيق اثر (نتيجة) معين : تحول الماء من

الحالة السائلة الى الحالة الغازية . هنا نكون بعدد مجموعة من الشروط وأنسب

توجد بينها علاقة (بين مجموعة الشروط من جانب وال اثر من جانب آخر) . لكي

يتحقق الاثر لابد من تجمع الشروط . فالعلاقة شرطية . ولكن اذا تجسعت الشروط

فان الاثر متحقق بالضرورة . فالعلاقة ضرورية . هذه العلاقة هي التي تعكس القانون

الذي يحكم الظاهرة . وهذا هو الذي يدفعنا الى الكلام عن القانون الموضوعي كعلاقة

شرطية ضرورية .

كذلك نستطيع ان نضرب مثلا بظاهرة اقتصادية ، ولتكن ظاهرة الربح ، فالربح نوع

من الدخل (النقدي) لكي يتحقق لابد من تجمع عدد من الشروط : انتاج مبادلة حيث

وسائل الانتاج تملكها طبقه غير الطبقة العاملة وحيث العمال مفصولين عن وسائل

الانتاج الامر الذي يؤدي بقدرتهم على العمل ان تصبح سلع تقابح لمن يملكون

وسائل الانتاج ، اذا ما تجمعت هذه الشروط تولد الربح في أثناء الانتاج

(٨)

مجموع الظواهر محل الاهتمام - ويراد بالملاحظة العلمية (٩) " توجيه الذهن والحواس الى ظاهرة او مجموعة من الظواهر الحسية ، رغبة في الكشف عن صفاتها وخصائصها توصلا الى كسب معرفة جديدة ، وتقوم طريقة الدراسة على وصف الظاهرة ومراقبتها سيرها عمدا ، وتقرير حالتها باختيار الخصائص التي تساعد على فهم حقيقتها معرفة كل الظروف التي اوجبت وجودها (اي عللها) والنتائج التي ينتظر ان تصدر عنها (معلو لاتنها) (١٠) أما التجربة العلمية (١١) فهي اكثر من الملاحظة، هي " ملاحظة مستثارة " فالباحث في حالة الملاحظة يرقب الظاهرة ويسجل حالتها من غير ان يحدث فيها تغيرا ، اما في حالة التجربة فإنه يلحق الظاهرة التي يدرسها في ظروف هيأها هو وأعداها بارادته تحقيقا لاغراضه في تفسير هذه الظاهرة . فالباحث يعدل من ظروفها او يغير في تركيبها حتى تبدو في انسب وضع صالح لدراستها .

- ثانيا في القيام باستخلاص القوانين والمبادئ العلمية عن طريق الاستقراء (١٢) ، أي

Scientific observation

(٩)

(١٠) توفيق الطويل ، ص ١٦١ ، ١٦٢ .

Experiment , experimentation

(١١)

لتوضيح الفرق بين الملاحظة والتجربة تسجيل حركات الكوكب جوبيتر مثلا هو من قبيل الملاحظة البسيطة ، اذ ان الملاحظ لا يستطيع ان يسيطر على مساندا الكوكب اما الباحث الذي يراقب ما يحدث لمادة ما اذا ما قام هو بتسخينها تدريجيا فإنه يقوم بتجربة . شأنه في ذلك شأن الكيميائي الذي يريد ان يعرف أثر غاز ما على الأزتيك ويلاحظ نتائج ذلك ، ولا ينتظر حتى تواتيه فرصة يدخل فيها الأرسنيك الى مكان مملوء بالغاز ليتبين اثر الغاز على رثتيه ، توفيق الطويل ، ص ١٦٢ فالفرق بين الملاحظة والتجربة هو ذلك الذي يوجد بين الانتماءات السلبي السبي الطبيعية وبين طرح الاسئلة عليها . انظر Hull المرجع السابق الاشارة اليه ص ٢٣ .

Investigation .

(١٢)

تحليل موضوع البحث عند مستوى معين من التجرد (١٣) التجريد بخطواته التصورات
الذهنية للملموس (١٤) الى المجرد ، ثم من المجرد الى الملموس بعد اعادة تصوره
في الذهن (١٥) . هنا نكون بصدد طريقة لاستقصاء بطبيعتها الاستقرائية الاستنتاجية (١٦)

Abstraction . (١٣)

Le concret pensé . (١٤)

Concret figuré (١٥) نتاج لنا قبل نهاية هذا الفصل التعرف على التجريد

والدور الذي يلعبه في البحث الاقتصادي ، المعرفة المستخلصة هنا تقوم على الشك
وتنتج عن المنهج التجريبي والاستدلال العقلي التجريدي . عن هذا المنهج يقول
D. Hume " عندما نبحث في مكتباتنا ، مقتنئين بسببنا
المبادئ ، ما الذي يجب علينا عمله ؟ اذا امكنا بأى مؤلف في الدراسات
اللاهوتية او في الميتافيزيقيا المدرسية مثلا فلنطرح الاسئلة الآتية : هل يحتوى
على اى استدلال مجرد بالنسبة للكمية او العدد ؟ لا هل يحتوى على اى استدلال
تجريبي متعلق بالواقع او الوجود ؟ لا لقه في النار ، لانه لا يمكن ان يحتوى

الا على سفسطة أو وهم " . من كتابه An Enquiry Concerning Human

Understanding اقتطفها جون لويس John Lewis في كتابه

Science, Faith and Scepticism ص ٢٢ - ٢٣ .

(١٦) الاستقراء Induction والاستنباط من طرق الاستخلاص المنطقي

L inférence والاستقراء هو من قبيل الاستدلال الصاعد الذي يرتقى فيسه

الباحث من الحالات الجزئية الى القواعد العامة (القوانين) فهو انتقال من

جزئيات الى حكم عام ، فننتاج الاستقراء اعم من مقدماته . ومعيار الصدق فسي

الاستقراء هو اتساق نتائجه مخبرتنا في العالم الحسى . نكون بصدد طريقة

الاستقراء عندما يوصلنا البحث في طبيعة جزئيات عديدة الى معرفة حقيقة

عامة . فعندما نتحقق من خلال التجربة البحث من ان مياه الكثير من البحار مالحة

وان مياه العديد من انهار عذبة فاننا نستخلص الحكم العام الذي مؤداه ان مياه

البحر مالحة وان ماء النهر عذب . اما الاستنباط deduction فهو عملية

استخلاص منطقي بمقتضاها ينتقل الباحث من العام الى الخاص ، اذ يبدأ بوضع

مقدمات عامة ويهبط منها متدرجا الى افراد تندرج تحت هذه المقدمات . أى أن

النتيجة متضمنة في المقدمات . فننتاج الاستنباط اخص من مقدماته ومعيار

الصدق فيه هو اتساق نتائجه (منطقياً) مع مقدماته . مثال ذلك ان نبدأ مسس

المقدمة (الحكم العام) ان كل انسان فان . وبما ان سقراط انسان ، اذن فهو فان =

وأستخدام هذه الطريقة يمكننا التوصل - من خلال عملية التحليل - إلى أفكار
أو مقولات (١٧) تتعلق بموضوع البحث العلمي ، وذلك بشرط ان نحمله في حركته
عبر الزمن .

- ثالثا : استكمالا للخطوة الثانية يقوم الباحث ببناء الفروض على اساس هذه
المقولات بقصد تفسير ما لوحظ من خصائص الظاهرة محل البحث والعلاقة بين
عناصرها (وذلك في حركتها) ثم استنتاج خصائص اخرى لم تكن محل الملاحظة الاولى .
هذه الفروض تركز على الملاحظة والتجربة . ويتعين الاتتنافى مع الحقائق المقررة
والقوانين العلمية والحقائق المسلم بها . هذه الفروض لا يستطيع الباحث بنائها الا

== (الحكم الخاص) .

هذا وقد عرف تاريخ المناهج صراعا بين الاستقراء والاستنباط كطريقتين
للاستدلال اعتقد انهما متضادتين . هذا الصراع انما يدخل في اطار نقاش أوسع
بين التجريبيين Empirists من امثال فرانسيس بيكون Fr, Bacon
(١٥٦١ - ١٦٢٦) وجون لوك John Locke (١٦٣٢ - ١٧٠٤) وكونديسالك
E. Condillac (١٧١٥ - ١٧٨٠) والعقلانيين Rationalists من
امثال ديكارت R. Descartes (١٥٩٦ - ١٦٥٠) وليبنز G. Leibniz
(١٦٤٦ - ١٧١٦) .

والواقع ان تصورهما على هذا النحو هو خلق لمشكلة زائفة . فهاتين الطريقتين
ليستنا بالمتضادتين . وانما هما متكاملتان ، يكون استخدامهما معا كطريق
استدلال علمي ، على ان يتم ذلك بمعنى يمكنهما التسليم في مراحل منهج البحث
العلمي ، على النحو الوارد في المتن . انظر في ذلك :

- A.L.Alande, Vocabulaire technique et critique de la
Philosophie, P.U.F. Paris, 1962, p. 506 et 204.
- Les Théories de l'Induction et de l'Experimentation,
Libraire Boivni .
- F. Engels, Dialectique de la Nature. p. 228 .
Categories.

التي تستلزم ما لا يتصور في العلم الرياضي (١) ، والآن سوف نناقش في هذا الموضوع
بعض المفاهيم التي لها علاقة بالأسس المنطقية للرياضيات الحديثة.

والآن سوف نذكر بعض المفاهيم التي لها علاقة بالأسس المنطقية للرياضيات الحديثة ،
وهي : **المفاهيم المنطقية** : هي المفاهيم التي لا يمكن إثباتها ، بل هي مفاهيم
بديهية أو مفاهيم مستقلة عن المفهوم الذي يليها ، أو هو انتقالنا من مفهوم واحد
إلى مفهوم آخر (أي مفهوم) الذي هو مفهوم (أو وفقاً لديكارت) تصور بشري يمكن الاستمرار
من أفراد الكائنات البسيطة والحقائق الذاتية التي ترتبط بها فصيلاً زائرياً ، كما
يشار إليها بـ **بديهي** ، **بديهي** من نيل أو **بديهي** ، في زمان وأفق معين ، فليس التفاضل
والهندس يقطن على تصور موضوعه (دون أن يتصور عليه حكماً) ، **توفيقاً**
التفصيل ، **المرجع السابق** ، ص ١٤٨ - ١٤٩ .

على هذا النحو لا يستبعد مفهوم التبعيد المنطقي الاستدلالي بالاحتمال
أو التفسير ، إنما هي استدلالية قائمة على مرحلة بناء الفروض ، ويشترط أن يكون
مفهومه قابلاً للاختبار ، وأنماح مسجع المنطق المنطقي هو أساساً التي صرفة تفهمه ،
بما هي المنطق ونسب على الاستدلال المنطقي (التبعيد المنطقي) من شأنه أن
البحث المنطقي يرفض " المنهج الحداثي " أو المنهج المنطقي تقوم أساساً على
الهندس كسبب لاستخلاصها (وفقاً لمنهج ديكارت) .

Imagination (١٤)

(١٤) هذا ويتبعين عدم الخطط بين الفروض التي يقوم بينهاها الباحث كمرحلة مسبق

من أجل المنهج العلمي ، والمصاحرات Postulates; postulate

التي هي من قبيل المسلمات التي بدأ منها العالم في الرياضيات ، وهي قضايا
يفترض العالم صحتها منذ البداية مجرد افتراض بغير بوهان تأتي مرادها ، وذلك
لصحتها في استخلاص النظرية الرياضية ، والتسليم بها يؤدي إلى التسليم
منطقياً بما استنتاج بها يستنتج من هذا البداية المفترضة (كالقول بأن الخططان
المستقيمان يتقاطعان في نقطة واحدة) ، أما الفروض التي يبينها الباحث
وفقاً لمنهج البحث العلمي فهو أو لا لا تمثل نقط البدء ، وثانياً لا تكون صادقة
إلا بعد اثباتها من صوابها بالخبرة الحسية ، والمصاحرات تختلف من
البديهيات ، أو الأوليات **Axioms** ، التي هي الأخرى من مسلمات
المنهج الرياضي ، وهي قضايا بديهية واضحة بذاتها لا تحتاج لبرهان ، تستمر
بالتحس (كالقول بأن الكتل أكبر من الجزء) ، كما يتبعين عدم الخطط بديهية
الفروض العلمية والفروض الفلسفية والدينية ، والفرق بين الاثنين يكمن في أن
العلم يفرض افتراضاته للاختبار التجريبي على عكس الحال في النوع الأول مسبق

- رابعاً : تتمثل المرحلة الاخيرة في منهج البحث العلمي في التحقق (٢١) من (أ) أو اختبار) صحة نتيجة عملية استخلاص المعرفة هنا يسمى الباحث بالتمحيص النظرية المستخلصة المفسرة للظاهرة محل الدراسة ، لمعرفة مدى صوابها أو خطئها وذلك قبل ان تستخدم هذه النظرية هاديا للعمل . والتحقق يتم أو لانظريا بالتأكد من عدم وجود اي تناقض منطقي بين اجزاء النظرية وثانيا بمواجهتها بالواقع .

(ج) يتعين ثالثا لكي تكون المعرفة علمية ان تكتسب المعرفة المستخلصة انضباطا ينتج عن معرفة المظاهر الكيفية والكمية (القابلة للقياس) للظاهرة محل الدراسة . وذلك لان الكيف والكم لا ينفصلان رغم تضادهما ، اذ الامر يتعلق في الواقع بمظهرى الظاهرة محل الدراسة . معرفة طبيعة الظاهرة لا يمكن ان تتم بالتضحية بأحدهما . ولكن دراسة المظاهر الكمية لا يمكن ان تكون الا على اساس معرفة كيفية للظاهرة ، اذ هذه الاخيرة ضرورية لنفس تحديد الظاهرة - في تصورنا الفكسرى - التي نريد التعرف على مظاهرها الكمية . فالكيف هو طريقة الكينونة . فهو يمثل الشرط ، او الاساس الذي سيكون استمراره او تكراره محلا لتحديد كمسي لتحديد قابل للقياس ممثلا لمقادير ، لكميات اهمال الكيف لا يمثل - كما يظن البعض - الموضوعية في التحليل ، وانما هو - كما يقول كارل مانهايم (٢٢) - نفسى للخصيصة الجوهرية لموضوع المعرفة (٢٣) . من ناحية اخرى في التضحية بالمظاهر

== الاقتراضات (غير العلمية) . انظر جون لوييس ، المرجع السابق ، ص ٢٦ - ٢٧ .

(٢١) Verification .

(٢٢) K.Mannheim, Ideology and Utopia: An Introduction to the knowledge. Routledge & Kegan London 1936, p. 42 .

(٢٣) في هذا المعنى يقول برتراند رسل ان العلم لا يقتصر بأى حال من الاحوال على ما هو قابل للقياس . فالقوانين الكيفية يمكن ان تكون علمية شأنها في ذلك شأن القوانين الكمية . انظر جون لوييس ، المرجع السابق . ص ٢٥ - ٢٦ .

العلمية هو ما لا يتغير قائلًا من الأنشطة والمواقف المتعددة التي نحياها عندما نعيش في المجتمع المعاصر، إن تلك - البرهان والتمثيل في الأساس - تفسر المواقف والاشياء والاشياء العلمية التي نراها في حياتنا. كما نواجهها في أرواحنا التي تكوننا، كما نعرفه من قبل العلم فيسببنا في ذلك. إننا نواجهها في الحياة العلمية أو العلوم التي تكشف القوانين الموضوعية التي تحكم الظواهر، ويتطور في قوانين علمية (نظرية) تتكيف بالتجريب والحدس - التفسير - بين الحواسيب الموضوعية للظواهر وبين القوانين العلمية هو الفرق بين الظواهر العلمية في واقعها وبين المعرفة المتعلقة بها - بين الواقع والنظرية العلمية - القوانين العلمية هي انعكاس القوانين الموضوعية التي تحكم الظواهر المكونة للواقع، كما هو الحال في العلوم، هي انعكاس لهذه القوانين، ليس في كل تفاصيلها وإنما انعكاس لما هو جوهري في العلاقة أي انعكاس للعلاقة على مستوى معين من التجريد المنطقي - ببساطة أنها - أي القوانين العلمية - أكثر من ذلك، إذ يتعين أن تفسر الواقع، ولكن يتمسك الواقع لا بد للعلم من أن يغامر بالتوغل خلف الواقع الملاحظ إلى الحقيقة التأسيسية تفسره - عن طريق الرجوع على النظم الأكمل التي التركيب الكلي الذي هو جزء منه - بمعنى آخر لكي يتمكن من تفسير الظاهرة لا بد من تعديها إلى الكل الذي تنتمي إلى

التيه وتمدد جزء منه .

بمجموع القوانين العلمية المتعلقة بنوع معين من الظواهر (ولتكن الظواهر الاقتصادية مثلاً) هو الذي يكون العلم الذي يهتم بهذا النوع من الظواهر (٢٤) .
 ولكن أي حق لنا الكلام عن هذا المجموع كعلم لا بد من توافق الشرطين المتبقيين .

Lalande المرجع السابق ، كذلك :

J. Gould & W.L. Kolb (eds). The Dictionary of the Social Sciences, (YNESO), (Favistock Publ) London, 1964.

٢ - يجب ثانياً لكي يمكن الكلام عن علم ، أن يتعلق الأمر بموضوع محدد .
وموضوع المعرفة العلمية بصفة عامة هو التصويرات الذهنية Les representation
Figurées للظواهر (او الوقائع) : الطبيعية ، عندما تكون بصدد علوم الطبيعة
والاجتماعية في حالة العلوم الاجتماعية او الانسانية . وفي هذا العلوم الاخيرة ينصب
موضوع المعرفة على السلوك الانساني (العلاقات الاجتماعية) وبما ان الانسان هو
الذي يستخلص المعرفة ، تكون بصدد وحدة من يستخلص المعرفة ، وموضوع
المعرفة (٢٥)

٣ - يلزمنا اجرا لكي يمكن الكلام عن علم ، أن يكون لدينا حدا ادنى من المعرفة
اليقينية الاساسية يمكننا من تفسير الظواهر محل الاعتبار ، ومن التنبؤ بالاتجاهات
العامة لحركة هذه الظواهر . لماذا نفسر ونتنبأ ؟ لكي نعمل ونتصرف . ولكسسن
التصرف ينتمى الى دائرة ما يجب اتخاذه لتغيير الواقع وهنا تكمن في نهاية الأمر
وظيفة العلم . فهو يساعدنا على ان نرى في الظواهر الروابط التي كانت خافية
علينا من قبل ، يساعدنا على ان نرد الآثار الى مسبباتها ، يساعدنا على ان نحصل
المنتظم والضروري محل التحكمي والعرضي . في كلمة واحدة يساعدنا العلم على أن
نعلم الكون لكي نتصرف فيه بذكاء وفعالية بقصد تغييره .

بعد ان حددنا العناصر التي يمكننا وجودها الجماعي من الكلام عن علم يتعين
علينا الان ان نرى الى اي حد يتوافق ذلك في حق الاقتصاد السياسي .

٢ - هل الاقتصاد السياسي علم ؟

يكون الاقتصاد السياسي علماً اذا ما تجمعت بالسنبلة له العناصر المكونة
للعلم والتي انتهينا توا من الكلام عنها :

١ - بالنسبة للموضوع ، للاقتصاد السياسي موضوع محدد تحديداً منضبطاً . فالأمسر
يتعلق كما رأينا من قبل ، بالعلاقات الاجتماعية التي تأخذ مكاناً بوساطة الأحياء
المادية والخدمات وهو ما يميزها عن غيرها من العلاقات الاجتماعية كالعلاقات فسي
داخل الأسرة والعلاقات السياسية ، وغيرها .

والظواهر الاقتصادية التي يتعلّق بها موضوع علمنا ، تحكمها قوانين
موضوعية تمثل خصيصة حقيقية لهذه الظواهر ، يزيد على ذلك ان هذه القوانين
مستقلة عن ارادة انسان بمعنى آخر ، هذه القوانين تحكم الظواهر الاقتصادية دون
اعتداد بزيادة الافراد ولا بوعيهم او عدم وعيهم بهذه القوانين . مرد ذلك :

... اولاً ، ان الظروف الاجتماعية التي تباشر فيها جماعة معينة نشاطها
الاقتصادي ظروف محددة تاريخياً : فكل جيل يتلقى من الاجيال السابقة تراثاً من
قوى الانتاج . من المعرفة العلمية والفنية المتراكمة عبر الاجيال ، ومن العلاقات
الاقتصادية . كل ذلك يمثل بالنسبة لهذا الجيل نقلة البدء في عملية الانتاج .
يضاف الى ذلك ان عملية الانتاج هي في ذات الوقت عملية للانتاج ولتحدد الانتاج .
بمعنى ان الانتاج في خلال فترة معينة ، ولتكن السنة الحالية، يحقق في نفس الوقت
شروط الانتاج في الفترة التالية ، ولتكن السنة المقبلة . وهو ما يعني ان الانتاج
في خلال فترة ما يعتمد على تحقق شروطنا ، الفترة السابقة . ابتداءً من هذه
الطبيعة نستطيع ان نرى ان ما يتلقاه كل جيل يمثل بالسنة له الظروف التاريخية
التي تحدد القوانين الاقتصادية السائدة في ظل هذه الظروف .

... مرد ذلك ثانياً ، ان النتيجة الاجتماعية للنشاط الاقتصادي هي محصلة
لتفاعل العديد من النشاطات الفردية المتشابكة الامر الذي يعطى لهذه النتيجة
الاجتماعية تفرداً عن كل عمل من الاعمال الفردية التي ساهمت في تحقيقها فيما لو
أخذ هذا العمل على حدة . فرغم ان كل من قام بحجزه من النشاط قد ساهم في تحقيق
النتيجة الكلية، الا ان هذه الاخيرة تبرز كنتاج لتفاعل النشاطات المختلفة للأفراد

ولنصدمومعات الاجتماعية ، وهو ما يعطى هذه النتيجة استقلالا معيننا عمن ارادة
« (٢٦) بهذا المعنى يقال ان القوانين الاقتصادية قوانين موضوعية مستقلة عن ارادة
الأفراد الذين يمارسون النشاط الاقتصادي فى المجتمع »

ولكن اذا كانت القوانين التى تحكم الظواهر الاقتصادية مستقلة عمن ارادة
الانسان فان طريقة أدائها (٢٦) ليست بالخطم كذلك - فمن وجهة النظر هذه يفسر
بين قوانين اقتصادية تعمل بطريقة تلقائية (٢٧) استقلالا عن ارادة الانسان وقوانين
اقتصادية تعمل بطريقة واعية (٢٨) . بالنسبة للنوع الثانى ، وكما هو الحال
بالنسبة لقوانين الظواهر الطبيعية ، يستطيع الانسان ان يسيطر على طريقة أداء
القانون الذى يحكم الظاهرة بسبب اكتشافه له : فباكتشاف الانسان لقانون
الغليان تمت سيطرته عليه : فيستطيع توفير الشروط (السائل ، الحرارة ،
والضغط الجوى) الضرورية فى كل حالة يريد فيها تحقق النتيجة بل اكثر من ذلك ،
فهو يستطيع ان يتصرف فى كيفية تجميع هذه الشروط فيستطيع مثلا ان يحول السائل
الى غاز عند درجة حرارة ادنى اذا ما رفع من الضغط الجوى ، وهكذا . كذلك اذا
اكتشفنا ان هناك علاقة بين القوة الشرائية للمستهلكين ، وضمن سلعة معينة ، وأشمان
السلع الاخرى التى يشتريها المستهلكون - من جانب - وبين الكمية التى يطلبونها
المستهلكون من هذه السلعة (الاولى) ، من جانب آخر ، علاقة مؤداها ان هـ
العوامل تحدد تلك الكمية يكون فى استطاعتنا ان نؤثر على الكمية المطلوبة
بفعل واع يتمثل فى تغيير واحد هذه العوامل (كأن نزيد من القوة الشرائية
للمستهلكين مثلا لكي تزداد الكمية المطلوبة) .

Mode of action , mode d'action . (٢٦)

Spontaneous . Spontané . (٢٧)

Conscious ; Conscient , intentioné . (٢٨)

عليه نستطيع ان نقول بصفة عامة ان اكتشاف القوانين الموضوعية التي تحكم الظواهر الاقتصادية يمكننا من ان نتصرف بوعي بتوفير الشروط اللازمة لتحقيق سبق النتيجة المرغوبة . في هذه الحالة يقال ان طريقة اداء القوانين الاقتصادية واعية .

لم يبق للاشتهاء من موضوع الاقتصاد السياسي الا ان نبرز ان لهذا الموضوع بوصفه التصورات الذهنية للعلاقات الاجتماعية المكونة لعملية النشاط الاقتصادي ، طبيعة تاريخية . اذ حيث ان الموضوع اجتماعي لا يمكن ان يكون جامدا لا يتغير (حتى ظواهر الطبيعة هي في الواقع في تغير مستمر) فالظواهر الاقتصادية في تحول مستمر في حوكمة لا تنقطع . فالانتاج الزراعي الذي تقوم به عائلة الفلاح في ريفنسا المصري في القرن السادس الميلادي مثلا ، حيث الهدف المباشر من الانتاج هو اشباع حاجات افراد العائلة ومن يلزمون في مواجبتهم بالتعاطي عن جزء من الناتج (مالمسك الأرض التي يزرعونها مثلا) وحيث يتم الانتاج بفضل عمل افراد العائلة بمعرفتهم الفنية المحدودة . مستخدمين لادوات انتاج بسيطة ، هذا الانتاج الزراعي يختلف كيقيا عن الانتاج الذي يتم في وقتنا هذا في مزرعة متسعة المساحة يملكها فمسرد ملكية خاصة . هذا الفرد قد لا يسهم في عملية العمل وانما يستخدم العمال الاجبراء يبيعون له قدرتهم على العمل في مقابل اجر نقدي ، ويستعملون في اثناء عملية الانتاج وسائل انتاج حديثة متطورة يملكها مالك المزرعة . وذلك لانتاج سلع توجه الى السوق حيث يبيعها مالك المزرعة بقصد الحصول على الربح النقدي الذي انتج في عملية الانتاج . النوع الاول من الانتاج الزراعي يمثل ظاهرة اقتصادية تختلف عن الظاهرة التي يمثلها النوع الثاني ، ويكون القانون الموضوعي الذي هو من طبيعة الظاهرة الاولى مختلفا عن ذلك الذي يحكم الظاهرة الثانية .

فالظواهر الاقتصادية اذن تختلف من تكوين اجتماعي الى آخر وهي ظواهر نوعية تاريخية .

يتضح الآن ان موضوع اقتصاد سياسي محدد تحديدا مفصلا . من حيث انه

التي لا يمكن التخلي عنها في أي مرحلة من مراحل البحث العلمي ،
 حيث إننا نحتاج إلى معرفة ما هي الخطوات التي يجب اتباعها في
 كل مرحلة من مراحل البحث العلمي ، لكي نتمكن من فهمها وتطبيقها
 في الواقع . وقد نجد في كثير من التجارب ، منها تلك التي تبدأ من خطوات
 الأبحاث ، يفضل هذه الخطوة لتتواجد نزولاً من مستوى أعلى مستوي
 في التجريد ، الذي هو مستوى أقل تجريدياً ،
 وفي المقابل ، عندما كان قد تم التجريد منها في الخطوة الأولى ، قد تنسحب في
 الأبحاث ، التي هي أعلى مستوي من التجريد ، لتتمتعنا من
 ما انقلنا إلى مستوي أعلى منها ، وهكذا ، حتى نصل إلى المستوى ،
 وقد نعيد بناؤه في النسخة أي أعيد بناؤه ،
 نظرياً ، هنا لم نجد بعدد الخطوات التي بدأنا منها عملية الاستقراء ،
 وإنما بعدد خطوات التفكير ، التي هي عملية الاستقراء ،
 نظرية أي عملية اقتصادية ، هذه الأفكار تكون في ذاتها الرقعة مجردة ملموسة ،
 فهي مقسمة إلى نظرية تتعلق بواقع الظواهر الاقتصادية محل البحث ،

هذا ، والمعنى أن معنى ان التعميم النظري الذي نقوم به هنا من عملية الاستقراء ،
 يتعين أن يستند موضوع المعرفة في تطويره ، في تحويله وتفسيره المستثمرين ،

اختصاراً تتلخص عملية الاستقراء بالسمية للظواهر الاقتصادية :

- في صعود من نواتج المضموس - le concret - réélité مماثلة بعمليات
- المفولات الموجودة من قبل ، التي الموجود ،
- في تحليل المضموس والمضموس المعرفة مستقبلاً في مخرجه المستثمرات
- و، متخالفات الأفكار النظرية .
- ثم في نزول التجريبي من المضموس نحو المضموس نزولاً قد يعرفه الأبحاث
- تتعلق بالخطوة التي ، فإن التجريبي في المضموس الواقع الذي تم التجريد منها
- التي ، الأبحاث ، إننا ، التجريبيات المضموس ،
- فالتجريب ، إننا ، التجريبيات المضموس ، والتجريبية المضموس ،

نقطة البدء في عملية الاستقما ، بل هو الملموس وقد اعيد بناؤه في الزمن اى اعيد انتاجه
بواسطة الفكر ، فهو الملموس فكرا Concret - Pensé .
تكون المعرفة العلمية قد استخلصت .

وفيما يخص طرق الاستخلاص المنطقي تتسم عملية الاستقما ، هذه بطابع
استقرائي - استنباطي . حيث يلعب الاستنباط دورا اقل اهمية من دور الاستقراء .

فاذا ما استخلصت الافكار النظرية يتعين - كما سبق ان رأينا - ان نقسوم
بالتحقق من صحتها . في مجال المعرفة المتعلقة بالظواهر الاقتصادية يكون التحقق
- بعد ازالة التناقض المنطقي - بين اجزاء النظرية - بمواجهة النظرية المستخلصة
بالواقع احكاميا عندما يتعلق الامر بالمظاهر الكمية القابلة للقياس أو تاريخيا أو
على النحوين معا .

فاذا ما استخلصت المعرفة الاقتصادية يجب تقديمها الامر ارنى يلزم مع
اتباع طريقة معينة للتقديم (٢٩) اى لتقديم المعرفة التي من يتوجه اليهم الباحث
بمعرفته .

-
- (٢٩) Méthode de Présentation انظر في منهج الاقتصاد السياسي
O.G.G. Granger , Méthode économique . P.U.F. 1955 .
- A. Marchal , Méthode scientifique et science économique, 2 tomes
Génin . 1952 et 1955 . B . Nogaro , La Méthode en économie politique
Librairie Générale de Droit et de Jurisprudence , 1971. O- Lange .
Economie politique . ch 2.
- M. Dowidar Les Schémas de reproduction et la méthodologie de la planifica-
tion socialiste , ch 3 ÷ J. Schumpeter Economic Doctrine and Method ,
Allen & Unwin , London . 1954 .
- M. Dobb Scientific method and the Criticism of Economics, Science &
Society Vol 3 No, 3, 1939 O M . Dobb . Marxism and Social laws ,
Monthly Review , Vol. ii No. 7 , 1959 - J. Piaget (direction) . Logique
et Connaissance Scientifique, Encyclopédie de la Pléiade , 1967, = =

أهم بيقول لكي تنتهي من منهج الاقتصاد السياسي الا ان نضيف ان جزءا من المنطق الاستنباطي يشمل مكانا خاصا في ادوات ، او تكنيك ، التحليل الاقتصادي (٣٠) ذلك هو المنطق الرياضي (٣١) وهناك اتجاه في الكتابات الاقتصادية الى المغالاة في

Surtout P . 1019 0 1057.- La Science économique, in 4. =
Tendances principales de la recherche dans les sciences
sociales et humaines. 1ere Partie. Mouton UNESCO Paris
La Haye , 1970 .

(٣٠) نقصد " بالتحليل " عملية التوصل الى نظريات اى الى تعميمات مجردة فالنظريات هي اذن النتائج النهائية للتحليل في عملية التحليل التي تهدف الى استخدام وسائل مقولات نظرية تستخدم الادوات او التكنيك (الاستقرائي ، الاستنباطي وخاصة بياناتها . الاحصائي . الخ)

(٣١) يعتبر G.Ceva (وهو ايطالي اهتم في القرن الثامن عشر بالمشكلات النقدية) N.F.Canard (وهو استاذ فرنسي في العلوم ١٧٥٨ - ١٨٣٣) رواد الاقتصاديين الرياضيين . انظر :
Dictionnaire des sciences Economiques . J.Romeuf (ed) Tome L.P. 196 - 7

ويذهب شومبيتر الى غير ذلك ، اذ يتعلق الامر بالسلبية لهذين المؤلفين وغيرهما السمي . بعض التكنيك الرياضي في التحليل الاقتصادي وليست باستخدام المنطق الرياضي نفسه ويقول شومبيتر ان اول من بين ما يمكن أن تؤديه الرياضيات للتحليل الاقتصادي هما : AA.Courant (مفكر ورياضي فرنسي ١٨٠٠ - ١٨٧٧) وذلك في مؤلفه Recherches sur les principes mathématiques de la théorie de la richesse.

الذي نشر في ١٨٢٨) و J.H,Von Thunen (مزارع الماني ١٧٨٣ - ١٨٥٠) وذلك في كتابه The Isolated state الذي نشر اول جزء منه في ١٨٢٦) انظر كتاب شومبيتر : تاريخ التحليل الاقتصادي ص ٤٤٩ ، ٩٥٥ ، ٩٦٠ ، انظر كذلك المقال التالي وهو في غاية الافادة في مجال التحليل الكمي .
J.J.Spengler, Quantification in Economics : Its History, in,
D.Lerner (ed) Quantity and Quality , The Free Press of
Glencoe , New York , 1961. خاصة ص ١٥٤ - ١٦٤ .

وفيما يتعلق بصوفتسكارل ماركس من استخدام الرياضيات في التحليل الاقتصادي نستطيع من قراءتنا لخطاب ارسله الى انجلز بتاريخ ٣١ مايو ١٨٧٥ ان نرى أن

استخدام هذا التكنيك في التحليل الاقتصادي . ازاء هذا الاتجاه يتعين علينا ان ننسى من الآن الاستعمال السليم للادوات الرياضية حتى نتفادى استخدامها في غير موضعها بما اننا نلجأ الى الرياضيات كشكل للاستدلال الاقتصادي ، وبما ان هذه هسى اداة التعبير الكمي ، فان الاستعانة بالتكنيك الرياضى في التحليل الاقتصادي لا يكون الا بالنسبة للتعرف على المظاهر الكمية للظواهر الاقتصادية . وبما ان معرفة هذه الظواهر لا تكون ممكنة الا على اساس المعرفة الكيفية للظاهرة و يجب ان يكون التحليل الكمي الذى نستخدم فيه الادوات الرياضية مسبوقة بتحليل كبرى للظاهرة الاقتصادية ايا ما كان الامر يتعين الانسى اننا نندشغل باستدلال اقتصادى فى شكل رياضسى ، اذ يتعين الا يحل الاستدلال الرياضى محل الاستدلال الاقتصادى بأية حال من الاحوال والا ادى ذلك الى زيف فى التحليل وعرقل من تطور المعرفة الاقتصادية (٣٢) .

ماركس ينفذ فى نهاية حياته فكرة معالجة نظرية الدورات الاقتصادية معالجتها رياضياً ، انظر : M.Dowidar, Les Schémas de reproduction P128 (٣٢) فهم الاستعمال السليم للادوات الرياضية يجنب الاقتصاد السياسى مصير عذسى الطبيعية والفلك عند الاغريق . ومثلهما فى تاريخ الفكر الانسانى بقيد كسمل الاقادة فى هذا المجال ، فقد كانت المعرفة الخاصة بالاحياء والطالب عنسند هيپوقراط Hippocrate وارسطو . وكانت علاقتهما بالرياضيسسات محدودة للغاية ، وهو ما كان يعد استثناءا بالنسبة لجال فلاسفة الاغريق . وكانت هذه المعرفة اكثر تقدما بكثير من المعرفة الخاصة بالطبيعة والفلك ومرد ذلك ان اثر الرياضيات على ارسطو كان غائبا بالنسبة للاحياء والطبيب بينما ورت فى مجال الطبيعة والفلك تقاليد من سبقوه بما فيها تقليد كثرة الالتجا الى الرياضيات . فى هذه الآونة شغلت الرياضيات ذهن الرجال عسبن الملاحظة والتجربة ووجهتهم الوجهة التى مؤداها ان المعرفة يمكسن أن تستنبط ابتداء من مبادئ بديهية او مسلمات ، انظر : L.W.Hull تاريخ وفلسفة العلم ص ٥٦ .

هذا لايعنى اننا نتجاهل ما حققته الرياضيات وهى خلق انسانى من تطورات هائلة الآن ، تطورات تجعل من الممكن استخدامها على نطاق واسع وعلى نحو مستمر فى التحليل الاقتصادى وانما ذلك مشروط بأن نعطيها مكانها السليم (الوارد تحديده فى المتن) فى مناهج الاستدلال الاقتصادى، انظر فى ذلك :

هذا وتظهر فائدة الأدوات الرياضية على وجه خاص عندما تستعمل في بنسبها
النماذج الاقتصادية (٣٣) .

R. Nemchinov, The use of Mathematics in Economic, Oliver & Boyd, London, 1964. (٣٣)
economic models: modèles économiques ويمكن أن نميز بين

معنيين لاصطلاح "النموذج" كما يستخدم في التحليل الاقتصادي :

أ - بمعنى واسع يستخدم لاصطلاح للتعبير عن كل بناء نظري يقصد به فهم أو شرح
طريقاً قادماً أو ميكانيكياً النظام الاقتصادي عن طريق اخذ النظام ككل مترابطة
اجزائه ومعتمدة كل منها على الآخر، وذلك بقصد التعرف على كيفية تحديده
اثر التعبير في عنصر أو أكثر على عناصر النظام الأخرى أو على النظام بأكمله .
والنموذج يمثل على هذا النحو تصويراً مجرداً للواقع . ومن ثم كان دائماً اقتراب
من الواقع . وهو بهذا المعنى يشمل المظاهر الكيفية والكمية للظواهر
الاقتصادية المكونة للنظام الاقتصادي محل الدراسة .

ب - وقد بدأ الاصطلاح يأخذ معنى خاصاً في الفكر الاقتصادي المعاصر وخاصة
في مجال التحليل الكمي Quantitative analysis; analyse quantitative (٣٣)

يقصد به كل بناء نظري يهدف الى وصف عمل النظام الاقتصادي عن طريق
التعبير عنه بمجموعة من السمات الاتية : تمثل علاقات الاعتماد المتبادل
بين عناصر النظام في مظهرها الكمي وهي العلاقات التي تحدد عمل النظام .
بناءً نموذج بهذا المعنى يفترض وجود جسم نظري من التحليل الاقتصادي
واستخدام لغة رياضية للتعبير عن علاقات الاعتماد المتبادل بين عناصر
النظام الاقتصادي في صورتها النظرية المبسطة . بمعنى آخر ، بناء النموذج
على هذا النحو يتم عن طريق تزويج التحليل الاقتصادي مع وسائل التعبير التي
تتميز بتجريد وتعميم بالغين . وهي الوسائل الرياضية (اذا تم التزاوج
بين التحليل الاقتصادي والتحليل الاحصائي واستعملت اللغة الرياضية في
التعبير كنا بمتعدد نموذج من نماذج الاقتصاد القياسي (Econometrics)

L'Économétrie ، وعليه يظهر النموذج ككل مكون من عناصر تسمى
المتغيرات Variables يربطها ببعضها البعض عدد من العلاقات .
هذه المتغيرات تمثل التعبير الكمي عن العناصر المكونة للظاهرة الاقتصادية
المدرسة والمسببة لتغيراتها قد تكون خارجية Endogenous يعتبرها
الباحث خارج النظام الاقتصادي محل البحث فقيمها تتحدد مستقلة عن هذا
النظام وقد تكون داخلية Endogenous تتحدد قيمها كنتيجة لأداء

بالنسبة للمنهج اذن يتضح ان الباحث الاقتصادي يستخدم كقاعدة عامة بالنسبة لموضوع سبق بيان انه محدد تحديدا منضبطا منهج البحث العلمي مع اعتماد خاص على التجريد الذي يحل محل التجربة في دراسة الظواهر الاقتصادية . كما انه يستطيع الاستعانة بالادوات الرياضية عند دراسة المظاهر الكمية لهذه الظواهر بشروط ان تكون هذه الدراسة مسبوقة بدراسة كيفية للظاهرة .

هذا بالنسبة لموضوع الاقتصاد السياسي ومنهجه ، ماذا عن حال السعر فمسة الاقتصادية الحالية ؟

٣ - يعطينا الاقتصاد السياسي بحالته الراهنة حدا ادنى من المعرفة اليقينية التي تصلح اساسا لتفسير الظواهر الاقتصادية (المكونة لطرق الانتاج المختلفة) والتنسب المعقون بحركاتها المستقبلية . الامر هنا يتعلق بمجموع القوانين المنبسطة الاقتصادية النظرية (او النظريات الاقتصادية) التي توجد تحت تصرفنا والخاصة

== النظام نفسه . هذا وتعبر المعادلات المكونة للنظام عن انواع مختلفة مسن العلاقات .

فقد تكون المعادلة تعبيراً عن علاقة تعريفية Definition equation
كما اذا قلنا ان الدخل = الادخار + الاستهلاك . وهو ما يعنى ان الدخل يتحلل الى الادخار والاستهلاك . في هذه الحالة يستحسن استخدام العلامة \leq بدلا من علامة التساوي .

وقد تعبر المعادلة عن علاقة فنية كدالقا لانتاج التي تعبر عن العلاقة الفنية او التكنولوجيا بين كمية المدخلات Inputs المستخدمة في الانتاج وكمية الناتج Output ك = د (ع ، ١ ع ، ٢ ع ع ن) .
حيث ترمز ك لكمية الناتج ، ع ١ للعنصر الاول من عناصر الانتاج ، ع ٢ للعنصر الثانى . وهكذا .

اخيرا قد تعبر المعادلة عن علاقة من العلاقات السلوكية behaviour relations مثال ذلك دالقا لاستهلاك في نموذج كينز Keynes
س = د (ل) ، حيث س ترمز للاستهلاك ، ل للدخل

بالاشكال التاريخية المختلفة للعملية الاقتصادية ، والتي قد تم التحقق من صحتها علميا . (وهو ما يستبعد نظريات التي ثبتت عدم صحتها بمواجهتها بالواقع الاقتصادي في حركته التاريخية . والتي يرد عدم صحتها الى سوء تصور اصحابها لموضوع ومنهج العلم في ارتباطهما العضوي) .

وبما ان موضوع الاقتصاد السياسي اى التصورات الذهنية المتعلقة بالعملية الاقتصادية في شكل من اشكالها المختلفة : طابع تاريخي ، فان قوانينه النظرية يكون لها هي الاخرى هذ الطابع التاريخي (مع التحفظ الخاص بأن بعض القوانين الاقتصادية ترتبط بأكثر من شكل من اشكال المجتمع) وعليه لا نستطيع ان نتكلم عن قوانين اقتصادية الا في اطار هياكل اجتماعية متميزة كيفيا .

بترتب على ذلك ان الاقتصاد السياسي اى مجموع القوانين (النظرية) الخاصة بعملية الانتاج والتوزيع في اشكالها الاجتماعية المتغيرة ، يكون علما ذا طابع تاريخي . فليس هناك علم اقتصاد صالح لكل اشكال المجتمع . اذ لا يمكن ان نتوقع ان تكون القوانين الاقتصادية في مجتمع يسود فيها الانتاج يقصد الاشباع المباشر لحاجات المنتجين هي نفس القوانين الاقتصادية لمجتمع يسود فيه انتاج المبادلة . كما لا يمكن ان نتوقع ان تكون القوانين الاقتصادية في مجتمع تقوم فيه روابط الانتاج (فسي ارتباطها بمستوى قوى الانتاج) على الملكية الفردية لوسائل الانتاج هي نفس القوانين الاقتصادية لمجتمع تقوم فيه هذا لروابط على الملكية الجماعية لوسائل الانتاج . حقيقة انه توجد بعض الظواهر الاقتصادية المشتركة بين اكثر من شكل من اشكال الاشكال التاريخية للمجتمع الانساني . يقابلها قوانين اقتصادية (نظرية) مشتركة بين هذه الاشكال التاريخية للمجتمع (كقوانين التداول النقدي مثلا) . ولكن القوانين الاقتصادية التي تميز كل شكل من الاشكال التاريخية للمجتمع ، وهي ما يمكن تسميتها بالقوانين النوعية ، اهم بمراحل من هذا القوانين المشتركة عند التعرف على طبيعة العملية الاقتصادية في شكل معين من هذه الاشكال . هذا ونأمل ان تصبح هذه النقطة

أكثر وضوحاً عند دراستنا لفكرة طريقة الانتاج (٣٤) .

نخلص من ذلك بأن الاقتصاد السياسي علم له ذاتيته ، وبأن هذه الذاتية محددة على نحو يحول بيننا وبين خلط الاقتصادى السياسى بغيره من فروع المعرفة العلمية .
بيد ان الذاتية لا تعنى استقلال الاقتصاد السياسى عن هذه الفروع وخاصة تلك المتعلقة بالنظائر الاجتماعية الأخرى . لان الانسان ، الذى يتعلق موضوع الاقتصاد السياسى بنشاطه الاقتصادى ، يجمع بنشاطه فى المجتمع كل مظاهر الحياة الاجتماعية . هذه الذاتية - لا الاستقلال - يمكن ان تتميز فى مواجهة العلوم الاجتماعية الأخرى . وعلى الأخص علم الاجتماع ، وعلم السكان وعلم الجغرافيا البشرية .

سنحاول فى الفصل القادم ان نتبين مكان الاقتصاد السياسى بالنسبة لتسروع المعرفة العلمية هذه .

الفصل الثالث

الاقتصاد السياسي وفروع العلوم الاجتماعية الاخرى

ليس تقسيم نشاطات الانسان عادتها العمل المثمر ، اذ لا يوجد بين هـنـه النشاطات خطوط واضحة تحدد نطاق كل منها وتفصل احدها عن الاخر . فالشخص الذي يمثل عضوا في اسرة يسهم في ذات الوقت في النشاط الاقتصادي كعامل في مصنع مثلا . وقد يكون عضوا في تنظيم نقابي او حزب سياسي مشاركاً بذلك في النشاط السياسي كما انه قد يهوى القيام ببعض النشاط الفني وهكذا . الامر الذي تكون معه كل هذه النشاطات متداخلة . يبنى على ذلك انه لا يمكن دراسة اي مجال لنشاط الانسان دون الرجوع الى المجالات الاخرى ، وهو ما ينطبق من باب اولى على العلوم الاجتماعية التي تتعلق موضوعها بمختلف مظاهر النشاط الاجتماعي للانسان . وهي بوصفها علوم تمثل فروع المعرفة التي تهدف الى فهم العلاقات بين افراد (وفئات وطبقات) المجتمع في تغييرها عبر الزمن (التاريخ ، الاقتصاد السياسي الجغرافيا ، علم الاجتماع ، علم النفس ، الديموجرافيا . الخ^(١) . ومع ذلك لتسهيل عملية البحث العلمي وجد مع الزمن تقسيم مجرد للعلاقات الاجتماعية بمتقناه تؤخذ كل طائفة من العلاقات الاجتماعية منفردة لينصب عليها موضوع فرعي من فروع العلوم الاجتماعية .

انطلاقاً من هذه الفكرة الاساسية لن يكون هدفنا في هذا الفصل تعريف العلوم الاجتماعية الاخرى في علاقتها بعلم الاقتصاد السياسي ، وانما ايضاح الاعتماد المتبادل بين فروع العلوم الاجتماعية عن طريق التركيز على الارتباط العضوي بين الاقتصاد السياسي وبعض فروع العلوم الاجتماعية الاخرى تأخذ على سبيل المثال وهي علم الاجتماع والديموجرافيا ، وعلم الجغرافيا .

(١) وهي على هذا النحو تتسيز عن العلوم الطبيعية، الكيمياء ، الفيزياء ، الاحياء ، الجيولوجيا ، الفلك ، الخ .

١ - الاقتصاد السياسي وعلم الاجتماع

يعرف البعض علم الاجتماع انه " الدراسة الساعية لان تكون علمية لما هسو اجتماعي (اى للوقائع الاجتماعية) بصفته هذه ، سواء على المستوى الأولي للعلاقات بين الاشخاص او على مستوى المجموعات الكبيرة ، الطبقات ، الامم ، الحضارات او بصفة عامة المجتمعات الكلية ، اذا ما استخدمنا تعبيراً اصيح جارياً " (٢) ولكن اذا اردنا تعريف علم الاجتماع تعريفاً علمياً قلنا انه علم القوانين العامة لتطور المجتمع الانساني (٣) .

(٢) R.Aron, Les Etapes de la Pensée Sociologique, Editions Gallimard 1967 p16
(٣) بما ان علم الاجتماع ما يزال محلاً للخلاف (بالنسبة لموضوعه ومنهجياته) انظر A Dictionary of Social Science المرجع السابق الاشارة اليه ص ١٧٦ - ١٧٩) يكون من المناسب ان نرى التعاريف المختلفة التي تعطى له اولاً . تسند ابوة هذا العلم الذي يبدأ فى احضان فلسفة التاريخ الى عبدالرحمن ابن خلدون (الفيلسوف العربى الذى عاش من ١٣٣٢ الى ١٤٠٦م) والى المقدمة (انظر فيما يلى الفصل الاول من الباب الثانى) وحيامباتستا فيكوجيambattista Vico (استاذ القانون بنابولى - ايطاليا - عاش من ١٦٦٨ الى ١٧٤٤ . ومؤلف العلم الجديد Scienza Nuova ويرى هذا الاخيراً الذى يعتنق على خلاف فلاسفة القرن الثامن عشر منهجاً تاريخياً . ان المجتمع الانساني الذى هو من صنع الانسان ، يمكن فهمه والتعرف عليه، هذا المجتمع يمثل كلا غير ساكن . وانما فى حركة مستمرة، وحركة التاريخ هي التي تحدد المؤسسات الاجتماعية . هذا الكل (اى المجتمع) فى حركته هو محل اهتمام " العلم الجديد " انظر : T.G. Bergin & Fisch . The New science of Giambattista Vico, Anchor Books, Doubleday & Co: New York , 1961.

اما بالنسبة لأوجست كومت A.Comte (فيلسوف فرنسى ١٧٩٨ - ١٨٥٧) فعلم الاجتماع هو " الدراسة الوضعية لمجموع القوانين الاساسية الخاصة بالطواهر الاجتماعية " وهي تنقسم الى جزئين: جزء خاص بتحديد القوانين الساكنة . وهي القوانين المتعلقة بشروط وجود المجتمع . وجزء خاص =

فموضوع علم الاجتماع يتعلق اذن بالظواهر الاجتماعية بوصفها هذه . وذلك في حركتها الكلية . اما الفروع الاخرى من العلوم الاجتماعية فموضوعها يتعلّق بظواهر هي اولا اجتماعية ولكنها تمثل بعد ذلك طائفة من الظواهر الاجتماعية : ظواهر اقتصادية في حالة علم الاقتصاد السياسي ، ظواهر سلوك الافراد في متضمناته الذهنية في حالة علم النفس وهكذا .

فبينما يهتم الاقتصاد السياسي بطبيعة وتطور طائفة معينة من الظواهر الاجتماعية هي الظواهر الاقتصادية التي تكون الاساس الاقتصادي للمجتمع . ممثلا

== بتحديد القوانين الديناميكية ، اي تلك المتعلقة بشروط الحركة المستمرة للمجتمع . انظر، A.Cuviller, Manuel de Sociologie, P.U.F. Tome I. 1967P16, 17 وكذلك R.Aron المرجع السابق الاشارة اليه ، ص 104 - 105 ويعرف G.Gurvitch علم الاجتماع بانما العلم " الذي يدرس الظواهر الاجتماعية الكلية في مجموع مظاهرها وفي حركتها بأخذها في انماطها الديالكتيكية الميكرو - اجتماعية (النمط الواحد) Micro-sociaux والمجموعية Marco-sociaux والكلية lobaux وهي في اثناء تكوينها واختفائها " . واخيرا يعطينا C.W.Mills التعريف التالي في كتابه :

Sociological Imagination. Oxford University Press New York. 1959

" The study of historical life as occurring within and subject to the pressures of the complex whole of society as constituted by its highly structural and organized of the complex

انظر في الاتجاهات الحالية في علم الاجتماع في اصلها التاريخي : Paul Lazarsfield, La Sociologie, in Tendances Principales de la recherche dans les sciences sociales et humaines . Mouton . Unesco Paris - la Haye , 1970, p. 69 - 197 .

بذلك علما اجتماعيا يخصص هذا الجانب من حياة المجتمع ، يهتم علم الاجتماع بمجموع التكوين الاجتماعي في حركته ، آملا بذلك أن يكون علم حركة التكوينات الاجتماعية ، أى تحول المجتمع من شكل إلى آخر . ومن ثم تتحدد أهمية أحدهما بالنسبة للآخر :

.. بالمكان الذي يشغله النشاط الاقتصادي في مجموع النشاط الاجتماعي ، ومن ثم بتأثير الأساس الاقتصادي في تحديد الكل الاجتماعي .

.. وبذلك العلاقة بين الاثنين أكثر ما تظهر في علم الاجتماع الاقتصادي Sociologie économique . وهو فرع خاص من علم الاجتماع ، فإذا كان التحليل ينشغل ، وفقا لكولم D.Colm (٤) ، بمعرفة الكيفية التي يسلك بها الأفراد (الطبقات) في كل لحظة والآثار التي تترتب على هذا السلوك ، فإن علم الاجتماع الاقتصادي يحاول الإجابة على السؤال الخاص بمعرفة كيف انتهى هـسـوـلا الأفراد (والطبقات) إلى أن يسلكوا على النحو الذي يسلكون عليه . من هنا يزودنا علم الاجتماع الاقتصادي بالمعرفة الضرورية الخاصة بالاطار الاجتماعي الذي يمارس في ظله النشاط الاقتصادي (وهو الذي يتعلق به موضوع الاقتصاد السياسي) ، وعليه تكون وظيفة علم الاجتماع الاقتصادي ، " أن يبين بدقة الشروط التاريخية والهيكلية التي تعمل في ظلها مختلف القوانين الاقتصادية ، وهو ما يعطى الاقتصاد السياسي فعالية وقدرة أكبر على التصرف " (٥)

٢ - الاقتصاد السياسي والديموجرافيا

الديموجرافيا (٦) فرع من فروع المعرفة يهتم بدراسة السكان : حالتها وحركتها

(٤) شومبيتر : تاريخ التحليل الاقتصادي ص ٢١ .
(٥) Ch.Bettehlein, Economie Politique et sociologie economique, Annales Juillet-september 1948, p.267 et sqq

(٦) يوجد الأصل اللغوي للاصطلاح في الكلمة الاغريقية " Demos " مع المقطع " graphia " . ولهذه الكلمة معنيان في اللغة الاغريقية : فهي تعنى أولا البلد ، أو الارض المسكونة بالسكان ، وتعنى ثانيا : السكان انفسهم بتعريفهم الاتنولوجي (اي معرفين من ناحية الجنس ، وعلاقتهم =

عمر الزمن ، وما يزال الخلاف قائما بالنسبة للمظاهر السكانية التي يتعيّن أن تقتصر على التحليل العددي (المظاهر الكمية) لحالة وحركة السكان (٧) .

بينما يرى آخرون أن تحتوى الديموجرافيا بالإضافة إلى التحليل الكمي تحليليا كيقيا ينشغل بكيف الأفراد من الناحية الجسمانية والذهنية والفكرية وكذلك بالنسبة لطباشعهم وأخلاقهم (A) .

== بالأجناس الأخرى ، وخصائصهم) وهذا المعنى الثاني هو الذي يعيننا هنا . أما المقطع " Graphia " فإنه يدل على "العلم الوصفي" ، فإذا ما أخذنا اصطلاح الديموجرافيا بمعناه الحرفي فإنه يعني " العلم الوصفي للسكان " . هذا وقد استخدم هذا الاصطلاح للمرة الأولى بواسطة Achille Guillard في كتابه : *Eléments de statistique humaine ou démographie comparée*, Paris 1855 cf. A. Landy, *Traité de démographie*, Payot, Paris, 1945, P. 7 et seqq.

(٧) في هذا الاتجاه نجد التعريف الذي تعطيه الموسوعة الكبرى (Grande Encyclopédie, Tome 14P70) للديموجرافيا " كعلم يعالج بمساعسة الاحماء الحياة الانسانية منظور اليها بصفة أساسية من زاوية الميلاد والزواج والوفاة . ومن زاوية العلاقات التي تنشأ كنتيجة لهذه الظواهر ، وكذلك من زاوية الحالة العامة للسكان التي تترتب عليها " .

في نفس الاتجاه كذلك نجد تعريف Wolf في موسوعة العالم الاجتماعية (Encyclopedia of Social Sciences) اقطت في مقسام Sociologie et démographie, Population, 1956, No 1. P. 84 - 85.

وكذلك تعريف Villey في :

Lecons de démographie, I. Editions Montchrestin, 1957, p. 17.

(A) على هذا النحو يعرف Guillard الديموجرافيا " بالمعرفة الرياضية للسكان لحركتهم ، لحالتهم الجسمانية والمدنية والفكرية والأخلاقية " . أنظر Landry ، المرجع السابق الإشارة اليه ، وانظر كذلك تعريف :

L. Buquet, *cours de démographie*. Les Cours de Driot, 1965-1966, p. 3.

في الواقع يوجد بين الكيفي والكمي علاقات تأثير متبادل تستلزم أن نأخذ في الاعتبار على الأقل عددا من المظاهر الكيفية وذلك لكي تنضبط معرفتنا الكمية نفسها . فالخصائص الكيفية تؤثر على العدد عندما تباشر مفعولها =

أما فيما يتعلق بالمنهج فيستخدم في البحث الديموجرافي كل السبل التنسيبي
يتبعها العقل في استخلاص المعرفة ، مع إضافة ان الطريقة الاحصائية تناسب دوراً
له أهمية خاصة في هذا البحث .

هذا بالنسبة لتقديم الديموجرافيا . وقد رأينا عند تعريف موضوع الاقتصاد
السياسي ان الانسان هو الفاعل الرئيسي في النشاط الاقتصادي ، اذ يمثل ما يقوم به من
عمل محور عملية الانتاج في المجتمع . فاذا ما كان الأمر كذلك فان العوامل
الديموجرافية تؤثر دون شك على النشاط الاقتصادي ، اذ هي تحدد له شروطه الأساسية
القوة العاملة كما وكيفا ، وكذلك مدى الحاجات التي يمثل اشباعها الهدف النهائي
للنشاط الاقتصادي .

من ناحية اخر تؤثر العوامل الاقتصادية تأثيراً عميقاً على كيفية توزيع السكان
كمياً وكيفياً^(٩) توزيعاً جغرافياً ، وعلى الكثافة السكانية وعلى أشكال التجمييع

== كما هو الحال بالنسبة للخصائص الجسمانية بالنسبة للمواليد او الوفيات .
وكذلك يؤثر العدد على الخصائص الكيفية لأفراد السكان عن طريق تحديده
لشروط الحياة لسؤلاء الأفراد . مثال ذلك الآثار التي يمكن أن تكون لعدد أفراد
الاسرة على تكبير أطفالها ومن ثم على كيفهم .
(٩) وذلك عن طريق زيادة عدد افراد المجموعة البشرية في المكان الموجودين
عليه ، من ناحية أخرى ، وعن طريق اشارة انتقال السكان الى مكان
آخر ، من ناحية أخرى . (تم ذلك في أوروبا في القرن التاسع عشر وبداية القرن
العشرين عن طريق خلق مستعمرات جديدة انتقل اليها جزء من سكان
أوروبا) .

الانسانى ، وهى تؤثر كذلك على الموقف من الانجاب ، كما تؤثر العوامل الاقتصادية عن طريق تحديدها للشروط المادية للحياة ، على الموالبد والوفيات ومتوسط العمر ، الذى نرب ذلك (١٠) .

٤ ... الاقتصاد السياسى والجغرافيا

الجغرافيا (١١) هى دراسة العالم كوسط يعيش فيه الانسان ، أى كبيئته الطبيعية للجنس البشرى (١٢) . أما الجغرافية البشرية فيتعلق موضوعها بالعلاقة بين سلوك الجماعات البشرية والوسط الطبيعى والمناخى ، وبما أن هذه البيئة هى فى الواقع ولحد كبير ، من خلق الجماعات البشرية الماضية والحاضرة يتمثل موضوع الدراسة فى الجغرافيا البشرية فى العلاقات المتبادلة بين الجماعات البشرية والبيئة وتشكيل أحدهما بواسطة الآخر (١٣) .

والنقطة التى يلتقى عندهما هذين الفرعين من فروع العرفة (الاقتصاد السياسى والجغرافيا) هى تلك الخاصة بتوطن النشاط الاقتصادى (١٤) (والوحيدات

(١٠) هذا وقد كانت النظرية السكانية تمثل فى البداية (من ويليام بنى الى مالتس انظر ما يأتى فى الباب الثانى من هذا الجزء) بابا أساسيا فى مؤلفات الاقتصاد السياسى ، ثم ترك بعد ذلك الاهتمام بالدراسات السكانية للاحصائيين .

(١١) يوجد الاصل اللغوى للاصطلاح فى الكلمة الاغريقية *geographia* والمقطع *graphia* وهذه الكلمة تعنى الارض . ويدل هذا المقطع على اننا بصدد علم وصفى . فلذا ما أخذ الاصطلاح بمعناه الحرفى فانه يدل على " العلم الوصفى للأرض " .

(١٢) لا يوجد علم آخر يهتم بالبيئة بصفتها هذه : فرجل الجيولوجيا يدرس صخور القشرة الارضية . ورجل الارصاد الجوية يهتم بالمناخ والطقس . ورجل النبات يهتم بحياة النباتات . ويهتم رجل الحيوان بحياة الحيوانات . اما رجس الجغرافيا فهو فى حاجة الى نتائج كل علم من هذه العلوم ليستطيع أن يتعرف على المسرح الذى يعيش عليه الانسان ويلعب دورا . هذا المسرح ككل ملموس وحي . انظر : L.D.Stamp, Modern Geographical Ideas , in Out.Line of

modern knowledge, W. Rose (ed), V. Gollaoz, London, 1951 P. 813 et sqq. P, George, Geographie de la population et démographique, population, 1950 (١٣)

The location of economic activity, la localisation de l'activité économique . (١٤)

الانتاجية لهذا النشاط) - الأمر هنا يتعلق بما يسمى التحليل الاقتصادي للمكان (١٥)
هنا يزودنا علم الجغرافيا بالمعرفة الخاصة بالوسط الطبيعي للنشاط الاقتصادي .
فهو يمدنا بمعلومات عن مصادر المواد الأولية ، عن مصادر الطاقة المحركة وعسسين
التجمعات السكانية (مصدر القوة العاملة بكمها وكيفها) . من ناحية أخرى تساعد
المعرفة النظرية الخاصة بالنشاط الاقتصادي على فهم أحد العوامل ، ان لم يكسسين
أكثرها ، تشكيلا للوسط الجغرافي : ألا وهو النشاط الاقتصادي للمجتمعات . هذه
المعرفة لا يستغنى عنها اذن الباحث في مجال الجغرافيا البشرية (١٦) .

* * *

من هذا يتضح ان الواقع الاقتصادي مرتبط ارتباطا دياكتيكيا بالواقع الجغرافي
الاقتصادي ليكونا كلا عضويا يمثل الحياقا لاجتماعية في وسطها الجغرافي ، يترتب
على ذلك أن الاقتصاد السياسي الذي يهتم بالواقع الاقتصادي في حركته التاريخية
يتعين ان يدرس ، رغم ذاتيته ، في ارتباطه الوثيق بغيره من فروع العلوم
الاجتماعية .

* * *

Space economy: L'analyse économique dans l'espace . (١٥)

انظر على سبيل المثال وخاصة فيما يتعلق بالدراسة النظرية للتحليل المسلسل

الاقتصادي للمكان بالنسبة للنشاط الزراعي : J.H.Von Thunen ,

Isolated State, Pergamon Press , London , 1966.

(١٦) هذا النوع من الدراسة يتم في اطار ما يعرف بالجغرافيا الاقتصادية التمسسي

تتشغل بأشكال الانتاج وأشكال توطن النشاط الاقتصادي في المكان وأشكال

استهلاك المنتجات المختلفة في العالم بأسره فهي تهتم :

- بالتوزيع الكيفي والكمي للتجمعات البشرية على الكرة الارضية .

- بدراسة اشكال الانتاج والاستهلاك في ارتباطه بالانتاج بهذه التجمعات

البشرية وفقا للهيكل الاقتصادي لكل تجمع منها ، وكذلك العلاقات التي تنشأ

بين هذه التجمعات بما تستتبعه هذه العلاقات من تنظيمات ونشاطات نقسلس

وما يلحق بها . انظر في ذلك :

P.George , précis de géographie économique . P.U.F , 1962.

وهكذا يتم لنا تعريف الاقتصاد السياسي ، العلم الذي نقوم بدراسته : عن طريق
تحديد معالم موضوعه ومنهجه في ارتباطهما العضوي ، هذا العلم هو فرع من فروع
العلوم الاجتماعية بما بينها من اعتماد متبادل يتعين ألا يعيب عن أذهاننا في دراستنا
تعلم الاقتصاد السياسي . تكوّن علمنا هذا ، أي التمهيد لميلاده ثم مولده وتطوره ، لم
يتم بين عشية وضحاها . وإنما من خلال عملية تاريخية دارت - وما زالت تدور - بين
استمرار وانقطاع وتقدم من خلال التناقضات ، تقدم لا يجرى بأية حال على نحو خطسي
لا يعرف الإنكسارات . التعرف على الملامح العريضة لهذه العملية التاريخية يزيّد
من انضباط تحديدنا لآفاق العلم ويسمح لنا بأن نألف من الآن أسماء كبار مفكرين
تحقيق هذا التعرف هو ما نسعى إليه في الباب التالي .

الباب الثاني

تاريخ الاقتصاد السياسي

لا نهدف لدراستنا في هذا الباب أن تكون تنبيعا مفصلا للفكر الاقتصادي فسي تاريخه الطويل ، الأمر الذي لا يمكن أن يتم الا في دراسة منفصلة تأخذ ما تستحقه من جهد ووقت (١) . مانسعى الي سذيمه هنا لا يستعدى لمحة في تاريخ علم الاقتصاد السياسي ذات هدف محدود ، تمكنا من البداية :

- من التعرف على المراحل المختلفة لتاريخ العلم الذي نشغل به .
- وتشير لنا الي القضايا الاساسية التي شغلت اذهان المفكرين الذين بنوا العلم مفسحة المجال لبلورة موضوع العلم ورسم مناهجه وتراكم المعرفة النظرية المكونة له .

الذي يهمننا اذنا هو تأريخ العلم وليس تاريخ الفكر الاقتصادي علسي اطلاقه . وقد تحقق للعلم وجود معترف به من خلال عملية بطيئة تغطي الفترة التي تمتد من منتصف القرن السابع عشر حتى النصف الاول من القرن التاسع عشر (٢)

(١) تتميز الكتابات المتعلقة بتاريخ الفكر الاقتصادي بشراء نسبي ، بالاضافة الي مؤلفات المفكرين الذين بنوا علم الاقتصاد السياسي والتي سنتعرف عليها في هذه الدراسة . لتاريخ العلم يمكن الرجوع الي المراجع التالية :
H.Bartoli, Histoire de la pensee econpmoiqe , les Cours de Droit, 1959 - 1960 -J.Denis,Histoire de la pensée économique.Thémis,1970 - Ch.Gide & Rist,Histoire des doctrines économiques - O.Lange , Economie Politique ,P.U.F., 1962(Ch.VI,VII,P. 389) .

هذا الكتاب صدر باللغة العربية من ترجمة راشد البراوي ، دار المعارف ، القاهرة

١٩٦٦ .

(٢) شومبيتر ، تاريخ التحليل الاقتصادي ، ص ٥١ .

ولكن الفترة السابقة عليها شهدت ، مع نشوء طريقة الانتاج الرأسمالية ، تحولا
في الفكر الاقتصادي مهد لميلاد العلم ميلادا صاحب هذه الطريقة في الانتساج .
اهتمامنا أساسا بتاريخ العلم وكون ميلاده مصاحبا لطريقة الانتاج الرأسمالية
يجبر لنا ان نميز في تقديمنا لهذه اللمحة التاريخية بين مرحلة سابقة عكسي
الرأسمالية شهدت فكرا اقتصاديا (اذ منذ انشغال الانسان بمعرفة وسطه
الطبيعي والاجتماعي وجد فكر اقتصادي) . والمرحلة الرأسمالية التي يرتبط
بها علم الاقتصاد السياسي . في فترة اولى من هذه المرحلة الأخيرة ولد عكس
الاقتصاد السياسي بعد ان مهد السبيل لهذا الميلاد تحتطور في فترة تالية تطورا
استمر الي وقتنا هذا الذي يسجل مرحلة الانتقال الي الاشتراكية .

وعليه نقدم هذه لللمحة التاريخية في فصول ثلاثة :

- في فصل اول نلقى نظرة سريعة على الفكر الاقتصادي في المرحلة السابقة
على الرأسمالية .
- وفي فصل ثان نرى مولد علم الاقتصاد السياسي في المرحلة الرأسمالية .
- وفي فصل ثالث نتتبع تطور العلم في المرحلة الرأسمالية ومرحلة التحول
الي الاشتراكية .

الفصل الأول

الفكر الاقتصادي في المرحلة السابقة علي الواسمالية

في أثناء هذه المرحلة - التي تغطي العصور القديمة والعصور الوسطي - لم يكن للفكر الاقتصادي وجود مستقل ، وإنما نجد في أحضان أشكال أحرى للفكر : في أحضان الفلسفة في الفكر الإغريقي ، في أحضان الفكر اللاهوتي في العصور الوسطي الأوربية ، وفي أحضان دراسة التاريخ وفلسفة التاريخ عند المفكرين العرب في القرن الرابع عشر .

١ - العصور القديمة

في الكتب المقدسة للعصور القديمة يتمثل الفكر الاقتصادي في انطباعات تتعلق بالوقائع التي وجدت بالمجتمع في تلك الأزمنة ، هي انطباعات ايديولوجية لا شأن لها بالتحليل العلمي . عليه يكون من الأصح اعتبارها من قبيل المعلومات الخاصة بما كان يجري في الحياة الاقتصادية للمجتمع في ذلك الزمان^(١) .

وعند الإغريق (خاصة عند أفلاطون ٤٢٧ - ٣٤٧ قبل الميلاد وأرسطو ٣٨٤ - ٣٢٢ قبل الميلاد) وجد الفكر الاقتصادي في أحضان الفلسفة . إذ مثل الاستدلال الاقتصادي جزءاً لا يتجزأ من فلسفتهم العامة للدولة والمجتمع . المجتمع المنظم في صورة دولة المدينة City-State (تتميز بصغر مساحتها وصغر حجم سكانها وقيامها حول القلعة التي عادة ما كانت تبني علي مرتفع ، واشتغالها علي ميدان عام للاجتماعات العامة) . وهو تنظيم فرضته جغرافية اليونان ونوع التنظيم القبلي الذي كان غالباً من قبل^(٢) ، ويحدد أساسه في طريقة الإنتاج التي كانت سائدة آنذاك وخاصة في القرنين الخامس والرابع (قبل الميلاد) في بلاد الإغريق بصفة عامة وفي أثينا بصفة خاصة . أي في الزمان والمكان اللذان شهدا فكر

(١) القاري، للتوراة أو الإنجيل يستطيع أن يجمع معلومات عن أحداث المجتمع . انطباعات تعطي فكرة عن نوع الحياة . فمن قصة يوسف مثلاً نستطيع أن نستخلص كيف أن فرعون الذي كان يملك الأرض ويحصل في مقابل ذلك علي خمس المحصول كان يبتكر الأثمار في الحبوب . وفي وقت المجاعة كان الناس يشترون الحبوب بالثمن . فإن نفذت نفودهم حصلوا عليها مقيضة بالتخلي عن حيوتهم وقطاعهم . أنظر :

Ch 27, the Genesis. The Egyptians sell their land. The Holy Bible. Cambridge University Press, P 43.
J.F. Bell, A History of Economic Thought. The Boland press. New York. 1953. p. 13 et sqq — E. Roll, ch. 1.

(٢) أنظر في تفصيل هذا التنظيم القبلي وفي وصف عملية التحول من هذا الذي لم يعرف الدولة (المكون من مجموعة قري بينها قرية مركزية يقيم بها رئيس القبيلة ، صاحب السلطة المشخصة ، وكل قرية مكونة من عشائر) الي مجتمع دولة المدينة :
G. Thomson, Studies in Ancient Greek Society. Lawrence & Wishart, London, Vol. I. 1961, p. 351 — 359.

أفلاطون وأرسطو طاليس^(٣). النشاط الزراعي يتم في ظروف طبيعية صعبة : التربة فقيرة ، الأمر الذي يستلزم زراعتها سنة وتركها دون زراعة أخرى . وهي نادرا ما تكون مستوية ، وهو ما يدفع الي عمل المصاطب ترزح أساسا بأشجار العنب والتين والزيتون . بالنسبة لنوع الوحدة الانتاجية في الزراعة يمكن تمييز ثلاثة أنواع : وحدات كبار الملاك ويملكون الأرض الأكثر خصوبة ، وترزح بالحجوب وتري عليها الماشية والخيول وهم لا يسهمون في عملية العمل وإنما يستخدمون العميد والعمال الأجراء الذين يخضعون لسيطرة المالك رغم أنهم أحرار . هذه الملكيات الكبيرة لا تغطي الا نسبة صغيرة من مساحة الأرض المترزحة . غالبية هذه الأرض ترزحها وحدات صغار الملاك . عددها كبير . تحتوي نصف السكان أو يزيد . المساحة التي تقوم عليها كل وحدة صغيرة وغالبا مجزئة . يتم الانتاج بفضل عمل أفراد الأسرة يعمل ما تمكنه من عبيد مستخدمين في ذلك وسائل الانتاج البسيطة . هؤلاء الملاك الصغار يتعدون أنفسهم تحت سيطرة من يجارهم من ملاك كبار (وهؤلاء هم الصفوة في الريف . وحتى في المدينة) رغم كونهم مواطنين . الي جانب هذين النوعين من الوحدات الانتاجية كانت توجد الوحدات التي يستغلها الأفراد استخدما لعبيد الدولة heilos^(٤) في مقابل حصولها عي جزء من المحصول عينا . وقد تقوم الذولة (في سبرطة) - وها هي فقط هذا الحق - بتحرير عبيدها . في هذه الحالة يقوم كل منهم بزراعة قطعة من الأرض . بزراعتها كما يشاء . وله حرية تكوين أسرة تفلح معه الأرض يلتزم بأن يتخلى للدولة عن حصة من الناتج تتحدد لمدي الحياة . وله حرية التصرف فيما يبقى له .

هذه الزراعة لا تستطيع أن تغطي احتياجات السكان وخاصة من الحجوب . ومن ثم كان اللجوء الي الخارج (صقلية ، ايطاليا ، مصر ، سواحل البحر الأسود) وقيام التجارة الخارجية التي تمركزت في المدن وخاصة المواني . وقد ازدهرت في أثينا لتصبح نشاطا أساسيا يقوم به أساسا أشخاص لا يتمتعون بصفة المواطن ويرتكز علي رأس مال المقرضين . عن طريق التجارة الخارجية كان يتم تزويد السكان بثلي أو ثلاثة أرباع ما يستهلكونه من الحجوب .

(٣) استمنا في تقديم هذه الصورة لواقع المجتمع الأغرقي في هذه الآونة بالمرجع التالية :

A. Aymard & J. Auboyer, Histoire Générale des Civilisations, L'Orient et la Grèce Antique, P.U.F., 1961, p. 321 - 334 --- G. Thomson, Studies in Ancient Greek Society: The First Philosophers, Lawrence & Wishart, London, 1961 - 207 --- A.G. Mazour & J.M. Peoples, Men and Nations. A World History, Harcourt, Brace & World, Inc, New York, 1968, Chs. 5 & 6, p 82 - 122 --- M.L. Finley; Classical Greece, in Second International Conference of Economic History, Vol. Mouton, Paris --- La Haye, 1965, p. 11 - 35 --- E. Will, La Grèce archaïque,

(٤) heilots, ilotes thilotesi مولا، كانوا يلزمون بالتبام ببعض الخدمات المنزلية وبخدمة الحارثين أثناء الحرب ولم يكن يحق لهم حمل السلاح . وكان للمواطنين حق قتلهم اذا قابلوهم أثناء الليل .

لكي تستورد الحبوب لابد من التصدير. تصدير بعض السلع الزراعية. كالخسور والزيتون. ولكي لا تكفي. من هنا كان الالتجاء الي النشاط الصناعي ليزود التجارة بعدد من السلع : الأواني ، الأسلحة قطع العملات المعدنية. ومن ثم كان توسع النشاط الصناعي وما يستلزمه من نشاط استخراجي. يقوم بهذا النشاط وحدات حرفية وورش صغيرة مملوكة ملكية خاصة. عدد الوحدات الحرفية كبير. يقوم الحرفي مع أفراد عائلته بالعمل. يعاونه في ذلك العميد. كما أنه قد يستخدم بعض العمل الأجير. يتم الإنتاج في منزل الحرفي بناء علي طلب مسبق من جانب العملاء. الذين كثيرا ما يزودون الحرفي بالمواد الأولية. تقوم الورش الصغيرة كذلك بالإنتاج الصناعي. أكبر ورشة كانت تستخدم ١٢٠ عامل (في صناعة الدروع). العمل يقوم به العمال الأجراء والعميد. هذا النشاط الصناعي كان يعتمد في كثير من مواده الأولية علي التجارة الخارجية.

أما النشاط الاستخراجي. ومثله ما كان يتم في منطقة لوريون (التابعة لأثينا) في المناجم المملوكة للدولة. حيث تعهد الدولة بامتياز الاستغلال الي أفراد يملكون رأس المال. علي أن تحتكر لنفسها التعامل في الفضة المستخلصة مع الرصاص المحلول بالفضة المستخرجة من المناجم. هذا النشاط الاستخراجي يقوم علي عمل العميد الذين يملكهم صاحب الامتياز أو يستأجرهم من مالكيهم.

في هذا الاقتصاد. الذي يركز عليه المجتمع الأثيني. انتشرت المبادلة والمبادلة النقدية. بل أكثر من هذا أن النقود، التي اخترعت في البداية لتسهيل عملية التبادل : لتستخدم في البيع من أجل الشراء، أصبحت تستخدم في اطار هذا الاقتصاد لغرض جديد : الشراء من أجل البيع. في هذه الحالة يكف جمع النقود عن أن يكون وسيلة لتحقيق غاية (هي الحصول عي السلع) وإنما يصبح غاية في ذاته.

من هذا نستطيع أن نستخلص التركيب الطبقي للمجتمع الأثيني. في أعلى الهرم الاجتماعي توجد الطبقة الأرستقراطية، كبار الملاك. من «الريعيين» الذين يعيشون علي دخل لم يسهموا في عملية انتاجه. يحتفرون العمل اليدوي ويحكمون مجتمع المدينة. يرتبط بهذه الطبقة بقية المواطنين. المكونين لطبقة متوسطة من صغار الملاك والحرفيين، لهم حقوق سياسية وحتى تولي الوظائف العامة (أي المشاركة في ادارة المدينة). يلتصق بهذه الأخيرة الأجانب metoikos^(٥)، وهم أحرار ولكنهم لا يتمتعون بالحقوق السياسية ولا يحق لهم تملك العقارات. وقد لعبوا دورا هاما في التجارة والمهن الأخرى في المدينة (سيطروا

علي النشاط التجاري في القرن الرابع قبل الميلاد) وكذلك في الحياة الأدبية. وقد تعدى دورهم هذا نسبتهم العددية في مجموع السكان. وفي النهاية يرتكز هذا الهرم الاجتماعي علي العبيد، اذ عليهم يقوم الانتاج الزراعي والصناعي ونشاط التعدين والأشغال العامة للدولة. وهم يقومون بالأعمال المنزلية وبخدمة التجار في وقت الحرب. هذا الدور هو الذي يفسر كيف أن تجارة العبيد أصبحت إحدى النشاطات الاقتصادية المرححة. ومن هنا صبح القول بأن المجتمع الاغريقي (وخاصة في القرن الخامس ق. م.) مجتمع قائم علي العبودية. وذلك رغم أن بعض المؤرخين، في حرصهم علي تقديم المجتمع الاغريقي القديم في صورة ودية، يقللون من أهمية العبودية كأساس لهذا المجتمع^(١).

هذا التنظيم لعملية الانتاج القائم علي عمل العبيد ينطوي في ثناياه علي حدوده، أي حدود امكانياته في التطور. كتنظيم يجرى المنتجين المباشرين (العبيد) من كل دافع الي زيادة وتحسين الجهد اللازم لاستغلال وسائل الانتاج المستحدثة (عن طريق الاكتشاف أو النقل) استغلالا يمكن من زيادة انتاجية العمل علي نحو يمكنها من الاستجابة لحاجات المجتمع (وخاصة الطبقة المالكة) المتزايدة. بل علي العكس يتجه ميلهم الي تحطيم وسائل الانتاج كرد فعل لما يخضعون له من استغلال وقهر.

في هذا المجتمع وجد الفكر الاقتصادي في أحضان الفلسفة، اذ ندر أن نوقشت المشكلات الاقتصادية بوصفها هذه. بل دارت الأفكار المتعلقة بها - شأن كل الفكر الاغريقي - حول المشكلات الملموسة لحياة الانسان. وقد كانت هذه المشكلات الأخيرة تجد مركزها في فكرة دولة المدينة "Polis". من هنا كان الفكر الاقتصادي بأكليته في خدمة

(١) ارتكاز الانتاج علي عمل العبيد (وكوهم بالتالي أساس الهرم الاجتماعي) هو الذي يفسر أرسطو للعبودية كتنظيم اجتماعي. وهو يقيم علما للفرق علي حجة اقتصادية حين يقول: "البيدس يعتبر أن سلطة السيد لا تستند علي أساس طبيعي ويسمي أن الطبيعة قد خلقتنا كذا أسراراً وأن العبودية لا يوجدنا الا قانون الأقوي وأنها في ذاتها. وباعتبارها مجرد أثر الفهم، غير نافع. من وجهة النظر الاقتصادية. إلا سطر أنه من غير الممكن أن نعيش حياة مريحة. أو حتى مجرد أن نعيش دون ما هو ضروري. وما أنه لا يمكن تحقيق الفهم بمقدار أي نشاط دون أدوات. فإن الاقتصاد يحتاج الي الأدوات لتحتل أهدافه. ويعتمد بروتان من الأدوات. أدوات جامدة وأدوات حية. فبالنسبة للملاحة تمثل الدفة الأداة الجامدة والتظان الأداة الحية. ويحل التعامل في كل أنواع الفهم نوعاً من الأداة. ومثل معين هو في الواقع أداة وجود. ومجموع المشكلات هي أدوات بديسة. والصيد من بينها يستغل في أداة حية مخلوقة تفوق كل الأدوات الأخرى. فالوكان في استطاعة كل أداة أن تنقل من نفسها ارادة أو فكر السيد... لا احتياج للمهندس الي المالك ولا السيد الي العبد". كما أن أرسطو يضيف في تقرير العبودية حجة فلسفية: "كل من ليس لديه ما يقدمه لا يحير من استهلاك جسمه وأعضائه مدان بواسطة الطبيعة للعبودية. وغير له أن يتدسا من أن يتربك بنفسه. وفي كلمة، كل من ليس عنده من الروح والوسائل ما يمكنه من عدم الاعتدال علي الغير هو بطبيعته عبد. وهو من هؤلاء الذين لا يتفكرون الا الفريزة، أي الذين يشعرون بجيدا بالمقل لدى الآخرين، ولكنهم لا يستعملونه أنفسهم". السياسة، الكتاب الأول، الباب الأول.

السياسة بالمعنى الواسع للكلمة^(٧)

في إطار الفكر الاغريقي يفرد أرسطو طاليس بمقدرة فائقة على التغلغل في تحليل الظواهر الاقتصادية . وهو يري « الوقائع الاقتصادية والعلاقات التي توجد بينها في ضوء ايدولوجية رجل يعيش ويكتب لطبقة مترفة (لا تعمل) ومتقفة ، لطبقة تحتقر العمل والتجارة وتحب الفلاحين الذين يغدونها وتكره مقرضي النقود الذين يستغلونها »^(٨) .

ويرتكز التحليل الاقتصادي لأرسطو مباشرة على الحاجات واشباعها . والأموال (أي المنتجات) هي التي تحقق هذا الاشباع . وطرق الحصول على الأموال هي الزراعة وتربية المواشي والصيد بمختلف أنواعه وحتى قطع الطريق (الذي يعتبره نوعا من الصيد) وكذلك الصناعة واستخراج المعادن . هذه كلها تعتبر من قبيل الطرق الطبيعية لاكتساب الأموال^(٩) . الي جانبها توجد التجارة ، وهي ليست بالنسبة لأرسطو من قبيل النشاط الطبيعي (ومن ثم وجبت ادانتها)^(١٠) .

فيما يتعلق بوحدة القيام بهذه النشاطات (الوحدة الانتاجية) ينطلق أرسطو من الوحدات العائلية التي تكفي ذاتيا ، أي تقوم بالانتاج اللازم لاشباع حاجاتها (الانتاج الطبيعي)^(١١) . ثم يقدم تقسيم العمل كأساس للمبادلة العينية ، المقايضة^(١٢) . ثم المبادلة

Platon, The Republic (H.D.P. Lee, The Penguin Classics London, 1959 —

(٧)

Aristote, La Politique, traduit par J. Tricot, Librairie Philosophique, J. Vrin, Paris, 1962, Les Economiques même traducteur et même maison d'édition, 1958; Ethique de Nicomaque, traduit par J. Voilquin, Garnier, Flammanion, Paris 1963 — A. Wolf, A Philosophic and Scientific Retrospect, in An Outline of Modern Knowledge, op. cit., p. 9 & sqq — B. Russell, History of Western Philosophy, 10th edition, Allen & Unwin, London, 1967, Book one, Part 2.

(٨) شوميتير . تاريخ التحليل الاقتصادي . ص ٦٠ .

(٩) أرسطو ، السياسة ، الجزء الأول ، الكتاب الأول ، الفصل الثامن . ص ٥٠-٥٥ . أنظر كذلك Les Economiques ص ٦٠ .

(١٠) أرسطو ، السياسة ، المرحع السابق ، ص ٥٥ و ٦٥ حيث يقول : « ان التجارة ليس فيها شيء طبيعي . فهي نتيجة المبادلة » . اداة النشاط التجاري هذه يمكن لها فهمها اذا ما تذكرنا أولا أن النشاط التجاري كان يمارسه أساسا الأثبات الذين لا يمتنون بصفتهم المواطن . وأنه كان يرتكز على رأس مال القرصين . وادا ما تذكرنا ثانيا أن أرسطو كان يعيش ويكتب للبطقة الاسترطافية التي تكره التاجر مقرض النقود لأنه يستغلها

(١١) المرحع السابق ، ص ٥٧ .

(١٢) لم تظهر عملية مبادلة السلع في داخل الجماعات البدائية . وانما ظهرت على حدود هذه الجماعات . عندما ندر من نقاط التقاء مع جماعات أخرى . أي أن المبادلة بدأت بين الجماعات البدائية (التي تختلف الظروف الطبيعية التي تقوم في ظلها بالنشاط الانتاجي) وليس في داخل الجماعة نفسها . هنا بدأت المقايضة التي سرعان ما تحق آثار في داخل الجماعة نفسها وتؤدي الي تفككها . وفقا لأرسطو . « كان كل أفراد الجماعة البدائية يملكون كل الأشياء ملكية شائعة (ومن ثم لا مبادلة . م . د) . فاذا ما انقسموا لعائلات متميزة احتفظوا بالملكية الشائعة لعدد من الأموال وقاموا بتقسيم الأموال الأخرى التي تكون وفقا للحاجة عملا للمبادلة بينها » . السياسة ، ص ٥٧ .

التقديمية . أي تبادل السلع بواسطة النفود (١٣)

فإذا ما تعلق الأمر بانتاج المبادلة التقديمية ، بانتاج السلع التي تتبادل في السوق ، أوسط بعد أن هذه السلع في السوق بأثمان يتعوز تفسيرها والتعرف علي تحديدتها . في هذا المجال نجدنا أوسطا عن قيمة السلع (١٤) (والقيمة هي تخصيص اجتماعية تجعل السلعة مثلا للمبادلة م.د. ١٤٠) . وهنا نجد الفرق بين قيمة الاستعمال (١٥) (التي هي تخصيص موضوعية في السعة تجعلها صالحة لاشباع حاجة معينة ، م.د.) وقيمة المبادلة (١٦) (وهي الشكل الذي تعبر فيه القيمة عن نفسها عند المبادلة ، رابطة بين قيمتين ، م.د.) . ثم شو بقول بشكوتين مضاربيتين . مؤدى الفكرة الأولى أن قيمة المبادلة تشتق بطريقة أو بأخرى من قيمة الاستعمال . يضاف الي ذلك « أنه من الضروري أن نجد مقياسا مشتركا بين الأشياء المتبادلة . » وهذا المقياس المشترك هو بالضغط احتياج أحدنا الي الآخر . وهو ما بقي علي وجود الحياة الاجتماعية (١٨) . وفقا للفكرة الأخرى التي نجدها عند أوسطو يتم تصور تبادل

(١٣) أوسطو . السياسة . ص ٥٧ . هذا وتندر الملاحظة أن الأبواب الخمسة الأولى من كتاب آده حيث الذي يظهر من بعد في القرن الثامن عشر الميلادي (في إنجلترا) تمثل تطورا لهذا الخط في الاستقلال العقلي . هذا ومن المفيد من الآن أن تصور العاصر التي تتكون منها كل معاملة نقدية ، ولتتمثل في بيع منزل : هناك أولا متبادلان (البائع والمشتري) تقوم بينهما علاقة اجتماعية بتفضاها يتخلى البائع لمشتري عن كمية من السلعة (المنزل في هذه الحالة) . أو ما يسمى بتدفق عيني *real flow: flux réel* . في مقابل ذلك يتخلى المشتري للبائع عن كمية من النفود (عدد من وحدات النفود) . أو ما يسمى بتدفق نقدي *monetary flow: flux monétaire* . العلاقة بين مقدار التدفق العيني (وحدة واحدة في مثلنا هذا . المنزل) وبين مقدار التدفق النقدي وليكن ٣٠٠٠ جنيه . ذلك علي أن نوحده من السلعة محل التبادل . ثلاثة آلاف جنيه في مثلنا هذا .

(١٤) بما أن الغدوف النهائي من النشاط الاقتصادي هو اشباع الحاجات فان المنتجات التي تنتج عن هذا النشاط تنتج دائما بقيمة في الاستعمال . أي بصلاحية لاشباع حاجة معينة . فهي منتجات نافعة . هذه الصلاحية ترد الي الخصائص الطبيعية للنفود التي تدخل في انتاج الناتج والي خصائص العمل الفردي للموس الذي قام بانتاجه . هذه الخصائص مجتمعة تجعل الناتج صالحا لاشباع حاجة معينة دون غيرها من الحاجات (فالقلم الرصاص مثلا يصلح للاستعمال في الكتابة لأنه يصنع من مادة من صعبها أن تترك أثره علي الورق ولأنه أنتج بنوع من العمل له من الخصائص (الحبرة والمعرفة الفنينية) ما يعطيه الشكل الذي يجعله ملائما للامساك به بقصد الكتابة) . وتمثل المنتجات قيمة استعمال في ظل كل أشكال الانتاج : الانتاج الطبيعي ونتاج المبادلة . ولكن منذ أن يبدأ انتاج المبادلة تصبح المنتجات سلعا . إذ تبدأ في أن يكون لها . الي جانب قيمة الاستعمال - قيمة . أي قابلية لأن تكون حلا لعلاقة مادة بين أفراد اجتماع . في هذا المجال تكون قيمة الاستعمال شرط القيمة : إذ لكي يمكن للسلعة أن تكون حلا للمبادلة لا بد أن تمثل قيمة استعمال اجتماعية . أن تكون نافعة اجتماعيا . أي أن تكون نافعة للآخرين . في اقتصاد المبادلة تكون السلعة في ذات الوقت قيمة استعمال وقيمة . ولكن أحدها تقيض الآخر . أو أن شئت فقل للآخر . أن أنت استعملت السلعة كقيمة استعمال (في استهلاكك الخاص) كما إذ استخدمت الخبث في التدفئة المنزلية أو في الانتاج باستخدامه في توليد الطاقة الانتاجية في مصنع) فانك تكون قد استعملت امكانية استخدامها كقيمة . أي أن تقوم بدور في التبادل . من جهة أخرى . أن أنت استعملت سلعة في تدفئة (استخدمت سلعة مخرجة مستخدمه سلعة مستخدمه) فإنت حرم

use-value; valeur d'usage
exchange-value; valeur d'échange

(١٦)
(١٧)

السلع كتبادل بين الأعمال . فلكي تقوم علاقة مبادله بين المهندس المعماري وصانع الأحذية
د يتعين أن يحصل المهندس من صانع الأحذية على عمله . وأن يعطيه عمله كمقابل^(١٩) .
أيا ما كان فكر أرسطو بالنسبة لمصدر القيمة فمن الواضح أنه اكتشف في قيمة المبادلة
(كتعبير عن قيمة السلع ، م.د.) علاقة تساوي . ولكنه لم يتعد ذلك الي الكشف عن
حقيقة هذا التساوي^(٢٠) .

تلك هي الحدود التي لا يتخطاها أرسطو في مجال القيمة والثمن . فلا توجد عنده
نظرية للثمن (الذي هو التعبير النقدي عن قيمة المبادلة م.د.)^(٢١) . ومع ذلك فهو
يتعرض لحالة الاحتكار الذي يعتبره وضعاً من أوضاع السوق بسيطر فيه بالبحر ووحيد
للسلعة^(٢٢) .

أما فيما يخص النقود فهي بالنسبة لأرسطو وسيط في المبادلة^(٢٣) يوفر علينا مضايقات
المقايضة . أي المبادلة العينية . ولكن لكي تقوم بوظيفتها كوسيط في المبادلة يتعين أن يكون
للنقود خصيصية السلعة . أي أن تكون ثابتة لثمن قيمة استعمال وقيمة مستقلة عن وظيفتها
النقدية . ويمكن عقارتها بغيرها من القيم (فالتفاحة مثلاً قبل أن تكون نقوداً هي سلعة لها قيمة
استعمال ، إذ يمكن استعمالها في صناعة الأواني والمجوهرات والأسنان الصناعية ، ولها قيمة
تستقل عن وظيفتها النقدية) . ويضيف أرسطو باختصار أن بعض السلع ، كالمعادن ، أكثر
صلاحية من غيرها للقيام بدور الوسيط في المبادلة . بالإضافة الي هذه الوظيفة يعترف
أرسطو للنقود بوظيفتين أخريين^(٢٤) . وظيفتها كمقياس للقيم^(٢٥) ، إذ يعبر عن قيمة مبادلة
كل سلعة بعدد من وحدات النقود ، وعليه يمكن للنقود التعبير عن ثمن أية سلعة ، ووظيفتها

(١٩) نفس المرجع ، ص ١٢٣ . أنظر كذلك H. Denis ، تاريخ الفكر ، ص ٥٣ .

(٢٠) إذا كان أرسطو قد اكتشف في قيمة المبادلة (وهي شكل القيمة) علاقة تساوي وله بكتشف حقيقة هذه العلاقة فإن ذلك يعني أنه لم يستطع التوصل الي أن شكل قيم السلع (أي قيمة المبادلة) إنما يعبر عن كل أنواع العمل كمكاني ، للعمل
الإنساني ، وبالتالي كأناوع في العمل لها نفس الاستحقاق . بفسر ذلك بأن المجتمع الأثري ، الذي طامس فيه أرسطو . كان
مجتمعا عبوديا يرتكز على عدم المساواة بين الرجال وبين قوة عملهم . وإذا نقل سر التعبير عن القيمة في أن كل أنواع العمل
متساوية ومتساوية لأنها تزد في النهاية الي العمل الإنساني بصفة عامة . فإن هذا السر لا يمكن اكتشافه قبل أن تسيطر فكرة
المساواة بين أفراد المجتمع على عقول الناس . الأمر الذي لا يتحقق الا في مجتمع يتطور فيه الجزء الأغلب من إنتاج العمل في
شكل سلع (أي منتجات ممددة للسوق) وتصبح به بالتالي العلاقة بين الأفراد ومالكي السلع هي العلاقة الاجتماعية السائدة .
وهذا لا يتحقق تاريخيا الا في المجتمع الرأسمالي .

(٢١) وإن شئت أن نكون أكثر دقة قلنا أن الثمن هو (الشكل المتحول للقيمة . أي قيمة المبادلة) حيث تظهر قيمة مبادلة
السلع في عملية التداول .

(٢٢) أرسطو ، السياسة ، ص ٧٠ .

(٢٣) means of exchange: intermédiaire d'échange (٢٣)

(٢٤) أرسطو . السياسة ، ص ٥ . والأخلاق ، ص ١٢٦ . ١٢٦ .

(٢٥) mesure of value: mesure de la valeur (٢٥)

كمخزن للقيم^(٢٦)

أخيراً يتعرض أرسطو لمشكلة الفائدة^(٢٧) (وهو ما يحصل عليه مفروض النقود زيادة علي المبلغ الذي يفرضه ، د.م.) . وهو يقبلها كواقع عملي . ولكنه يدين كل فرض بنائنة ويعتبره من قبيل الربا ، وذلك لان « النقود لا تلد »^(٢٨) . غير أن أرسطو لا يطرح علي نفسه السؤال الآتي : لماذا رغم ذلك تدفع الفائدة في واقع الحياة الاجتماعية ؟ عدم طرحه لهذا السؤال ومن ثم عدم الاجابة عليه يدفعنا الي القول بأنه لا يوجد نظرية في الفائدة في فكر أرسطو^(٢٩) . ونلاحظ كذلك علي هذا الفكر أنه يخلو من نظرية في التوزيع^(٣٠) . أي نظرية تشرح الكيفية التي يتم بها توزيع الناتج الاجتماعي (أي مجموع ما ينتجه المجتمع في فترة انتاجية معينة) بين مختلف أفراد (أو طبقات) المجتمع ، أو إن شئت نظوة تشرح الكيفية التي يتحدد بها نصيب كل طبقة اجتماعية في نتيجة عملية الانتاج .

(٢٦) stock of value: stock de valeur
يعني علي كل مجتمع أن يحصل بكمية من النقود أو الاستراتيجي لتستخدم في اشباع الحاجات في حالة ما اذا تعرض الجميع لتكثرة تنبع من الانتاج أو لتعدي علي ما أسحقه كمية طبيعية كالمناخ أو عدم نزول الأمطار ، أو كارتفاع اجتماعية كحرب أو حرب أهلية . كي تحصل كمية من هذا النقود لمرحبا حاجة المجتمع الي زيادة انتاجه في المستقبل . ولذلك عن طريق استحداثها في بناء طاقة انتاجية جديدة (بناء سدود لتخزين مياه الري ، أو رصف طريق أو بناء مصنع الي غير ذلك) . تكوين هذا الاحتياطي يمثل الوظيفة الأساسية لفائض الانتاج الاجتماعي . في المجتمعات التي تنتج أساسا قيم استهلاك (أي حيث يسود الانتاج الطبيعي) يتكون هذا الاحتياطي من منتجات يقوم المجتمع بتخزينها . أما في المجتمعات التي تقوم بانتاج البادئة . والماددة القابلة . علي نطاق واسع . تأخذ القيم المخزونة شكلا نقديا . وتحوّل كمية معينة من النقود لن يجوزما أن يحصل علي مقابل لها من السلع العينية . أي من القيم المخزونة .

علا وتبقى للنقود وظيفة رابعة (لم يتكلم عنها أرسطو) . منشطة في الواقع من وظيفتها كوسيط في التبادل . وهي وظيفتها كوسيلة الدفع العام . كوسيلة تستخدم في تسوية المدفوعات . الديون . ائمان السلع والخدمات . كلها تسوي عن طريق النقود .

وسنرى فيما بعد أن النقود تزود راس المال بشكل من الأشكال التي يأخذها في عملية التداول (وخاصة في الاقتصاد الرأسمالي) .

interest: intérêt

(٢٧)

(٢٨) «أشد ما يكره بحق هو ما يجري في العمل من أقرض بفائدة . وذلك لأن الكسب المتحقق منه إنما يأتي من النقود نفسها ، وهو ما لم يعد يتفق مع الفرض الذي خلقت من أجله . فالنقود قد خلقت لتستخدم في البادئة . بينما تؤدي الفائدة الي تكاثر في كمية النقود نفسها . فالفائدة هي نقود ولديها النقود . وعليه تعتبر هذه الطريقة الأخيرة في اكتساب النقود أكثر ما تكون مخالفة للطبيعة » . أرسطو ، السياسة ، ص ٦٥-٦٦ .

(٢٩) لكي يمكن الكلام عن نظرية في الفائدة يعين علينا :

١- أولاً : أن نطرح سؤالين عن «لماذا» و «كيف» : لماذا تدفع الفائدة ؟ وكيف تتحدد ومبداها غير الزمن ؟
٢- ثانياً : أن نعطي اجابة (يمكن التحقق من صحتها) لكل من هذين السؤالين .

٤ - العصور الوسطى الأوروبية :

في القرون من التاسع حتى الثالث عشر الميلادية ساد في أوروبا التكوين الاجتماعي الاقتصادي^(٣١). يسمى هكذا كل تكوين اجتماعي يتركز على طريقة للإنتاج يكون فيها من يزرع الأرض ، وقد كف عن أن يكون عبدا ، تخاضعا لكل أنواع القيود غير الاقتصادية التي تحد من حريته وملكيته الشخصية على نحو لا يكون معه لا إنتاج عمله ولا قدرته على العمل محلا للمبادلة الحرة ، أي سلعة .

تتميز طريقة الإنتاج هذه ، التي بدأت في فرنسا ثم انتشرت في إنجلترا وبأقي مجتمعات أوروبا :

.. بأن العلاقات الاجتماعية للإنتاج تدور أساسا حول الأرض التي تصحح البلورة المادية للملكية العقارية ، إذ هي تتركز على اقتصاد يغلب عليه الطابع الزراعي .

- بأن لم يقوموا بالعمل في الإنتاج الزراعي حتى استعمال الأرض وشغلها . أما حتى ملكيته فهو على درجات هرم من السادة حيث يوجد بعضهم فوق بعض ، دون أن يكون لأي منهم حقا مطلقا على الأرض ، وإنما ليكون لكل منهم حقا على ناتج الأرض وعلى ما يورثه من هم دونه في هذا السلم الهرمي ، وهو حتى تعدده التقاليد والعادات .

- كما تتميز ثالثا بأن هذا الأساس الاقتصادي يقابله شبكة من الروابط الشخصية : جزء من العاملين (أغليتهم) في الفترات التي سادت فيها هذه الطريقة في الإنتاج) لا يتمتع بكامل حريته الشخصية ، فهم ليسوا من العبيد (إذ أشخاصهم لا تملك) ولكنهم أفتان^(٣٢) . مرتبطون بسيدهم في مرحلة أولى وبالأرض التي يستغلونها في مرحلة ثانية . حتى بين السادة يرتبط نظام الملكية بنظام من الواجبات (وعلي الأخص الواجبات الحربية) يتحمل بها كل منهم في مواجهة من هو أعلى منه .

(٣١) استمنا في تقدم هذه الصورة الواقع المصغع الاقطاعي في أوروبا في هذه الأونة بالمراجع الآتية :

E. Perray (et autres), Histoire Générale des civilisations, Tome III, Le Moyen Age, P.U.F., 1961, p. 237 - 290 — E. Lipson, The Economic History of England, Vol. I, The Middle Ages, Adam & Charles Black, London, 1945 — H. Heaton, Histoire économique de l'Europe, Des origines à 1750, A. Colin, Paris, 1950, P. 59 et sqq — G.W. Southgate, England Economic History, J. Dent & Sons, London, 1950, Ch. I - IV — G.J. Hayes & F.F. Clark, Medieval and Early Modern Times, Macmillan, New York, 1966, p. 89 & sqq — E.J. Hobsbawm (ed.), Marx Precapitalist Economic Formations, Lawrence & Wishart, London, 1964 — Ch. Parain et P. Vilan, féodalité française et mode de production féodal, in, Sur le féodalisme, Editions Sociales, Paris, 1971, p. 12, 14

الرائج ثم يبدأ الانقطاع ، ثم انه في كل بلدان أوروبا في نفس الوقت . كما أن كل مظاهر قيام أو استمرار لم تحتل في مختلف بلدان هذه الفترة في نفس الوقت ولا نفس المبدأ .

the serfdom: le servage

Serfs (٣٢) ويطلق على النظام نفسه

وكذلك يتميز التنظيم السياسي لهذا المجتمع . فالدولة موجودة وجودا غير متمركز يقوم على ما يتمتع به ملاك الأرض من ذاتية كبيرة في ممارسة السلطة . فهذه مدارس من شخص في «وجهة الآخر» و «العائلة» يحكم بها السيد الأكبر على تابعيه من السادة . ويحكم بها الشريف على فلاحيه . ومن ثم يرتبط الحصول على الاستقطاعات الاقتصادية بالجهاز القضائي - السياسي أوثق ارتباط .

وتجد طريقة الانتاج هذه جذورها في المجتمع القديم حين بدأ كبار ملاك الأراضي (أفراد الطبقة الأرستقراطية) يقاومون سلطة روما عن طريق الإقامة في ملكياتهم العقارية villas^(٢٢) وتوسيع هذه الملكيات بالسيطرة على الملكيات الأصغر والمرارع المنهجية . أما من يملكون الوحدات الصغيرة فكانوا أفقر من أن يقوموا بحمل الضريبة الرومانية أو حارب الضرب أو الغزاة الجرمانين . ومن ثم احتجوا عن الحماية ضد ممالك كبرى يتحولون له عن أراضيهم وعن جزء من حريتهم فتمتلك الملكة التي تبقى الأرض لهم يستغلونها هم وأبنائهم في مقابل الضمان عن جزء من الناتج طالما ضاموا أنفسهم للسيد المالك^(٢٣) . بدأ كبار ملاك الأراضي يدركون أن هذا النوع من الاستغلال أكثر اربحية لهم ، ان يزيد ناتج هؤلاء على الناتج العميد (لأن لا يوجد لديهم أي دافع للناتج) كما أنهم ضارون لانفسهم أنفسهم . في هذا النظام توجد تصور نظام الاقنان . غير أن هذا لا يعني ان الذين وجد كمنهجية للتصور الجزئي للعهد وإنما يعني أن فلاحى أوروبا الاحرار الذين كانوا يقومون بالانتاج استقالاتا على ملكياتهم الصغيرة (باختصاصهم أصبح هم هنا المركز colonial) الذي وجد في المجتمع العبودي القديم . وهم لم يوجدوا فيه عن طريق الغزو الفاجيء وحده . كما أنه لم يأتيهم عن طريق تطور من جانب واحد ابتداء من مركز تبعية قديم (العبودية أو ال colonial في العصور القديمة) ، وإنما نتج عن تقابل عفوي (تحقق تحت الضغوط المتداخلة للوقائع وللعمل البطيء أو العنيف للطبقات المسيطرة) لانجاهات مراكز شخصية status personnels مختلفة جدا نحو حالة واقعية (حالة القرن) تتمثل في النهاية وتدرجياً في مركز قانوني موحد . فالقانون لا يسبق الواقع ، وهو يبلوره ولا يخلق . وقد تم ذلك في اطار الحياة الجماعية لافراد القرية التي احتفظت بأرض الرعي المشتركة ، بالعبادة المشتركة ، بالأرض غير المزروعة المشتركة وبمظاهر أخرى لحياتها الجماعية^(٢٥) .

Ch. Parain, p. 14

(٢٢)

(٢٤) سمرا هؤلاء بالمستأجرين القيمين Coloni

(٢٥) وعليه «تبعين الاعتقد أن تطور مستمرا ومن جانب واحد قد تم من عبودية العصور القديمة الي نظام الاقنان . ومن هذا الأخير الي الحرية . فقد ولد نظام الاقنان (أو تحققت له السيطرة) من الاخضاع التدريجي للفلاح الحر أكثر منه من التخفيف من حالة العبودية . ويتوقف التخفيف من حدة نظام الاقنان هذا واختفاؤه على الشروط الموضوعية لكل منطقة وعلى حدة الصراع بين الطبقات وما انتهى اليه هذا الصراع . كما أن اختفاء المركز القانوني للاقنان قد يترك خلفه أعباء كبيرة وارتباطات عديدة يتحمل بها الاقنان هي في الواقع من نتاج طريقة الانتاج القطاعية» .

ويتمتع صعود طريقة الانتاج هذه بتحول كبير (رشم بطلته) في قوي الانتاج ، وهو
الذي سمى "الجر المجرى" التي شهدت الفترة السابقة من الشرق (بما فيه الصين) نحو
الغرب ، وسكان التي لم تقطع مع مدن البحر الأبيض المتوسط والغزو العربي الجنوب
من أوروبا ، في اطار فنون الانتاج الزراعي تمثل هذا التحول في استخدام أحسن للقوة
الحركية لمحبة الخيول (في تشغيل طواحين القمح ومعاصر الزيتون) الأمر الذي يؤدي الى
تحرير الأيدي العاملة المنولية وامكان استخدامها في أعمال أكثر انتاجية . وكذلك استخدام
وسائل جديدة تمكن من استغلال أحسن لقوة الجر الحيوانية . كما شهدت أدوات العمل
تحسنا تمثل في احلال أدوات حديدية محل الأدوات الخشبية (بما يزيد من انتاجية العمل
الزراعي) . وكثر استخدام المخرات الثقيل ذي العجلات وذي القلاب مما يمكن من اعداد
أحسن لتربة . وادخلت محصولات جديدة مثل الشوان (wats. arvine) الذي
يستخدم في غذاء الاسان كما يستخدم في علف المواشي ، وخاصة كعلف للخيول يحسن
من نوعها ويوسع من تربيتها ، الأمر الذي أدى الى بدء استخدام الخيول (في نهاية القرن
الحادي عشر) محل الثيران في الجر . كما حلت الدورة الزراعية الثلاثية (سنة تزرع الأرض
فيها قمحا ، ثم تزرع شعيرا في السنة التالية ، ثم تترك للراحة في السنة الثالثة) (٣٧) محل
الدورة الزراعية الثنائية (سنة زراعة وسنة راحة) .

كل هذا أدى الى زيادة انتاجية العمل الزراعي . هذه الزيادة تعني انقاص عدد ساعات
العمل اللازمة لانتاج كمية معينة من الناتج . وهو ما يؤدي الى أن يقل عدد العمال الذين
يحتاجهم الشريف للعمل على أرضه كعبيد أو كعمال سخرة . الأمر الذي يخفف من عبء
السخرة التي يتحملها الملاحون ، كما أن زيادة انتاجية العمل الزراعي على الأرض التي
يزرعها الملاحون لأنفسهم وتقص عدد ساعات عمل السخرة الذي يلزمون بادائه يؤديان
الى تحسن ملموس في المستوي الغذائي ، وهو ما يدفع السكان نحو الزيادة . هذه العوامل
يتعين استيقاؤها في الذهن لفهم التحول الذي أصاب طريقة الانتاج القطاعية نفسها .

هذا عن طريقة الانتاج القطاعية بصفة عامة ، ما هي الصورة التي كانت توجد عليها
الوحدة الاقتصادية والاجتماعية) في ظل هذا التكوين الاجتماعي ؟ اذا كان من اللازم أن
نرسم الخطوط العريضة لهذه الوحدة وجب أن نذكر التعميمات البسيطة التي تدفع الى
الاعتماد بأن الوحدات الاقتصادية كانت متشابهة تماما ، اذ كانت هناك اختلافات كبيرة بين

J. Bernal, Science in History Wats, London, 1957, p. 38 & sqq. (٣٦)

(٣٧) الواقع في أرض الوحدة الاقتصادية كانت تقسم وفقا لنظام الحقول المفتوحة الثلاثي
three-field system الى ثلاثة حقول كبيرة يزرع كل منها في سنتين متتاليتين قمحا ثم شعيرا ثم يترك خاليا في
السنة الثالثة . وعنه تكون أرض الوحدة الاقتصادية في سنة واحدة موزعة بالتساوي بين زراعة القمح وزراعة الشعير دون زراعة .

الوحدات . ولكنها اختلافات لا تغير من الحقيقة التي مؤداها أن الطابع التنظيمي العام للوحدات الاقتصادية (الاجتماعية) كان اقطاعيا .

كانت الوحدة الاقتصادية (الاجتماعية الريفية) تتمثل في « الاقطاعية » أو « الضيعة » *manoir manoir* . وهي وحدة اقتصادية اجتماعية تقوم علي الانتاج الطبيعي وتهدف - علي الأقل في المراحل الأولى - الي الاكتفاء الذاتي . والاقطاعية هي مزرعة محصنة تحتوي الأرض المزروعة وأرض الرعي المشتركة وأرض الغابات المشتركة . وهي مكونة في الأغلب من الأحيان من قرية ، أو أكثر في حالات قليلة . يتوسط الاقطاعية قصر الشريف الذي يملك الأرض ملكية مقيدة بدرجته في السلم الهرمي للملكية الاقطاعية . ويقع في أكوخ القرية الصغيرة من يقومون بالنشاط الانتاجي . وهم العبيد (وعددهم كان في النقصان مع مرور الوقت) والاقنان (ويمثلون الأغلبية) والفلاحون الأحرار (وهم أقلية محدودة كانت تملك مساحات صغيرة من الأرض) . وعادة ما كانت القرية تضم بعض الحرفيين ، كالحديد والتجار وصانع الأواني ، الي غير أن هذا لا يستبعد قيام عائلة الفلاح ببعض الانتاج الحرفي . بل عادة ما كانت الوحدة العائلية الفلاحية تقوم بالتنوعين من النشاط الانتاجي : النشاط الأولي . من زراعة ورعي وصيد وحلافه ، بصفة غالبية ، والنشاط الصناعي التحويلي لمنتجات النشاط الأولي . كطحن الحبوب وعصر الزيوت وحفظ المأكولات ونسج الأقمشة . وكان يوجد بالاقطاعية طاحونة مائية أن وجدت بالقرب من نهر أو طاحونة هوائية إن بعدت عنه . كما كانت تحتوي علي كنيسة ومنزل للقس ان تطابقت الوحدة الاقتصادية مع وحدة التقسيم الكنسي لأرض أوروبا الاقطاعية .

وكانت أرض القرية المزروعة تقسم - في مرحلة أولى - بين أرض تزرع لحساب الشريف مباشرة *demesne, domaine seigneurial* وأرض يزرعها الفلاحون لحسابهم في صورة وحدات انتاجية صغيرة . هذا الجزء الثاني من الأرض تقلحه عائلات الفلاحين كل يزرع قطعة أرض صغيرة استقلالاً وحسابها . ولكن الأعمال الزراعية الأساسية (وقت الزرع والحصاد) عادة ما تتم جاعياً . عائلة الفلاح كوحدة انتاجية لا تملك الا البسيط المحدود من أدوات العمل . فأهم هذه الأدوات يملكها الشريف سيد الأرض (كالطاحونة ومعاصر الزيوت) . والبعض منها (كالعربات مثلا) تملكه عائلات القرية جاعياً .

في مقابل استغلال هذه القطعة الصغيرة تلزم عائلة الفلاح بالعمل طوال بعض أيام الأسبوع (ثلاثة في المتوسط) علي الأرض التي تزرع لحساب سيد الأرض . علي هذا النحو

بقتضي الشريف ويح الأرض التي تستغلها عائلة الفلاح في صورة عمل (٣٨) يستغفر له أفراد العائلة. أثر أنه بقتضيه بالاكراه المباشر. بالإضافة الي ذلك ، كان علي الفلاحين- في مواجهة الشريف- التزامات أخرى : يتخلى الفلاح عن جزء من المحصول للشريف ، كما ينبغي له عن بعض من الحيوانات التي يقوم بتربيتها الأسماك التي يصيدها . وعلي الفلاح كذلك أن يملحن حبوبه في مطاحن الشريف ، ويخزبه خبزه في مخبزه ويصنع بيرته في أوالي التخمير المملوكة للشريف ، وهو ، في سبيل ذلك ، يعطي الشريف جزءا من المحصول . كل هذه الالتزامات يتحمل بها الفلاح قنا كان أو حرا ، الا أنها كانت أكثر ثقلا بالنسبة للاقتان . وعليه يكون وقت عمل المنتج المباشر (عائلة الفلاح) موزعا بين عمل (زراعي في الحقل ، وصناعي في المنزل) يذنه خلال عدد من أيام الأسبوع علي الأرض التي يزرعها لحسابه بفضلّه يتوصل الي المنتجات اللازمة لاعاشته وتجديد قدرته علي العمل ، وعمل بلا مقابل يبدله في مكان آخر ، علي الأرض التي تزرع لحساب الشريف ، وخلال زمن آخر ، عدد من أيام الأسبوع ، يتبلور في كمية من الناتج يحصل عليها الشريف .

من هذا يتضح أنه وان كانت القطاعية- وهي ملكية كبيرة- تمثل الوحدة الاقتصادية (والاجتماعية) الا أن الانتاج يقوم علي الوحدة الانتاجية الصغيرة (عائلة الفلاح) ، وهي وحدة تختلف عن الوحدة الزراعية الصغيرة التي عاصرت تمثل المجتمع البدائي في مرحلة الانتقال الي المجتمع العردي (حيث سادت في هذا الأخير وحدة الاستغلال الزراعي الكبير القائمة علي عمل السيد) . اذا تميزت الوحدة الصغيرة في ظل الاقطاع بارتفاع نسبي (ومحدود) في مستوى فنون الانتاج . في هذه الوحدة تكافقت أدوات الانتاج التي ظهرت في نظام وحدات الاستغلال الزراعي الكبير في العصور القديمة (كالمطاحنة المائية ، المنصرة وغيرها) مع مزايا وحدات الاستغلال الصغيرة حيث يوجد لدي المنتج المباشر (علي عكس السيد) الدافع للانتاج والقدره علي اتخاذ المبادرة ، نقول تكافقت أدوات الانتاج تلك مع هذه المزايا لزيادة انتاجية العمل الزراعي . وما أن أدوات الانتاج هذه (بالإضافة الي ما استحدثت من أدوات تمت تأثير المجرة من الشرق والجزر العربي بالجنوب غرب أوروبا) تتعدى امكانيات القاهن باستغلال الوحدات الصغيرة فاننا نجدما بجمعة في يد الشريف سيد الأرض علي نحو يعمل منه نوعا من التنظيم والسيد للسمية الانتاجية وأكل الحياة الاجتماعية . وهو ما يفسد علي المرحلة الأولى في سيادة طريقة الانتاج القطاعية .

في مرحلة ثانية تؤدي زيادة انتاجية العمل الزراعي (٣٩) الي انقاص عدد ساعات عمل

السخرة اللازمة لفلاحة الأرض التي تزرع لحساب الشريف ، كما تؤدي الي زيادة الانتاج علي الأرض التي يزرعها الفلاحون لحسابهم . وكذلك ، من خلال زيادة المواد الغذائية . الي زيادة الانتاج الصناعي المنزلي الذين يقومون به في اطار العائلة . امكانية زراعة الأرض التي تزرع لحساب الشريف بوقت عمل أقل (لو وجد الدافع لذلك من قبل من يبذل الجهد) وزيادة انتاجية العمل الزراعي علي الأرض التي تزرع لحساب الفلاحين يجعلان من الأفضل للشريف أن يتخلى عن كل الأرض المترعة لتزرعها عائلاته الفلاحين لحسابهم علي أن يحصل هو علي جزء من المحصول (يفوق ما يحصل عليه من سبيل زراعة مساحة من الأرض لحسابه عن طريق تسخير الفلاحين لذلك بعض الوقت) ، أي أنه يحصل علي ريع الأرض في شكل عيني^(٤١) . من هنا يظهر الي جانب الربح في شكل عمل الربح العيني الذي ما يلبث أن يصبح الشكل الغالب للربح .

في هذه المرحلة نجد المنتج المباشر (عائلة الفلاح) وفي حيازته كل شروط العمل ، ما عدا الأرض التي تمثل في هذا المجتمع وعاء عملية العمل (وهي بصفيتها هذه الشرط الوحيد الذي يراجه المنتج كملكية منفصلة عنه ، ومستقلة عنه ، ومشخصة في الشريف) . وهو يقوم بالعمل ، كل العمل ، علي الأرض التي يستغلها . ولم يعد يتم بعمل علي أرض الشريف (اذ يقوم الفلاحون بزراعة كل أرض الاقطاعية المزروعة لحسابهم) . هنا يتصرف المنتج في كل وقت عمله ، رغم أن جزءا من وقت العمل هذا يذهب الي الشريف . كل ما في الأمر أنه لم يعد يذهب مباشرة (في صورة عمل سخرة علي الأرض التي كانت مزروعة لحساب الشريف) وإنما في صورة غير مباشرة (في صورة جزء من المحصول ، من الناتج العيني ، من ناتج عمل الفلاح علي الأرض التي يزرعها) . هنا كلف عمل المنتج لنفسه وعمله للشريف عن أن يكونا منفصلين في الزمان (أربعة أيام من الأسبوع له وثلاثة أيام للشريف) . والكان (الأرض المزروعة لحسابه ، وعلي أرض الشريف) . ولم يعد المنتج بحاجة الي أن يمارس الجزء من العمل الذي يذهب ناتجه للشريف تحت الاشراف والاكراه المباشرين للشريف أو من يمثله . فالمنتج تسوقه قوة الظروف الاجتماعية بدلا من قوة الاكراه المباشر ، يسوقه الالتزام القانوني بدلا من السياط ، يسوقه لتحمل مسؤوليته . ويكف الشريف بالتالي عن أن يلعب دورا في عملية الانتاج ، تنظيما أو غير تنظيمي ، ويصبح من الطفيليات الاجتماعية .

هذا الربح العيني يفترض دوام الاقتصاد الطبيعي (رغم أن مستوي قوي الانتاج يكون قد ارتفع) حيث تتحقق شروط الانتاج وتجدد الانتاج كلية أو في الأغلب منها داخل

الوحدة الاقتصادية ، الإقطاعية (دون اعتماد علي غيرها من الوحدات ، أي دون حاجة الي زائد بيع غيرها من الوحدات ، الي السوق) . وحيث يمتزج النشاط الزراعي بالنشاط الصناعي المتزلي للوحدات الانتاجية (عائلات الفلاحين) في داخل هذه الوحدة الاقتصادية . ويكون الناتج الفائض ، الربح العيني ، في الواقع نتاج هذا المزيج من العمل الزراعي والعمل الصناعي لعائلة الفلاح ، بصرف النظر عما اذا كان الشريف يحصل علي جزء من الربح في صورة منتجات صناعية أو يحصل عليه كلية في صورة منتجات زراعية .

في هذه المرحلة يكون وقت عمل المنتج (عائلة الفلاح) موزعا اذن بين عمل يتوصل به الي انتاج المنتجات اللازمة لاعاشته وتجديد قدرته علي العمل . وعمل فائض يتبلور في كمية من الناتج (الناتج الفائض) يعيش عليها الشريف وغيره ممن لهم في حق ملكية الأرض أو ممن يعيشون بفضل هذا التنظيم الاجتماعي للانتاج دون أن يسهموا في عملية الانتاج (كرجال الدين) ، أي يتبلور في الربح العيني . الا أنه ليس من الضروري أن يستغل الربح كل فائض عمل عائلة الفلاح) ، أي العمل الذي يزيد علي العمل اللازم لانتاج ما هو ضروري لمعيشة العائلة . اذ بالمقارنة بالحالة التي كان يتحلي فيها المنتج عن الربح في صورة عمل (يقوم به علي الأرض المزروعة لحساب الشريف) نجد لديه الآن امكانية أكبر في كسب جزء من الوقت يستطيع أن ينتج فيه فائضا يعود اليه هو بالاضافة الي الناتج اللازم لمعيشته . كما أن هذا الشكل للربح (العيني) يتيح الفرصة لظهور فروق في الوضع الاقتصادي للمنتجين الأفراد أو علي الأقل لظهور امكانية هذا التباين (وكذلك امكانية أن يكتسب المنتج وسائل استغلال عمال آخرين بطريقة مباشرة^(٤١) . الأمر الذي يعني ظهور التمييز الاجتماعي بين الفلاحين .

في مرحلة ثالثة ، مرتبطة بنمو التجارة والمدن وزيادة استخدام سادة الاقطاع للسلع الصناعية ، يظهر الي جانب الربح العيني شكل آخر للربح ، يظهر أولا بطريقة متناثرة ثم ما يليث أن يصبح الشكل الغالب للربح ، ذلك هو الربح النقدي^(٤٢) . الربح العيني يتحول الي ربح في شكل النقود . هنا يتحلي المنتج للشريف ، ليس عن جزء من الناتج ، وإنما عن ثمن هذا الجزء . ولكي يقدم ذلك للشريف يتعين عليه ، مع بقائه منتجا للجزء الأكبر من المنتجات اللازمة لاعاشته هو وعائلته . أن ينتج جزءا من منتجاته في صورة سلع ، أي منتجات معدة للبيع ، للسوق . الأمر الذي يعني أن طبيعة طريقة الانتاج في مجموعها تبدأ في التحول ، وتبدأ الوحدة الاقتصادية (الإقطاعية) بالتالي في ان تفقد استقلالها عن الوحدة الاقتصادية الأميري . وذلك رغم استمرار هذا النوع من الربح في الارتكاز علي

(٤١) خاصة وأن مسوري اشغال من الاقنان كان بينهم اثنان يملون لحسابهم .

Money rent: rente monétaire

(٤٢)

نفس الأساس الذي كان يرتكز عليه الربيع العيني . إذ لا يزال المنتج المباشر غير مالك للأرض . وعليه أن يتخلى لسيد الأرض عن بعض وقت عمله يخصص لإنتاج فائض يذهب للشريف بعد أن يكون قد تحول في السوق الي نقود . أما ملكية وسائل الإنتاج الأخرى (غير الأرض) والمواشي فقد تحولت الي المنتج المباشر أولاً في واقع الأمر ثم قانوناً في مرحلة تالية . هذه الملكية تصبح إذن شرطاً سابقاً علي وجود الشكل النقدي للربيع .

ويرتبط تحول الربيع العيني الي الربيع النقدي بتطور التجارة تطوراً معتبراً وكذلك الصناعة الحضرية (أي الصناعة التي تتم في المدن) وإنتاج المبادلة بصفة عامة . ومن ثم تداول النقود . كما أنه يفترض أن يكون للسلع اثنان في السوق وأن تقترب هذه الأثنان من قيمها علي نحو تقريبي (وهو ما لم يكن لازماً في ظل الأشكال السابقة للربيع . إذ منذ أن يصبح لإنتاج المبادلة دور حاسم يتعين أن يحصل كل منتج في المبادلة علي ما يساوي ما يتخلى عنه (٤٣) (٤١) . ولكننا ما نزال في إطار إنتاج المبادلة البسيط .

واضح أن التحول يتم في داخل طريقة الإنتاج القطاعية نفسها وإن كانت تتفاعل معه عوامل أخرى كمنو المدن والتجارة . فالتحول يتم من خلال التناقض بين الفلاحين وسادة الأرض . تناقضاً يعكس في صراع بينهم حول الناتج الفائض . إذ مع ظهور الربيع العيني أصبح أمام المنتج المباشر . كما رأينا . امكانية الحصول علي جزء من الناتج الفائض لنفسه . ومن ثم امكانية استخدامه لزيادة الإنتاج (في التركيم) . لزيادة هذا الجزء من الفائض بدأ الفلاحون (وخاصة الفئة المتميزة منهم التي أصبحت ترتبط بالسوق علي نحو مباشر) في ممارسة الضغط علي سادة الاقطاع في سبيل تحويل الربيع العيني الي ربيع نقدي . هذه الضغوط كانت تتبلور في ثورات من الفلاحين في إنجلترا يقومون بها بقيادة الأغنياء منهم (مثال ذلك ثورة الفلاحين في إنجلترا في ١٥٣١ وحرهم في ألمانيا من ١٥١٤ - ١٥٢٥) . يرتب علي ذلك زيادة الجزء من الناتج الفائض الذي يحتفظ به المنتج المباشر (وخاصة كبار

(٤٣) من الوقت الذي يشغل فيه إنتاج المبادلة مكاناً هاماً في حياة المجتمع يصبح من اللازم ان يتحقق التكافؤ في المبادلة . إذا يؤدي الي اختلال التنظيم الاجتماعي للمعمل وتخلل المجتمع (الذي يتكون من عدد كبير من الوحدات المنتجة للسلع) . وذلك لأن من ينصل في النهاية علي مقابل لما أنتجه يظل عما أنتجه هو يبد نفسه مدفوعاً في النهاية الي ترك المجال الذي ينتج فيه مجال آخر . مهما كانت أهمية المجال الأول لحياة المجتمع . الأمر الذي يؤدي الي اختلال النشاط الانتاجي للمجتمع .

(٤٤) في التطور التالي يؤدي الربيع النقدي الي الربيع الذي يدفعه المزارع المستأجر للأرض لتلك الأرض . إذ مع سيادة الربيع النقدي تتحول العلاقة التعاقدية (التي تحكمها العادات والتقاليد) بين السيد واتباعه الحائزين علي الأرض لزراعتها الي علاقة نقدية بحتة يحددها التعاقد الذي يتم وفقاً لقواعد القانون الوضعي . وعليه يصبح الحائز القائم بالزراعة مجرد مستأجر للأرض . هذا التحول . الذي هو رهين بما يتم في خارج النشاط الزراعي . يؤدي . من ناحية أولى . الي تمكين الحائز السابق للأرض من أن يدفع لسيد الأرض مقابل نخله من التزامه بدفع الربيع . ومن ثم يتحول الي فلاح مستقل يملك الأرض التي يزرعها ملكية تامة . كما أنه يؤدي . من ناحية ثانية . الي انحلال المزارعين الذين يقومون باستغلال الأرض بقصد بيع حاصلاتها في السوق محل الفلاحين القدامى الحائزين للأرض (بشرط أن نسمح بذلك العلاقات العامة الأخرى للإنتاج) . ويكون بذلك قد دخلنا في التحول نحو الزراعة الرأسمالية .

الفلاحين). مع هذه الزيادة واتساع امكانية أن يزيد بعض الفلاحين من الأرض المستأجرة تتسع فرص التزكيم أمام أغنياء الفلاحين. وعليه تستمر عملية التمييز الاجتماعي في داخل الفلاحين: أغنياء الفلاحين الذين يرتبطون مباشرة بالسوق ويقومون بتزكيم رأس المال في الزراعة، وصغار الفلاحين، أو أفقرهم، الذين يجدون أنفسهم في موقف تبعية بالنسبة لأغنيائهم الذين يقومون باستخدامهم في مقابل أجر.

مع هذا الأساس الاقتصادي يتشابه التركيب العلوي للهزم الاجتماعي في الريفه الاقطاعي. هذا التركيب العلوي يدور حول نوع ملكية الأرض السائدة. فلكية الأرض علي درجات يستتبعها هرم من علاقات التبعية والولاء في قاعدته توجد، كما رأينا، علاقة التبعية بين الفلاحين والشريف. ثم توجد، في بقية الهرم صعودا نحو القمة، العلاقات بين أفراد الطبقة التي لا تسهم في عملية الانتاج، طبقة النبلاء. فالشريف بدوره، لكي يحمي أتباعه ويزيد منهم يجعل من نفسه تابعا لشريف أكثر قوة ونفوذا يتمتع بجهاتته (يتحدد هذا النفوذ وتلك القوة بمساحة الأرض التي يسيطر عليها سيطرة مباشرة وعدد الأشراف الذين يحميهم) في مقابل التزامات^(٤٥) يتحملها الشريف التابع تجاه متبوعه، التزامات تتبلور في النهاية في تحلي الأول للثاني عن جزء من ريع الأرض الآتي من الفلاحين. وهكذا تتابع علاقات التبعية والولاء حتي تصل الي الملك أو الامبراطور، قمة الهرم الاجتماعي، ولتتمتع بسلطة اسمية. وهي علاقات تجعل السلطة موزعة بين أفراد طبقة النبلاء، الامر الذي يجعل من النظام الاقطاعي نظاما بلا «دولة» متركزة، ولد من حالة الفوضى التي خلفها انهيار الامبراطورية الرومانية والغزو الجرمانى، ولكنه يحد من هذه الفوضى وينظمها بما يستلزمه من صور التضامن الاجتماعي والالتزامات والمعتقدات. فالتضامن العائلي يزداد توثقا، والتضامن الطبقي بين أفراد طبقة النبلاء يقوى بالعادات والمراسم والجهاز المادي والمعنوي «لفروسية». ثم يأتي في النهاية الجزء الديني. فالكنيسة، التي تقوم هي الاخرى علي تنظيم هرمي في قته البابا (بسلطته الاسمية) ويحدد اطاراته العليا من النبلاء (أخوة أسراء الاقطاع وأبنائهم الصغار) واطاراته الدنيا من الاحرار من الفلاحين، هذه الكنيسة تمثل جزءا لا يتجزأ من النظام الاقطاعي. اذ كانت تمتلك اقطاعيات كبيرة^(٤٦)، وتعمل علي الحد من

(٤٥) تستل هذه الالتزامات في ريع الأرض لمدة سنة محددة يدفعه الشريف المتبوع اباعها. كما أنه يعلن ولاءه للسيد المتبوع ويخدم في جيشه أربعين يوما سنويا علي الأقل (أو يدفع ضريبة دية بدلا عن ذلك) ويقضي بعض الوقت سترابا في بلاط السيد ليسهم في حراسته وفي بناء المشورة. كما أنه يسهم في خدمة السيد إذا ما أسرو في تجهيز كرهه مناهه عند زواجها وفي نفقات الاحتفال الذي يقام عنده يصنع أكبر أبناءه فارسا. كما يلتزم كذلك باستضافة السيد المتبوع عندما يمر باقطاعه التابع ليمشى عليها فترة من الوقت، وهي استضافة تمثل جزءا لا يتجزأ من دخل السيد المتبوع. ولهذا الأخير أن يطلب من تابعه أن يقدم له هدايا خاصة عند بنائه لقلعة جديدة أو قيامه بحرب، وخاصة في الحروب الصليبية.

(٤٦) «وفي المراحل الأولى كان الرهبان من طائفة البندكتيين les bénédictins يملكون الأرض بأنفسهم، ولكنهم سرعان ما حل بهم التعب وأصبحوا أغني من أن يعملوا بأيديهم واستمروا بالعودة بالعادات الانطباعية في وقت كانت

العنف الذي يثور بين النبلاء وبعضهم البعض (الأمر الذي يضعف من تضامنهم الطبيعي) كما تشمل علي الأخص علي الحد من العنف من جانب الفلاحين وتضمن خضوعهم المعنوي كأفراد للطبقة التي تنتج للجميع : تنتج لاعاشة نفسها واعاشة النبلاء بفرسانهم الذين يدافعون عن « الجميع » واعاشة رجال الدين الذين يصلون « للجميع » (١٧) .

يتضح من كل هذا أن من طبيعة طريقة الإنتاج الإقطاعية أن يتجزأ المجتمع . يتجزأ أفقيا بين اقطاعيات تمثل وحدات اقتصادية شبه مستقلة . بل وتتجزأ الوحدة الاقتصادية الواحدة (الإقطاعية) بين وحدات إنتاجية صغيرة (عائلات الفلاحين) . ويتجزأ المجتمع رأسيا في شكل سلسلة من علاقات التبعية تجعل من المتندر - ان لم يكن من المستحيل - أن يكون للمجتمع مركز .

نقدم هه قري بأكمنا كهدايا . كما أن الحروب الأهلية والغزوات كانت تدفع الفلاحين والحرفيين الي التجمع حول اقطاعيت الكنيسة أو في داخلها . وهكذا تمكن الرهبان من العيش علي عمل الآخرين . كذلك الحال بالنسبة لطائفة أخرى من الرهبان les cisterciens . فقد أوصى نظامهم الذي أسس في ١٠٩٧ بمأس كبير بضرورة القيام بالعمل اليدوي . كما حرمت قواعد هذا النظام علي الرهبان قبول الهدايا في شكل قري أو اقلان أو طواحين خشبية أن يعيهم ذلك بالعيش علي عمل الآخرين . وعليه كان من المتعين علي أعضاء هذه الطائفة أن يقوموا بكل أعمال الزراعة وما يتبعها من نشاط حثي بأنفسهم . ولكن شيئا فشيئا أصبحت هذه الأعمال تترك لتكون من نصيب فئة من الرهبان (توجد في أنفي السلم التنظيمي - م.د.) تقوم بأعمال الخدمة وتشرف علي أعمال المستأجرين كما تقوم بالاشراف علي الاقلان والمال الأحرار الذين ينجحون أرض الكنيسة . H. Beaton . المرجع السابق الإشارة اليه ص ٨٤ - ٨٥ .

(١٧) في اطار هذا التكوين الاجتماعي يمكن . ابتداء من مسكه الأرض ، تميز ثلاث حالات اجتماعية Etat Social, Social Estate سادت الريف الإقطاعي : يعني كل منها تنظيما وظيما . فهناك أولا رجال الدين the clergy; le clergé بما لهم من تنظيم هرمي يفوق تنظيم النبلاء احكاما ويسهل لهم اكتساب الأرض (وقد كان ما تملكه الكنيسة من الأرض يزيد علي تلك التي يملكها النبلاء) والسلطة والهيبة الاجتماعية . كما كانوا أصحاب المعرفة (وهو ما يعطيهم سطوة اضافية) . بل أنه مكن الكنيسة من أن تكون سلطة دولية تفوق سلطة الملوك المحليين (في أزهي قراتها أي تلك التي غطت القرون من التاسع الي الحادي عشر) : لا أن قوة رجال الدين كانت تعاني من أن تنظيمهم لم يكن يضمن إعادة إنتاج نفسه ، اذ كانت الكنيسة تلجأ الي الفئات الاجتماعية الأخرى لتجنيد أفرادها . الأمر الذي يجد من انخسك بينهم . وهناك ثانيا النبلاء the nobility; la noblesse ويمثلون الطبقة الحاكمة بما تحتويه من رجال الحرب . الفرسان . كانوا يعتبرون أنفسهم طبقة لا يخق للآخرين . وخاصة العامة . أن يقرروا منهم . فبالإضافة الي مركزهم القانوني المتميز كان لهم نمط حياة مختلف عن نمط حياة الآخرين (بالنسبة لمستوى المعيشة . العادات والقواعد الأخلاقية . التعليم ، الذوق في الفن والأدب . طريقة اللبس ، حتى اللغة التي يتكلمونها في حياتهم اليومية) إلا أن العلاقة بين النبلاء كان يغلب عليها طابع التسامح في ظل روابط التبعية التي تربطهم . (وذلك لأنهم كانوا يتقاسمون في الواقع فائض الإنتاج الذي يحصلون عليه من الفلاحين) . وهناك ثالثا عامة الناس the common people الذين ينسبون الي الفلاحين الذين يعيشون في الاقطاعيات وينظم الكثير من حياتهم وفقا لقرعات سيد الأرض الذي يستطيع أن ينجح بهم ويعيدهم الي الأرض أن غادروها . كما أن للسيد حقوق حتي علي أشخاصهم (كحق قضاء الليلة الأولى مع بنات الفلاحين عند زواجهن) وكانوا أقل الفئات نظما وأن كان ذلك لم يمنعهم من الثورة ضد الأسباد (في فرنسا وانجلترا وألمانيا وأسبانيا خاصة طوال القرن الرابع عشر) . انظر في ذلك :

O.C. Cox, Caste, Class & Race, A Study in Social Dynamics, Monthly Review Press, New York, 1959, p. 121 - 132
A. Soboul, Précis d'histoire de la révolution française, Editions Sociales, Paris, 1962.

وذلك بالنسبة للمجتمع الفرنسي

هذا التجزأ وانعدام المركزية كانا من الدرجة بحيث يستحيل معها علي طريقة الانتاج هذه أن تتقدم بسرعة وبفضل قواها الذاتية . ومن ثم مثل التوسع الأفقي ، أي انسحاب طريقة الانتاج هذه لتغطي مساحات جديدة من الأرض لم تكن مزروعة من قبل ، السبيل الوحيد لتوسيعها توسعا لا يفقدها خصائصها . وهو توسع استمر ، بدافع من الملاك ورجال والدين في حرصهم علي توسيع ملكياتهم وبدافع من الاقنان في سعيهم الي المساومة في سبيل شروط أفضل علي الأرض الجديدة ، حتي القرن الثالث عشر . حين انتهى بطريقة الانتاج هذه الي حدودها . أي الي أقصى ما يمكن أن تعطيه . فروابط الانتاج السائدة لا تسمح باستغلال هذه الملكيات الكبيرة (الاقطاعيات) كوحدات انتاجية كبيرة تزداد عليها انتاجية العمل علي نحو يمكن من اشباع الحاجات المتزايدة خاصة للطبقة المائكة . وصول طريقة الانتاج هذه الي حدودها في القرن الثالث عشر كان اعلانا لازمة الاقطاع التي لم يبق منها والتي امتدت حتي القرن الخامس عشر لتصبح أزمة تفككه مع تطور طريقة الانتاج في داخل الزراعة نفسها . كما رأينا من قبل ، وتطور طريقة أخرى للانتاج لا تتركز مباشرة علي الأرض وانما علي الانتاج الصناعي الحضري كانتاج للمبادلة النقدية يجد مركزه في المدينة .

أدت القرون الأخيرة من انهيار الامبراطورية الرومانية وكذلك الغزو البربري الي القضاء علي كثير من قوي الانتاج : تدهور النشاط الزراعي ، تقلص النشاط الصناعي لغياب الأسواق وتوقف التجارة أو اضطرابها . الأمر الذي أدى الي اختفاء المدن وتدهور ما بقي منها . وعليه لم تكن المدينة تلعب في بدء التكوين الاجتماعي الاقطاعي دورا يذكر ، اذ كان وجودها علي هامش مجتمع يقوم علي الانتاج الزراعي وتكاد تحقق الوحدة الاقتصادية الزراعية لنفسها اكتفاء ذاتيا .

الا أن زيادة انتاجية العمل الزراعي أوجدت ، وخاصة في الاقطاعيات الغنية ، فائضا من المنتجات الزراعية يمكن التخلي عنه ، ومن ثم سبيلا الي النشاط التجاري . هذا في الوقت الذي استمرت فيه بعض المدن ، وخاصة في ايطاليا ، في البقاء علي ساحل البحر الأبيض المتوسط منذ العصور القديمة بنشاطها التجاري الذي لم ينقطع . بل وبدأ هذا النشاط في الازدهار في القرن الحادي عشر مع انحسار سيطرة العرب علي البحر الأبيض (فازدهر ابحار فينيسيا مع الشرق وجنوة وبيزا مع جنوب فرنسا ، حيث طرد العرب من سردينيا في ١٠١٠ ومن غرب البحر الأبيض في نهاية القرن) . ثم كان اتعاش التجارة في القرن الثاني عشر مع الحروب الصليبية واقامة الملكيات في فلسطين . ويضاف الي ذلك ابتداء قيام المدن حول النشاط التجاري خاصة في شمال أوروبا . هذه المدن الجديدة التي تمثل قيامها في تطور قوي ذات موقع متميز (أما لوجودها علي مفترق طرق برية أو نهريه ،

أو بالقرب من ميناء صانع ، أو بالقرب من كنيسة هامة أو مكان يجمع إليه الأفراد) يمكن اعتبارها في الواقع أسواق أصبحت دائمة . ثم كان الاتصال بين مدن إيفاليا ومدن الشمال وإقامة الطرق البرية والمائية في غرب أوروبا في القرن الثاني عشر . ورغم ذلك ظل سكان المدن يمثلون أقلية صغيرة لم تتعد في القرون من الثاني عشر حتى الخامس عشر ١٠٪ من مجموع السكان . وكانوا يمثلون ، علي الأقل بالنسبة للمدن الجديدة ، حثالة الريف : أشخاص يعيشون بلا أرض علي هامش المجتمع الزراعي ، ومشردون يعيشون علي الصدقة التي تخرجها الكنيسة ، وقنان يهربون الي المدينة باحثين عن عمل عارض عند تاجر أو حرفي .

والمدينة في مجموعها ما زالت في أحضان الاقطاع وتحت سيطرته السياسية . وهي تقوم علي النشاط التجاري والصناعة الحرفية التي كان يملكها في البداية طابع الصناعة المنزلية التي تأخذ شكل إنتاج المبادلة البسيطة (وخاصة صناعة المنسوجات الصوفية ، الأدمت المعدنية (بما فيها الأسنحة) ، المنتجات الجلدية ، الخمر) . من الناحية التنظيمية تكاثفت عدة عوامل لتجعل من نظام الطوائف^(٤٨) الشكل التنظيمي السائد للنشاط التجاري والحرفي . إذ مست الحاجة الي تنظيم جماعي يحمي أهل المدينة من نبلاء الريف ، وكذلك ضرورة تهيئة أماكن للأسواق العامة لا يمكن تهيئتها إلا جماعيا . كذلك وجدت ضرورة حماية أفراد الحرفة من منافسة الأقتان الخارجيين من الاقطاعات بعدهم المتزايد والمتجد نحو المدن الناشئة .

تجار المدينة منظمون في طائفة تضمن احتكار كل تجارة المدينة في يد أعضائها^(٤٩) . وتضع قواعد ممارسة التجارة . كما أنها تحمي أعضاء الطائفة وتعطيهم إعانات مالية وتساعدهم وعائلاتهم . وهم وحدهم الذين يتخبون موظفي المدينة . والمأرسون لكل حرفة منظمون في طائفة تقصر ممارسة الحرفة علي أعضائها . كل عضو في الحرفة يباشر النشاط في محل أو ورشة صغيرة تمثل جزء لا يتجزأ من مسكنه ويتم فيها تحويل المادة الأولية ؛ بفضل

(٤٨) Guild system, système de corporations
 مصدره التنظيمي التاريخي في نظام الكوليجيا colligia الذي عرفته المدن الرومانية في الفترة السابقة علي انهيار الامبراطورية الرومانية . إذ لا اكتسبت الصناعة وزادت البطالة حاول الكثير من الحرفيين ترك المدن والانتقال الي الريف بحثا عن عمل . لتبع ذلك لجأت الحكومة الي إنشاء جمعيات بين العمال كانت عضويتها في البداية اختيارية ثم ما لبثت أن أصبحت إجبارية . بل حرم علي أعضائها ترك المهنة والانتقال الي مهنة أخرى . وذلك للإبقاء علي الصناعة علي ما كانت عليه ولضمان تحصيل الضرائب من العمال ومن تعلماتهم . ولما حاول الأفراد الاستقالة من عضوية هذه الجمعيات صدر قانون يجعل العضوية ليس فقط إجبارية وإنما كذلك وراثية . المرجع السابق A. Mazour & J. Peoples, Men and Nation

الإشارة اليه ؛ ص ١٥٤

(٤٩) تلاحظ للغرب عن المدينة في النشاط التجاري إلا اذا دفع مصاريف باهظة ووافق علي ممارسة النشاط في أوقات معينة في السنة وفي اطار منطقة محددة .

استخدام أدوات إنتاج بسيطه مملوكة له ، الي مادة مصنوعة يدويا . ويتم البيع كذلك في هذه الورشة . ويلزم صاحب الورشة ، المعلم^(٥٠) أو رب الحرفة ، بمراجعة قواعد الطائفة التي تحدد له نوع مواصفات المادة الأولية التي يستخدمها وطرق الانتاج التي يتبعها وكذلك عدد ساعات العمل والشمن الذي يبيع به ، ومن ثم لا منافسة بين أعضاء الطائفة . كما تحدد له قواعد العمل في داخل الورشة : فبالنسبة للنسيان^(٥١) الذين يهدفون الي تعلم الحرفة فانهم يعملون لحساب المعلم لمدة سبع سنوات (تبدأ في سن السابعة أو الثامنة) في مقابل أن يأويه المعلم ويتكفل بعاشته ويعطيه مجموعة من الأدوات ويتعهد بتعليمه الصنعة . حتي يصبح عاملا حرا أي « عربيا »^(٥٢) يستخدمه المعلم بأجر يومي كمساعد له . وقد يصبح هذا العريف : بعد عدة سنوات ، معلما يدخل الطائفة كعصر .

هذا وقد قام التنافس في داخل المدينة ، في هذه المرحلة ، بين التجار وأرباب الحرف . ولكن مع ازدياد أهمية المنتجات الحرفية في التجارة وتوسع هذه الأخيرة بدأ التجار في السيطرة علي النشاط الصناعي . الأمر الذي لم يمنع بعض التجار من أن يتحولوا الي أرباب صناعة ولا بعض أرباب الحرف من أن يقوموا بالانتاج للسوق مرتبطين به بطريق مباشر (ومن ثم يقومون بدور التاجر) . ابتداء من هؤلاء بدأ الانتاج الصناعي بدوره يعرف مستوي أعلي في تطور قوي الانتاج ويتحول نحو انتاج المبادلة الذي يهدف الي تركيز رأس المال النقدي (وان كان ما يزال في حدود ضيقة) . تطور قوي الانتاج هذا تم بفضل ادخال فنون انتاجية جديدة وأدوات جديدة (نقلها السوريون من شرق البحر الأبيض الي أوروبا الغربية ، ونقلها العرب عن طريق أسبانيا ، وكذلك ما وصل الي أوروبا عن طريق الاتصال بين قسطنطينية ومدن ايطاليا)^(٥٣) . وكذلك تحت تأثير الحروب الصليبية التي أوثقت الاتصال بين الجزء الشرقي من حوض البحر الأبيض (مركز الحضارات القديمة والحضارة العربية) وأوروبا الغربية : فقد تم التعرف علي منتجات أدخلت وأقيمت صناعات لانتاجها ، كما زادت انتاجية الصناعات القائمة لادخال فنون جديدة (كادخال الصبغة والألوان الواردة من الشرق في صناعة النسيج) ولاتساع أسواقها (كما كان الحال بالنسبة لصناعة الزجاج في فينيسيا) ولاستجلاب العمال الفنيين من الشرق (كما فعلت فينيسيا عندما احتلت قسطنطينية في مستهل لقرن الثالث عشر) ، كما أنشئت مراكز جديدة لصناعة الأسلحة دفعت التخصص في داخل «هذه الصناعة»^(٥٤) . ثم كان كل أثر ذلك علي نمط

the master: le maître. (٥٠)

the companions: les compagnons (٥١)

foreman: contremaitre (٥٢)

Heaton (٥٣) المرجع السابق ، ص ١١٧ .

(٥٤) المرجع السابق . ص ١١٨ .

الاستهلاك (اي على تشكيلة ونوع السلع الاستهلاكية) في مجتمع أوروبا الغربية وخاصة استهلاك النبلاء وسكان المدن .

وهكذا تتطور المدينة ، وقد قامت في احضان القطاع ، تطورا يظهر حدودها التكوينية الاجمالية . اذ بالتوسع الاتي للقطاع في الزراعة يكون قد استفاد امكانيته في زيادة الانتاج استجابة للحاجات المتزايدة وخاصة حاجات طبقة النبلاء في زيادة طلبهم على السلع الاستهلاكية الصناعية . كما أن هذه الزيادة تنعكس في انخاف كاهل الفلاحين بالاصرار على زيادة الربح الذين يتحلون عنه المالك الأرض . الأمر الذي يدفع بعضهم الى ترك الأرض (عندما لا تنجح ثورتهم على المالك) . وهنا سيجد الاقنان في المدينة فرصة لتحررهم من وطأة علاقات الانتاج الاقتصادية . يضاف هذا الى تطور الصراع بين الفلاحين وسادة القطاع على نحو يدفع الى تغيير شكل الربح الذي يتخلى عنه الفلاح المنتج من الربح العيني الى الربح النقدي . وهو ما يعني امكانية تغير علاقات الانتاج بين بيئي من الفلاحين في النشاط الزراعي .

ومع تطور المدن امتاز سكانها - بالنسبة لسكان الريف - وأصبح لهم تنظيمهم : في مرحلة أولى يتخلصون من الالتزامات التي يتحملها بها أهل الريف ، ثم يكتسبون من خلال صراعهم مع أمراء القطاع - وفي أغلب الأحيان بمقابل مالي - حق تنظيم مدنهم على نحو يسهل لهم القيام بنشاطهم الاقتصادي . ويسعون دائما ليكونوا أحرارا ، في أن يتمكنوا (ملكية لا يكون لأمر القطاع حق مصادرتها) . وأن يتعاملوا (بالبيع والشراء) ، كما حرصوا على أن تكون لهم حرية الحركة والتنقل (حتى أصبحت الحرية لصيقة بالثروة بالتقابل مع علاقة تبعية الاقنان المصيقة بالريف) ، كما طوروا أنظمة ادوية وقضائية وضريبية تتناسب مع نشاطهم . وأصبح لهم القيام بوظيفة البوليس داخل المدن والدفاع عنها .

وعليه أصبح لسكان المدينة (٥٥) وضعهم التميز بالنسبة لسكان الريف . هذا الوضع التميز يستند الى علاقة اقتصادية تمكن المدينة من استغلال الريف من خلال أثمان الاحتكار التي تفرضها المدينة والتي يمكنها من فرضها التنظيم الطائفي للتجارة والصناعة ، وكذلك من خلال التخليص التجاري والربا . ويكون من الطبيعي اذن أن ينظر الى سكان الريف على « انهم وجدوا ليستغلوا » (٥٦) . من هنا يكون التناقض بين المدينة والريف . هذا التناقض

(٥٥) bourgeois; les bourgeois أي سكان الـ bourg ، وهي كلمة تعني في اللغة الجرمانية القرية الكبيرة التي تتمتع ببعض خصائص المدينة . ومن هنا جاءت تسمية الطبقة الرأسمالية بالطبقة البرجوازية ، في عهد تراثها التاريخية في سكان مدن المجتمع الاقتصادي .
(٥٦) K. Bücher مشار اليه O.C.Cox المرجع السابق الاشارة اليه . ص ١٣٥ .

يظهر بصفة مباشرة بين سكان المدن وخاصة التجار وعلوي الأخص أرباب الحرف وبين من يحصلون علي فائض الانتاج في الزراعة (أي النبلاء ورجال الدين) وبصفة غير مباشرة بين سكان المدينة والفلاحين. ثم يدخل الفلاحون في الصورة بصفة مباشرة. في مرحلة تالية، بالقدر الذي يقومون فيه بانتاج جزء من ناتج عملهم في صورة سلع تباع في السوق ليدفع من ثمنها الربح التقدي للأرض أي بقدر قيامهم بانتاج المبادلة. هذا التناقض سيمثل أحد التناقضات الأساسية طوال فترة الانتقال من التكوين الاجتماعي الإقطاعي الي التكوين الاجتماعي الرأسمالي.

الا أن ذلك لا يعني أن سكان المدينة كانوا يمثلون طبقة اجتماعية واحدة متجانسة. إذ كان من الممكن أن نميز في داخل مجتمع المدينة بين الفئة العليا من طبقة التجار، وصغار تجار التجزئة والحرفيين، والطبقة العاملة. بينما كانت الفئة الأولى تحكم المدينة، وكان للفئة الثانية في مرحلة تالية حق انتخاب موظفيها، لم يكن للعامل العاديين «أي نصيب في الحكومة ولا حق استئجار مكان يبيع عليه في السوق، كما لم يكن له حق تملك محل أو ورشة في المدينة»^(٥٧). ولم تكن المدن «ترحب بالاقنان الذين يهيمنون اليها من المناطق الريفية الا لأنهم كانوا يزيدون من عدد العمال في المدن، وكان القن يستقبل بفتور ان هو حاول أن يشتري قطعة من الأرض داخل أسوار المدينة»^(٥٨). ومن ثم يقوم التركيب الطبقي لمجتمع المدينة أساسا علي وجود طبقتين، أحدهما (مكونة من كبار التجار وكبار أرباب الحرف الصناعية مع ما بين هؤلاء من تناقض) تملك وتحكم، والأخري لا تملك ولا تحكم وإنما تعمل، هي الطبقة العاملة. يقوم هذا التكوين الطبقي علي التناقض بين هاتين الطبقتين^(٥٩). هذا التناقض يصبح فيما بعد العلامة الديالكتيكية الأساسية في التكوين الاجتماعي الرأسمالي^(٦٠).

علي هذا النحو نشهد نمو انتاج المبادلة البسيط في أحضان التكوين الاجتماعي الإقطاعي، في ريفه وفي مدنه. ومع تطور هذا النوع من الانتاج من خلال التناقض بين الطبقة الإقطاعية وطبقة الفلاحين، من جانب، وبين طبقة التجار والحرفيين من جانب آخر، ولد التمييز الاجتماعي في داخل الفلاحين الاكثر اتعاشا المرتبطين مباشرة بالسوق (مع

Mrs. J.R. Green. Town Life in the Fifteenth Century. London, 1894. Vol. I. p. 193.

(٥٧)

مشار اليه في O.C. COX . المرجع السابق الاشارة اليه، ص ١٣٠، هامش ٤٣.

J W. Thompson. The Middle Ages, New York, 1913. p. 738.

(٥٨)

مشار اليه في O.C. COX . المرجع السابق، ص ١٣٥.

(٥٩) أنظر في هذا المعني كذلك E Lipson . المرجع السابق الاشارة اليه. ص ٢٦٤ وما بعدها.

(٦٠) حتى في داخل الطبقة المالكة رأينا التناقض بين التجار وأرباب الصناعة، وهو تناقض يعكس مؤقنا سيطرة التجار علي

الصناعة، أنظر E. Lipson . المرجع السابق، ص ٤٣٥.

امكانية تركيبهم لجزء من الفائض) والأفقر من الفلاحين ، وكذلك بين أرباب الحرف المرتبطين مباشرة بالسوق (مع امكانية تركيبهم لجزء من الفائض) والعمال الحرفيين . تشكلت هي روابط الانتاج الرأسمالية التي تنمو حينها من خلال أزمة تفككت الانقطاع . (ونكرر عملية تفككت هذا النظام واطلق الفيز الاجتماعي تستغرق وقتا طويلا ، ولهذا لم تبرز طريقة الانتاج الجديدة كاملة التسمو من طريقة الانتاج القطاعية ، وإنما استطاعت أن تتطور فقط عندما كان انهيار الانقطاع قد وصل الى مرحلة متقدمة ، كما سنرى في الفصل التالي) .

إذا كانت طريقة الانتاج هذه تمثل ، في مراحل وجودها المختلفة ، الأساس الاقتصادي لمجتمع الأوربي في العصور الوسطى ، فإنها تجسد التسيير الإداري والتكويبي عنها فلما انتهت الكنيسة ورجال الدين^(١١) . فقد كان للكنيسة نظام ووحدة عيرضا الانجاعات الفوضوية للنبلاء وزودا العالم المسيحي ، رغم اتساعه وتشتت وجود أمراء الانقطاع . بأساس مشترك للسلطة . ورغم وجود التنازع بين النبلاء ورجال الدين بالنسبة لقضايا معينة ، ليس كل منها حاجته الي الآخر في سبيل الابقاء علي هذا النوع من التنظيم الاجتماعي الذي مثلت الكنيسة جزءا لا يتجزأ منه .

والواقع أن الكنيسة لم تبدأ في بناء تنظيم يسيطر علي حياة وأفكار كل سكان العالم المسيحي من الملك ابتداء الي القرن انتهاء الا في القرن العاشر عندما اصطلحت نظام الرهبنة^(١٢) . وكان هذا التنظيم ، كما رأينا ، اقطاعيا : بالإضافة الي أن كبار رجال الدين كانوا من العائلات ، اقطاعية كان أصغرهم يفتحون أراضي جديدة لحساب كنائسهم ، ممثلين بذلك رأس الحربة في التوسع اقطاعي . هذا التنظيم الكنسي احتكر ادارة المجتمع اقطاعي احتكارا يعطي لفكر العصور الوسطى درجة من الوحدة والتماسك ويضع في نفس الوقت حدودا خطيرة علي مجال هذا الفكر . بمعنى آخر هو احتكار يعطي الفكر الكنسي في ذات الوقت اساس قوته (بما يعطيه من تماسك) وجذور ضعفه (بما يضيق من أفقة) .

وقد تمثلت النظرة العامة لهذا الفكر الكنسي ، فيما يتعلق بشئون الانسان ، في أن حياة المجتمع هي حياة في عالم أول . هذه الحياة ليست إلا تمهدا واعلادانا لحياة أخري خالدة ،

(١١) استعنا في كتابة هذه الصفحات عن الفكر في المجتمع اقطاعي ، بالإضافة الي المراجع التي سبق ذكرها في بداية الكلام من طريقة الانتاج اقطاعية ، بالمراجع الآتية :

J. B. Bernal, Science in History p. 214 - 221 — B. Russell, History of Western Philosophy. Univin University Books, London, 1362. p. 422 - 452 — I. Schampeter. History of Economic Analysis. p. 107 & seq. — A. Wolf, A philosophic and Scientific Retrospect, in. Outline of Modern Knowledge, p. 18 - 19 — M. Do Wulf, An Introduction to Scholastic Philosophy, Dover, Inc, New York, 1956, part one.

يوسف كرم ، تاريخ الفلسفة الأوروبية في العصر الوسيط ، دار المعارف بمصر ، ١٩٦٥ .
(٦٢) وهو اصطلاح بدأ في كلبي Cluny في بورجونيا La Borgogne فرنسا .

والتجديد في الفكر . ومن ثم كان على المسيحيين أن ينظروا إليها على أنها النجم . هذا
 هو الذي قاد الفكر للكنيسة من حياة المجتمع لم يجمعها ، على الصعيد العملي ، من أن تتم
 هذه الأفعال بشؤون هذه الحياة « الدنيا » أو أن تشمل بسوق بالبقاء على النظام الإقطاعي .

وقد تمسك الفكر الكنسي ، بكل تفاصيله ، السيطرة على الحياة الفكرية في أوروبا في
 مرحلة الأرنولد لسيادة طريقة الإنتاج الإقطاعية ، مرحلة ساد فيها النشاط الزراعي وعرفت
 الكنيسة كأكثر مالك للأرض في مرحلة ثانية ، شهدت قيام المدينة وتطورها . أدى
 انشغال الكنيسة باقتصاد ربي الجوهري الي وضعها ، ابتداء من القرن الثاني عشر ، في موقف
 متعارض مع مصالح « المجتمع الزمني » للتجار والحرفيين . إذ في هذه المرحلة الثانية ، مرحلة
 أزمة للتكوين الاجتماعي الإقطاعي ، ظهرت ، تحت تأثير الفكر العلمي للعرب (٦٣) ، أفكار
 جديدة عندها الكنيسة خروجا عليها . في البداية تمثل رد فعل الكنيسة في محاولات القضاء
 على هذا الفكر بالعنف (٦٤) ، ثم بعد ذلك في تغيير لموقفها عن طريق محاولات احتواء بعض
 الأفكار الجديدة التي تتضمن تغييرا لا يخرج عن اطار التعاليم الأساسية Dogmas
 (٦٥) ، ثم ما لبثت الكنيسة أن احتاجت ، في رد فعلها حفاظا على وضعها ومكانتها في
 النظام الإقطاعي ، الي تجنيد كل امكانياتها الفكرية ضد الفكر الجديد للمجتمع المدينة . هذا
 التجنيد وجد قد بلورته في فكر المدرسين (٦٦) الذي ازدهر في جامعات أوروبا الوليدة (٦٧)

(٦٣) بدأ هذا التأثير للفكر العلمي العربي (الذي عرف، أوج ازدهاره في القرون التاسع والعاشر والحادي عشر الميلادية) من
 خلال بعض الأعمال الفكرية القليلة التي انتقلت الي أوروبا في القرن الحادي عشر . ثم بالقيضان من الفكر العربي الذي ساد
 القرن الثاني عشر عندما ترجمت أهم مؤلفات العرب والأغريق (ومعظم هذه الأخيرة من نسخها العربية) الي اللاتينية . تمت
 أسم هذه الترجمات في أسبانيا والبعث منها في صقلية . انظر :

J Bernal, Science History p. 215 - 219.

(٦٤) للقضاء على كل ما يعد « بدعة في الفكر » قامت الكنيسة بحروب صليبية ، مثال ذلك الحرب الصليبية التي شنتها ضد
 « الألبين » (Albigenses: Albigensis cathares) وهم أفراد طائفة دينية نشأت في جنوب فرنسا حول مدينة
 التي (Albi) . وقد قامت الحرب ضددم بأمر أصدره البابا أنوسنت الثالث (Innocent III) في

١٢٠٩ واستمرت حتي ١٢٢٩ (وانتهت بجزئهم) . كما أقامت الكنيسة نظام محاكم التفتيش (Inquisition
 التي احتفظت بإجراءاتها الداخلية في سرية لا يمكن اختراقها) . هذه المحاكم - التي وضع أساسها المجلس الكنسي في فيرونا
 Véronه في ١١٨٣ . كانت تتولي البحث عن أهل البدعة ومعاقبهم بل وانقائهم . وفي عام ١٢٣٢ أنشأ البابا
 جريجوار التاسع (Gregoire IX) محكمة خاصة أوكلت الي الزهبان الدومينيكان لمحاربة انتشار « البدعة الألبية » . لم
 ما لبثت أعمال هذه المحاكم أن انتشرت لتغطي كل العالم المسيحي الأوروبي ، ولتسود المسرح الفكري خاصة في إيطاليا (حيث
 المدن أكثر تطوراً من أي مكان آخر في أوروبا) وفي أسبانيا (حيث أثر الفكر العلمي العربي والإنجليزي أكثر ما يكون) . في القرن
 الثالث عشر . ولم يبلغ هذا النظام في فرنسا الا في ١٨٠٨ ، ثم أعيد في الفترة من ١٨١٤ - ١٨٣٤) .

(٦٥) كما هو الحال بالنسبة لأفكار سان فرنسيس داسيز (الذي ولد في اسيز في اقليم أومبريا بإيطاليا . ١١٨٢ - ١٢٢٦) ،
 التي كانت تعكس ثورة الفتح الأخر من رجال المدينة ضد التكاليف على الحياة الدنيا والزوات الزائفة عن الحد . وقد أسس سان
 فرنسوا داسيز طائفة الرهبان الفرنسيسكان التي أبدت عمدا للنظام الفكري الأرسطرطاليسي وذلك الخاص بالرهبان الدوميسكان .
 (٦٦) The Scholastics: Les Scolastiques

(٦٧) نشأت هذه الجامعات أولا في باريس (التي اكتسبت اعترافا بوجودها في ١١٦٠) . ثم في بولونيا ، واكسفورد
 (التي بدأت كمنهج للجامعة باريس في ١١٦٧) وكمبرج في ١٢٠٩ ، ثم في مدن أوروبية أخرى . يتحول بعض المدارس

(وهي جامعات كانت تقوم أساسا علي تدريس اللاهوت بقصد تكوين رجال الدين) وعلي الأخص فكر سان توماس الاكوييني^(٦٨). ومن هنا كان تعاطفهم الفريزي مع أرسطو طاليس. ذلك المدافع الكبير عن « النظام The Order ».

ويتمثل جوهر فكر المدرسين في محاولة التوفيق بين الدين والفلسفة، أي بين الايمان والعقل أو بين الوحي ومحاولات تفسير الكون عن طريق نور العقل البشري. وهي محاولة تكمل في الواقع الصورة التي بناها العصر القديم واستمرت في الفكر الاسلامي طوال القرون من التاسع حتي الحادي عشر^(٦٩). وتقوم علي استخدام الجانب الاستنباطي من منهج أرسطو (والاستعانة كذلك ببعض حججه) في معالجة أوضاع المجتمع الاقطاعي. هذا الفكر المنبذ يغلب عليه الطابع اللاهوتي مكن الكنيسة من أن تستمر في الضغط علي الفكر الجديد بمجتمع المدينة طوال ثلاثة قرون أخرى.

وفي أحضان هذا الفكر اللاهوتي ولد بعض الفكر الاقتصادي. وقد دار هذا الفكر حتي القرن الرابع عشر حول فكرتين أساسيتين:

١- فكرة أولي. أقل في الأهمية ولكننا نعرضها أولا لنتهي منها. تدور حول أدانة الفئامة

الكاثوليكية التي كبر عدد روادها وازدادت أهميتها. هذه الجامعات التي استمدت في تنظيمها من تجربة مدارس الاغريق القديمة والمدرسة العربية. كانت تعطي تعليما يحد مركزه في الدراسات اللاهوتية ولكنه يؤسس علي تدريس محدود لا يسيء باليونان الحرة السبعة. الثلاثي المكون من مواد قواعد اللغة والحطابة والمنطق، والرابعي المكون من الحساب والهندسة والفلك والموسيقى (وكان يتم تدريسها علي أساس رمني وعلمي. مفتنفي في ذلك أثر الجامعات الالامية). علي هذا الأساس يتم تدريس الفلسفة لتوصلوا أخيرا الي محور الدراسة أي اللاهوت. وقد أهتمت بعض الجامعات بالطلب والقانون. واشتركت كل الجامعات في غياب دراسة التاريخ والآداب منها. وكان منهج التدريس في هذه الجامعات يشتمل أساسا في المحاضرات والمناقشات العنيفة تحت اشراف أستاذ نظرا لقله الكتب. هذه الجامعات مثلت في البدء بؤرة الحياة الفكرية الأوروبية. ثم أصبحت. باستثناء القليل منها. معازل الحفاظ علي الأفكار المستقرة وعائقا لكن تقدم ثقافي.

(٦٨) نشأ St. Thomas Aquinas: St. Thomas Daquin (١٢٢٥ أو ١٢٢٧-١٢٧٤) في روكاسيكا Roccaseca بالقرب من مدينة نابولي بإيطاليا في عائلة من الفرسان. وقد درس في مونت كازيو. ثم دخل في طائفة الرهبان الدومينيكان التي لم يكن قد مر طويلا علي انشائها. ثم هو يلقى ذكرينه الأولي في إطار هذه الطائفة في نابولي ليرسل بعد ذلك الي باريس ثم الي كولونيا حيث يوجد الفيلسوف والفكر اللاهوتي الدومينيكي البيروجراند Albert Le Grand (١١٩٣-١٢٨٠) ليتلمذ عليه. ويعقب سان توماس نقدا كبيرا في الدراسة اللاهوتية علي يد أستاذه. تقديما يتولى به الحصول عي درجة الأستاذية من جامعة باريس وأهم مؤلفاته هي Summa Theologic. Summa contra Gentiles وقد سادت أفكاره في الفكر الكنسي ليصبح نظامه الفلسفي أساسا لكل تعليم ديني كاثوليكي. وهو ما تأكد (من الناحية الشكلية) بأمر اصدره البابا ليو الثالث عشر في Leo XIII ١٨٧٩.

(٦٩) الواقع أن فكر المدرسين. وعلي الأخص فكر سان توماس الاكوييني. انما يمثل استمرارا للنقاش الذي دار بين الفرانكي (١٠٥٨-١١١١) الذي حاول أن يتدر من عدم جدوي محاولة التوفيق بين القرآن والفلسفة، وابن رشد Averros (١١٢٦-١١٩٨) الذي جادل في ذلك. وعليه لا يكون تصوير المجتمع المراد بناؤه في مصر حاليا. في تسعينيات القرن العشرين. علي أنه مجتمع الايمان والعلم الانمكاسا لانهما ما زال يعيش الصراعات الفكرية للقرنين الحادي عشر والثاني عشر.

منها أن يتركها أرسطو.

لما تذكرنا ثانية ، وهي الأهم فهي فكرة الثمن العادل^(٧٠) . تؤدي هذه الفكرة أنه
رصد لكل سلعة ثمن عادل يرتكز أساسا على نفقة الانتاج . ابتداء من نفقة الانتاج هذه
يستطيع البائع أن يحقق ربحا معقولا يسمح له بالحياة (هو ومن يعولهم) وفقا لمستوي
العيشة الذي يتمتع به أفراد طبقته . وتكون كل محاولة لتحقيق كسب أكبر مخالفة لتواعد
الأخلاق المسيحية . هنا يسعى الفكر الى تحديد الثمن « العادل » وليس الي تفسير « الثمن
الجاري » في السوق . غير أن البدء في تحديد الثمن العادل بنفقة الانتاج يعكس أن اهتمام
المدرسين ينصب على مجال الانتاج . ولكن أي انتاج ؟ انتاج المبادلة الصغير حيث يقوم
بالتشاهد الانتاجي أفراد مستقلون يبيعون جزءا من منتجاتهم في السوق في مقابل ايراد
يستخدمونه في شراء سلع يقومون هم أنفسهم باستهلاكها . وماذا عن التاجر وعن الثمن
الذي يبيع به ؟ في البداية أدان الفكر المدرسي التجارة كششاط (ناهيا بذلك منحي
أرسطو ، كما سبق أن رأينا) ، ولكن مع ازدياد نشاط التاجر أعتاد الفكر المدرسي من
الأداة الأخلاقية اذا ما باع السلعة بثمن أعلى مما دفعه في شرائها في حالتين : حالة ما اذا
تخصص الكسب المتحقق لغرض ضروري أو نبيل (لاعاشة عائلته أو مساعدة محتاج) ،
وحالة اذا ما اشترى شخص دون وجود نية لبيع عند الشراء . ثم طرأت اليها فيما بعد ،
إتاد في هذه الأثناء قد حسن من الشيء بطريقة أو بأخرى ، أو كان قد تحمل مخاطرة في
شئ من شأنه من مكان الي آخر ، أو كانت الأثمان قد تغيرت بتغير المكان أو الزمان . وبعبارة
أخرى يتجسس التاجر من الادانة الأخلاقية اذا ما سلك سلوك المنتج الصغير) . وفيها عدا هاتين
حالتين لم يعف التاجر من الادانة الأخلاقية في نظر المدرسين .

ذلك هو جوهر فكرة الثمن العادل . هذه الفكرة وان كان قد انتهى بها الامر ، مع
التوسع في النشاط التجاري وتعميم انتاج المبادلة وقيام قوي السوق التلقائية بتنظيم النشاط
الاقتصادي ، الي أن تفقد سيطرتها على العقول ، كان لها الفضل ، بارتكازها على نفقة
الانتاج ، في أن تبقى عادة علي التفكير في « القيمة » في مجال الانتاج راسخة في وعي
المتحيزين أنفسهم ، وتكون بذلك قد أثبتت أنها أكثر ما تركه المدرسين أثرا في مجال الفكر
الاقتصادي .

هذا وقد شهدت الفترة الأخيرة ، في القرن الرابع عشر ، من فكر المدرسين اراءصاات
فكر اقتصادي يشغل بقضايا القيمة والأمان ، يشتمل بشكلاات النقود وهامسة النقود
المعدنية ، بشكلاات التبادل مع الخارج وبالتحركات الدولية للمذهب والقيمة ، كما يشتمل

بالمنافسة والربح^(٧١) . ولكنها مشكلات تتعلق بطواهر تنسب الي طريقة الانتاج الرأسمالية
الوليدة التي بدأت تفرض وجودها ، والتي شهدت فيما بعد ، مع قيامها وتطورها ، مولد
علم الاقتصاد السياسي وتطوره . قبل أن نبدأ في دراسة مولد هذا العلم وتطوره فقد يكون من
المفيد ، علي الأقل في مجال المقارنة ، أن نتعرف علي أمثلة من الفكر الاقتصادي العربي
الذي تبلور في القرن الرابع عشر .

(٧١) أنظر شوميتير ، تاريخ التحليل الاقتصادي ، ص ٩٢ - ٩٤ .

٣. الفكر الاقتصادي العربي (٧٢) في القرن الرابع عشر (٧٣)

يمكن اعتبار المجتمع الإسلامي في شمال أفريقيا في القرنين الرابع عشر والخامس عشر مجتمعا يقوم على إنتاج المبادلة الصغير الذي يغلب عليه الطابع الزراعي ، أي مجتمعاً يتم فيه الإنتاج والمبادلة بواسطة صغار المنتجين الذي يتملكون وسائل الإنتاج فيما عدا الأرض . فهذه لم تكن مملوكة في مصر للمنتج المباشر . إذ كان للسلطان حق مباشر على مساحة كبيرة من الأرض الزراعية (تقارب نصف المساحة المزروعة) يمكنه من الحصول على فائض الإنتاج يعيش عليه ويضمن إعاشة عدد من المائليك (أي ممن اعتمدوا من العبيد) يشترط في نفس الوقت حرس السلطان وحجزاً من الجيش . أما باقي الأرض فيقطعها السلطان على الأمراء لكل منهم مساحة تتناسب مع رتبته العسكرية (٧٤) . ويكون له أن يحصل على فائض الإنتاج الزراعي في مقابل تحمسه بالتزامات قبل السلطان تتمثل أساساً في إعاشة عدد من المائليك هم في نفس الوقت حرس للأمراء وأفراد في جيش السلطان . غير أن حقيقتهم هذا على الأرض لم يكن يورث (على عكس الحال في ظل التكوين الاجتماعي الانعزاعي في أوروبا) (٧٥) . أي جانب إنتاج المبادلة هذا كان يوجد بطبيعة الحال الإنتاج بقصد أشياء

(٧٢) تقديم الفكر العربي نقدياً متوازن ، أما البنية الفسري (بالنسبة لفكر القويزي) . فمصحح في المغرب بالنسبة لفكر (بن خلدون) دراسة تعوي حوسب التناقض لدى والفكري . هذه الدراسة التي كان موضوعها السكك في الفترة الأخيرة منذ ثلث سنوات عملاً ، زالت في بداية القرنين . وعليه ترك الأمازيغ التي تقدمها بالنسبة لتفكيره (قرويزي) ومن خلدون ، على ورائته مؤلفاتهم . قرعة تستهدي بتتبع عام لتاريخ المجتمع الأساسي . كما تستأنس بمصر والكثير من المجتمع العربي في شمال أفريقيا (شرق وغربه) في هذه الحقبة التاريخية عن نحو يمكنك من أن تشعرك (أي الأفكار) في وسطها . شريفي من حيث التوليف الاجتماعية ومن حيث الفكر الاجتماعي بصفة عامة .

(٧٣) يلحظ أننا نعدنا الإدخال الفكر العربي تحت فكرة (العصور الوسطى) ، لأن (العصور الوسطى) بما تشعبه من مستوى حضاري (يتوافق مع نوع من التنظيم الاجتماعي) كمثل (جزء لا يتجزأ من تاريخ أوروبا التي كتبت التاريخ ابتداء من تاريخها هي . إذ بعد أن كتبت تاريخها حاولت أن تترجم من تاريخها ليصبح تاريخ العالم . وهو ما يعين نفسه لأن لكل جزء من أجزاء المجتمع الانساني تاريخ . هذا التاريخ يعين أن يكتب ابتداء من تاريخ هذا الجزء ليعين المراحل المختلفة لتطور المجتمع في هذا الجزء من العالم (الذي قد يتبع . في نفس الحقبة الزمنية ، بمستوى حضاري يختلف عن المستوى الحضاري لأجزاء أخرى من المجتمع الانساني) . فالقول (بالعصور الوسطى) العربية يعني التسليم بأن المستوى الحضاري للمجتمع العربي (بما احتلوه من مجتمعات ذات حضارات قديمة . كالحضارات المصرية ، والبابلية ، والفينيقية) كان لا يختلف عن المستوى الحضاري للمجتمع الأوروبي في العصور الوسطى . وهو ما ليس بصحيح . قولنا هذا لا يتفق :

• إن كتابة هذا التاريخ (كتابة تاريخ الجزء) إنما تم استخدامها لتتبع علمي يكون صحيحاً لكل الدراسات التي يتسبب موضوعها على المجتمع الانساني في تطوره .

• كما أنه لا يتفق أن تاريخ جزء من المجتمع لا يمكن تصوره تصوراً صحيحاً خارج عملية تطور المجتمع الانساني في مجتمعه . هذا ويلاحظ أن نقراً غير قليل من كتاب التاريخ العربي المعاصرين أنفسهم يفعلون في هذا الخطأ .

(٧٤) هؤلاء كانوا يقومون كذلك بالوظائف الادارية ، والى جانبهم كان يوجد موظفون مدبرون .

G. Wiet, Les Sultans Mamelouks (1250 - 1517), ch. VII, in, Précis de l'histoire d'Égypte, par divers historiens et archéologues, Institut Français d'Archéologie Orientale du Caire, Tome deuxième, 1932, p. 236 - 285.

أنظر كذلك . فتكرو على إبراهيم حسن . مصر في العصور الوسطى (٧٥) في العصر المملوكي قسمت أرض مصر إلى أربعة وعشرون قراطة . اختص السلطان نفسه بأربعة قرايط والأمرء بعشرة والاجناد بال عشرة الشبية . كما وجدت بعض الملكية الحرة وملكية الوقف من عصور سابقة وكانت القاعدة العامة أن

حاجات المنتجين المباشرين .

القول بذلك لا يجعلنا نغفل أهمية النشاط التجاري وما يتبعه من نشاط صناعي حوثي .
اذ تتميز هذه الفترة بالانتعاش الكبير لتجارة ايطاليا مع الشرق . وهنا يعود لمصر دورها
الرئيسي كملتقى للتجارة بين الشرق والغرب ، فعندما تصب منتجات الشرق في طريق بحري
يربطها بالهند وجنوب شرق آسيا وآخر يربطها بترنبار وشرق أفريقيا . واليها تصل المنتجات
الأوربية التي تمثل مقابلا لمنتجات الشرق . والاسكندرية لذلك ترتبط بفينيسيا ومدن شمال
غرب أوروبا بطريق البحر . كما يوجد طريق للتجارة بينها وبين الشمال الغربي لأفريقيا . حيث
بلدان المغرب التي كانت هي الأخرى ملتقى للتجارة بين أوروبا وغرب أفريقيا .

الانقطاع شخصي لمدة محدودة أو لحين النزول أو لمدى الحياة . ونعود الأرض دائما للسلطان . سعيد عمدة الفتاح عاشور . الفلاح
والانقطاع في عصر الأيوبيين والمماليك . في . الأرض والفلاح . في مصر على مر العصور . الجمعية المصرية للدراسات التاريخية .
القاهرة . ١٩٧٤ . ص ٢١٨ - ٢١٩ .

(٧٦) هو تقي الدين أحمد بن علي المقريري (نسبة الي مقرير . وهي علة في ملك بنينان) . ولد في أسرة نرحت الي مصر
بالجيزة في القاهرة في عام ١٣٦٤ م (٧٦٦ هـ) . وأقام بمصر وتوفي بها ١٤٤٢ م (٨٤٥ هـ) . تتلمذ علي ابن خلدون .
وعمل بديوان الانشاء (الشتون الخارجية) ثم قاضيا ثم أستاذا للمحدث ومختسا للقاهرة والوجه البحري (الاشرف علي الشتون
الاجتماعية والاقتصادية للسكان) ثم عاد الي التدريس . وأقام في خارج مصر لفترة من عمره (١٠ سنوات بدمشق وخمس
سنوات بمكة) . وله مؤلفات كثيرة ينصب منها ما أنتجه في فترة نضوجه الفكري أساسا علي التاريخ . وهو كبير مؤرخي مصر في
العهد الاسلامي . ومؤلفاته نوعان : كتب موسوعية كبيرة ، أكثرها ما علي فيه بتاريخ مصر الاسلامية . اذ وضع ثلاث كتب في
تاريخها السياسي من الفتح العربي الي مصر في عهد المماليك . كما كتب في تاريخ مصر العثماني والشرقي (أهمها «المواعظ
والاعتبار بذكر الحفظ والآثار» أو ما يعرف بالحفظ المقريري . و «كتاب المفتي الكبير في تراجم أهل مصر والوافدين عليها») .
أما النوع الثاني من كتبه فهي الكتب الصغيرة التي عني في بعضها بالتاريخ لبعض التواحي الاجتماعية والاقتصادية في العالم
الاسلامي عامة أو في مصر خاصة . ويدخل في هذه الطائفة من كتبه الكتاب الذي نهم به في دراستنا هذه . (أنظر الأبحاث
التي ألفت في حلقة عن المقريري نظمها الجمعية المصرية للدراسات التاريخية في ١٩٦٦ . ونشرت بعنوان دراسات عن
المقريري ، الهيئة المصرية العامة للتأليف والنشر . القاهرة ١٩٧١) .

ويتناول المقريري تاريخ الجماعات في هذا الكتاب الذي عنوانه « اغائة الأمة بكتيب التمة . أو تاريخ الجماعات في مصر » .
كتبه في عام ١٤٠٤ م عقب فترة طويلة من الجماعات غطت السنوات من ١٣٩٢ الي ١٤٠٤ ميلادية . وهو يعالج في الواقع
الأزمة الاقتصادية في مجتمع سابق علي المجتمع الرأسمالي . واذا ما نظرنا الي هذا الكتاب من الناحية المنهجية وجدناه يتميز بتكوين
منطقي . فالمقريري يقدمه في فصول أربعة : في الفصل الأول يقدم المقريري عرضا تاريخيا للجماعات التي عانت منها مصر
وخاصة في الفترة الاسلامية من تاريخها . وهو فصل ذو طبيعة وصفية . وفي الفصل الثاني يعرض المؤلف لأسباب الجماعات بصفة
عامة وجماعات عصره بصفة خاصة . فاذة ما عرفت الأسباب بين المقريري في فصل ثالث أثر الجماعات علي « الناس بأقليم
مصر » . في هذا الفصل الذي هو « في ذكر أقسام الناس وأصنافهم وبيان جعل من أحوالهم وأوصافهم » لا يأخذ المقريري
الاجتماعي المصري ككل بغير التمييز الاجتماعي عن داخله . وأما هو يميز في هذا المجتمع سبع فئات اجتماعية تختلف أحوالها أثناء
الجماعة : أهل الدولة . وميسري التجار وأولو التمة والترف (وهم اغنياء التجار وأغنياء القوم) . أصحاب البر وأرباب المعاش
(أي المتوسطون من التجار) ، والمزارعون (وهو يفرق بين اغنياء المزارعين والفلاحين) . وأكثر الفقهاء وطلاب العلم وصغار
كتاب الدولة ، والحرفيون وأصحاب المهن الحرة والأجراء (الغلة) ونحوهم . وأخير أهل الحفاصة والسكنة الذين يعيشون علي
هامش المجتمع بفضل الصدقة ، أما الفصل الرابع من الكتاب فيتضمن ما يقترحه المقريري من علاج أي « ما يزيل عن العباد
هذا الداء ويقوم مرض الزمان مقام الدواء » ، وذلك للخروج من حالة الجماعة ونفاذي وقوعها في المستقبل . وهنا يركز المقريري
علي ضرورة مواجهة مشكلة النقود المستعملة في التبادل ومعالجة الموقف من حيث نوع النقود المتداولة . وهنا يوصي بأن ينقصر
علي استعمال الذهب والفضة دون المعادن الأخرى ، ومن حيث كمية النقود التي ينبغي ألا يكون مغلا فيها من الأصل كما يلزم
انقاصها في حالة الجماعة . أنظر مؤلفه هذا . طبعة دار ابن الوليد . بيروت . ١٩٥٦ .

وغيره من التسمية والنشاط الصناعي العربي تزدهر بعض المدن وتصبح مركزا للنشاط التجاري. ونسبك القاهرة وتونس وقسنطينة وتلمسان وفاس وغرناطة الكثير من الفكر ونسب ذلك المتعلق بالتاريخ. وفي أحضان التاريخ أو فلسفة التاريخ نجد الفكر الاقتصادي.

في إطار الفكر الاقتصادي نركز على مثالين من الفكر العربي بشأن نوعين من الظواهر الاقتصادية: الأول يتعلق بالظواهر النقدية مستمدة من فكر المقرئزي^(٧٧) ، والثاني يخص ظاهرة القبحة كما يحللها ابن خلدون^(٧٧).

أولاً: يتم المقرئزي بالمشكلات الاقتصادية ويقدم لنا أفكاراً عن بعض الظواهر النقدية. وهو ما يظهر في دراسة يختص بها ظاهرة الشحاعة أو ما يساوي الأزمة في مجتمع سابق علمي المجتمع الرأسمالي^(٧٨). فن وصفه لمختلف الجماعات التي عرفها مصر بين لنا أننا بصدد موقف يتميز بنقص في إنتاج قيم الاستعمال أي نقص في المنتجات والسلع وارتفاع في أثمانها، كل الأثمان. وهو نقص يرجع، في رأي المقرئزي، إلى أسباب طبيعية وأسباب غير طبيعية. إذ فيما يتعلق بأسباب الجماعات بصفة عامة يحدنا المقرئزي عن أسباب طبيعية: «كقصور جري النيل في مصر، وعدم نزول المطر بالشام والعراق والحجاز وغيره»، والكوارث الطبيعية الأخرى^(٧٩). أما فيما يتعلق بجماعات عصره فتوجد لها أسباب غير هذه الأسباب الطبيعية، وهي أسباب اجتماعية، بعضها سياسي والبعض الآخر اقتصادي. اليك بيان هذه الأسباب الاجتماعية:

١- أولها سياسي، ويتمثل في فساد الإدارة فساداً يحدث أثراً مباشراً على الإنتاج في مجتمع لعبت فيه الدولة دائماً، والدولة المركزية، دوراً هاماً. يضاف إلى هذا الفساد ما

(٧٧) هو عبد الرحمن بن خلدون. ولد في تونس في عام ١٣٣٢ م من أسرة غربية أجبرت على التزوج من الأندلس. وعمل بوظائف كثيرة في شمال أفريقيا ثم جاء لاجئاً إلى القاهرة في ١٣٨٢ م. ولم يلبث أن عقد خلال إقامته المديدة بها حلقات دراسية كثيرة. ومات في القاهرة في عام ١٤٠٦ م. وابن خلدون هو أبو علم الاجتماع وفلسفة التاريخ. كتب الجزء الأول من كتاب العبر ودويان المبدأ والخبر، في أيام العرب والعجم والبربر ومن عاصرهم من ذوي السلطان الأكبر. وفي مقدمته التي تحتوي على فلسفة التاريخ عنده، يقدم ابن خلدون، أربعة قرون ونصف قبل كارل ماركس وثلاثة قرون من قبل فيكو Vicn ، نظرة في تطور المجتمع الإنساني تقرب من المادية التاريخية. ومن هنا كان اعتبار هذه المقدمة أهم من الناحية العلمية بما احتواء كتابه من أخبار المغرب. وهذا .. جعل كتابه يشتهر «بمقدمة ابن خلدون» وقد رجعتنا في كتابة الفكر الاتي: دي عند ابن خلدون التي طبعة المكتبة التجارية الكبرى. بالقاهرة (وهي طبعة لا تحمل تاريخاً).

(٧٨) يتبع عدم الخلط بين الأزمة في مجتمع سابق على المجتمع الرأسمالي حيث يتميز الموقف بنقص في المنتجات والسلع (كقيم استعمال) وارتفاع في أسعارها، والأزمة في مجتمع رأسمالي حيث يتميز الموقف بزيادة في السلع (كقيم مبادلة) زيادة نين الفصور النسبي لقيمة الشرائية، وتنعكس في تكلس السلع في الأسواق وانخفاض الأثمان والأرباح والأجور وتعطل جزء معتبر من القوة العاملة وجزء من الطاقة الإنتاجية المادية للمجتمع في كل أنواع النشاط الاقتصادي.

(٧٩) المقرئزي. نفس المرجع، ص ٤١.

يمارسه أهل الدولة من سياسة احتكارية . ففي أثناء الجحاعة كانت توجد كميات كبيرة من الغلال تحت أيدي « أهل الدولة » بفضل ما تفرضه من ضرائب مرتفعة جدا (لم يسبق لها مثيل) يجري تحصيلها علينا . ولم يكن الناس بمستطيعي الوصول إليها الا بدفع الاسعار التي يفرضها « أهل » (٨٠)

٢- والسبب الثاني اقتصادي ويوجد في مجال الانتاج ويتمثل في زيادة كبيرة في الربح العقاري في الزراعة ، أو ما يسميه المقريري « أجرة الفدان من الطين » . كما « تزايدت كلفة الحرث ، النحر والحصاد وغيره » (٨١) لارتفاع أثمان البذور وأجر العمال (الذين نقص عددهم كثيرا) . ويزيد على ذلك أن الدولة زادت من عدد ساعات عمل السخرة الذي يقوم به « أهل الفلح » في بناء الجسور وحفر قنوات الري (٨٢) . وقد كان لكل هذه العوامل آثار غير مواتية على الانتاج الزراعي أدت الي نقصانه ، خاصة في جو من الارهاب والظلم كانت الادارة تمارسها في مواجهة « أهل الريف » مما دفع بالفلاحين الي هجرة الأرض (٨٤) . هنا يتكلم المقريري عن عوامل تنحصر كلها في مجال الانتاج الزراعي وتعلق بمظهره العيني . وتؤدي الي نقصان الناتج ومن ثم الي تقلب أثمان المنتجات الزراعية نحو الارتفاع . الا أنه لا يقف عند هذا الحد ، وإنما يضيف ، في تفسيره لارتفاع الأثمان ، عاملا آخر يتعلق بالمظهر النقدي للحياة الاقتصادية .

٣- فالسبب الثالث اذن اقتصادي ويتمثل في العامل النقدي . فالمقريري يجد في زيادة كمية النقود المطروحة في التداول ، وخاصة كمية نوع معين من النقود المعدنية ، سببا لارتفاع المستوي العام للأثمان ، نقول المستوي العام لأنه يتكلم عن ارتفاع أثمان كل السلع والخدمات (٨٥) . وفي بيان لهذا السبب يعطينا المقريري تاريخا مختصرا للنقود في مصر (٨٦) : من استعمال النقود الذهبية (الدينار) . الي ادخال النقود الفضية (الدرهم) في القرن

(٨٠) نفس المرجع . ص ٤٣-٤٥ .

وكانت الغلال تحت أيدي أهل الدولة وغيرهم كثيرة جدا لأمرين : أحدهما احتكار الدولة الأقوات ومنع الناس من الوصول إليها الا بما أسجروا من الأثمان . والثاني زكاه الغلال في سنة ست وثمانائة (هجرية م . ١٠٢٠) فانه حصل منها ما لا يسع بثله في هذا الزمن . نفس المرجع ص ٤٢ .

(٨١) المرجع السابق . ص ٤٦ .

(٨٢) نفس المرجع . ص ٤٢ .

(٨٣) المرجع السابق . ص ٤٤ .

(٨٤) المرجع السابق . ص ٤٦ .

(٨٥) « وفي سنة ست وثمانائة شنع الأمر . وارتفعت الأسعار حتى تجاوز الأردن الفصح أربعة دراهم . وسري ذلك في كل ما يباع من مأكول ومشروب وملابس . وتزايدت أجرة الأجراء - كالبناء والقلمة وأرباب المسج والمهن - تزايدت بسبع بثله فبها قرب من هذا الزمن » . نفس المرجع . ص ٤٢ .

(٨٦) المرجع السابق . ص ٦٣-٧٢ .

العاشر الميلادي لتستخدم في مرحلة أولى في تسوية المدفوعات التي تأخذ مكانا بمناسبة انقافات الحياة اليومية للعائلات ، وهي نقود لم تحظ بقبول عام من جانب الأفراد إلا في القرن الثالث عشر الميلادي^(٨٧) . ذلك إلى جانب استخدام سلع أخرى غير المعادن كنفود في تسوية المعاملات ذات القيمة الصغيرة في مختلف مناطق مصر . ثم هو يحدثنا عن ادخال العملة النحاسية (الفلوس) ، أولا على نطاق جد محدود في تسوية المعاملات اليومية الصغيرة القيمة ، لتصبح العملة السائدة في القرن الثالث عشر^(٨٨) . وهو يري في زيادة كمية هذه العملة الأخيرة ، الفلوس ، على حساب العملات الأخرى ، سببا من أسباب ارتفاع الأثمان .

على هذا النحو يبرز المقريري أثر العامل النقدي . فيما يتعلق بكمية النقود ، على النشاط الاقتصادي من خلال أثرها على المستوي العام للأثمان . ويكون بذلك من رواد « النظرية الكمية في قيمة النقود »^(٨٩) .

من ناحية أخرى يلاحظ المقريري اختفاء النقود الفضية تاركة المجال للنقود النحاسية تتداول في أثناء فترة الجامعة بعد أن كان النوعان من النقود يوجدان جنباً إلى جنب في التداول . فمع شحة المنتجات وارتفاع الأسعار بدأت العملة الفضية في الاختفاء . وذلك لأن ارتفاع أثمان المنتجات (بما فيها الفضة ك معدن له استخدامات أخرى في صناعة الحلبي والأواني) يعني انخفاض القوة الشرائية للنقود ، وهو ما يدفع الأفراد إلى تفضيل تحويل القطع النقدية الفضية (وهي مصنوعة من معدن أثن من النحاس) لاستخدامها ك معدن^(٩٠) (أي في صناعة الحلبي والأواني)^(٩١) : في موقف يتميز بارتفاع الأثمان وباستخدام عملتين أحدهما مصنوعة من معدن أثن من معدن الأخرى ، تميل العملة المصنوعة من المعدن الثمين إلى الاختفاء من التداول النقدي مفسحة المجال للعملة الأخرى

(٨٧) المرجع السابق ، ص ٦٤ - ٦٦ .

(٨٨) وأما الفلوس فإنه لما كان في المبيعات بمقدرات تقل عن أن تباع بدرهم أو جزء منه ، احتاج الناس من أجل ذلك في القديم والحديث من الزمان إلى شيء سوي نقدي الذهب والفضة يكون بازاء تلك المقدرات ، لم يسم أبدا على وجه الدهر ساعة من نهار عما عرف من أبحار الخليفة نفدا . لا ولا أقيم بمنزلة أحد التقدين . المقريري ، المرجع السابق ، ص ٦٦ - ٦٧ .

The quantitative theory: la théorie quantitative

(٨٩) يعبر عن النظرية الكمية في قيمة النقود

(وهو اقتصادي أمريكي كان يقوم بتدريس الاقتصاد في

Irving Fisher

كما يقدمها ابرفنج فيشر

جامعة بيل . وعاش بين ١٨٧٦ و ١٩٤٧) في صورة م د ن س + ن س + ن س . حيث م ترمز لحجم المعاملات ، ن متوسط الثمن في المعاملات . ن لكمية النقود المعدنية والورقية . م لسرعة تداول هذه النقود . ن لكمية نقود الودائع ، م لسرعة تداول هذه النقود .

وكان فيشر هو الذي أدخل على هذه المعادلة نقود الودائع وسرعة تداولها . انظر :

J. Marshal & J. Locaillon. Les flux monétaires. Editione Cujas, Paris, 1967 p. 78 et 89q.

(٩٠) المقريري . المرجع السابق الإشارة إليه . ص ٧١ - ٧٢ .

(٩١) المرجع السابق - ص ٦٤ .

لتسود في التداول . وهكذا تطرد العملة الرديئة العملة الجيدة : وهذا نجد في فكر المقرزي جوهر ما يسمى بقانون بريشام (٩١).

وهكذا نجد في كتابات المقرزي عن التاريخ مثلا للفكر الاقتصادي المصري في القرن الرابع عشر الميلادي .

ثانيا : أما المثل الثاني للفكر الاقتصادي العربي في هذا القرن فنجد في الفكر الاقتصادي لابن خلدون ، وخاصة ذلك المتعلق بظاهرة القيمة . هذا الفكر يجده في أحضان فكر ابن خلدون المتعلق بالتاريخ وفنسة التاريخ .

فالواقع أن ابن خلدون يهتم بالمجتمع الانساني ككل ، وبالمجتمع الانساني في حركته التاريخية : الهدف الذي يضعه لنفسه هو كتابة تاريخ العرب والبربر في القطر المغربي (٩٢) . ولكي يقوم بذلك يحرص أولا علي تعريف المقصود بالتاريخ ، فيقول ان فن التاريخ وان كان « في ظاهره لا يزيد علي أخبار عن الأيام والدول ، والسوابق من القرون الأول ، تنمو فيها الأحوال ، وتضرب فيها الأمثال » الا أنه « في باطنه نظر وتحقيق ، وتعليل للكائنات ومبادئها دقيق ، وعلم بكيفيات الوقائع وأسبابها عميق . فهو لذلك أصيل في الحكمة عريق ، وجدير بأن يعد في علومها وخلقها » (٩٤) . وكتابه التاريخ بمفهومه هذا استخدما لمنهج التحقيق وتعليل الكائنات لا تكون ممكنة الا اذا علم المؤرخ طبيعة المجتمع الانساني بصفة عامة والمبادئ التي تحكم حركته : « فالقانون في تمييز الحق من الباطل في الأخبار بالامكان والاستحالة أن ننظر في الاجتماع البشري الذي هو العمران ، ونميز ما يلحقه من الأحوال لذاته وبمقتضى طبعه وما يكون عارضا لا يعتد به وما لا يمكن أن يعرض له . واذا فعلنا ذلك كان ذلك لنا قانونا في تمييز الحق من الباطل في الأخبار والصدق من الكذب بوجه برهاني لا مدخل للشك فيه . وحينئذ فاذا سمعنا عن شيء من الأحوال الواقعة في العمران علمنا ما نحكم بقبوله مما نحكم بتزييفه ، وكان ذلك لنا معيارا صحيحا يتحري به المؤرخون طريق الصدق والصواب فيما يتقنونها » (٩٥) .

(٩٢) Sir Thomas Gresham (١٥١٩-١٥٨٩) ، وهو منظم وتاجر ومصرفي انجليزي . وقد عرض أرسطوفان Airstophane وأريزم N. Dresme (وهو مفكر من المدرسين معروف بكتاباتة عن نفوذ وخاصة مؤلفه « في أصل النفوذ وطبيعتها ونظورها » ١٣٢٠-١٣٨٢) هذا القانون من قبل ، كما قام بذلك عدد آخر من كتاب القرن السادس عشر . أنظر : Dictionnaire des Science économiques, tome, I, p. 566.

(٩٣) وفي ذلك يقول ابن خلدون : ويخص قصدي في التأليف المغرب وأحوال أجياله وأنه وذكر تمالكه ودوله دون ما سواه من الأقطار لعدم اطلاعي علي أحوال المشرق وأنه . المقدمة : ص ٣٣ .

(٩٤) المرجع السابق ، ص ٣-٤ .

(٩٥) المقدمة ، ص ٣٧-٣٨ . وقد نهج ابن خلدون هذا المنهج في كتاباته لتاريخ المغرب ، ويقول لنا أنه فعل ذلك « داخلا من باب الأسباب علي العموم الي الأخبار علي الخصوص » ، ص ٧ .

ويجد المؤرخ هذه المعرفة في مجال علم جديد له موضوعه ومنهجه يخص ابن خلدون للتعريف به الكتاب الأول من مؤلفه : « في طبيعة العمران في الخليقة ... » وعن هذا العلم يقول « وكان هذا علم مستقل بنفسه ، فانه ذو موضوع وهو العمران البشري والاجتماع الانساني ، وذو مسائل ، وهي بيان لما يلحقه من العوارض والأحوال لذاته واحدة بعد أخرى . وهذا شأن كل علم من العلوم وضعيا كان أو عقليا » (٩٦) .

أما موضوع هذا العلم فينتصب علي المجتمع الانساني في مجموعة ، وفي تطوره ، أي ، علي حد قول ابن خلدون ، عل « الاجتماع الانساني الذي هو عمران العالم وما يعرض لطبيعة ذلك العمران من الأحوال مثل التوحش والتأنس والعصبيات ، واصناف التغلبات للبشر (٩٧) بعضهم علي بعض ، وما ينشأ عن ذلك من الملك والدول ومراتبها ، وما يتحمله البشر بأعمالهم ومساعيهم من الكسب والمعاش والعلوم والصنائع . وسائر ما يحدث من ذلك العمران بطبيعته من الأحوال » (٩٨) .

وفي دراسته « للعمران البشري علي جملته » يري ابن خلدون أنه « ضروري ... اذ الانسان مدني بالطبع » . هذا العمران أو الاجتماع البشري يقوم علي العمل الاجتماعي الذي يرتكز علي التعاون بين الأفراد (٩٩) . ويتم في وسط طبيعي يؤثر علي نوع العمران وأحوال أفراد المجتمع (١٠٠) . والعمران البشري ، أي المجتمع الانساني ، له في أثناء تطوره أشكاله المختلفة ، وعليه يكون « من الغلط الخفي في التاريخ الذهول عن تبدل الأحوال في الأمم والاجيال بتبدل الأعصار ومرور الأيام ... ذلك أن أحوال العالم والامم وعوائدهم وتحلهم لا تدوم علي وتيرة واحدة ومنهاج مستقر ، انما هو اختلاف علي الأيام والأزمنة . وانتقال من حال الي حال . وكما يكون ذلك في الأشخاص والأوقات والأمصار فكذلك يقع في الآفاق والأقطار والأزمنة والدول » (١٠١) .

(٩٦) نفس المرجع ، ص ٣٨ . ثم أن ابن خلدون يبي أنه يشيء علما جديدا ، حين يقول : « وأعلم أن الكلام في هذا الغرض مستحدث الصنعة ، غريب النزعة ، عزيز الفائدة . أعثر عليه البحث وأدي اليه الغرض . وليس من علم الخطابة .. ولا هو أيضا من علم السياسة .. فقد خالف موضوعه موضوع هذين الفئتين اللذين ربما يشبهانه . وكأنه علم مستنبط النشأة . ولعمري لم أقف علي الكلام في منناه لأحد من الخليقة . لا أدري الغفلتهم عن ذلك وليس الظن بهم ، أو لعلهم كتبوا في هذا الغرض واستوفوه ولم يصل البناء . ص ٣٨ .

(٩٧) والأمر هنا يتعلق بالمجتمع ، بالشهر سير الملوك . في نقده لم يقتصرون في كتابة التاريخ علي سير الملوك يقول ابن خلدون أنهم « ذهبوا الي الاكتفاء بأسماء الملوك والانصار ، متطوعة عن الأنساب والأخبار .. وليس يعتبر هؤلاء مقال ، ولا يعد لهم ثبوت ولا انتقال » . المقدمة ، ص ٥ . وفي مجال تقديمه لكتابة يقول انني « بنيت علي أخبار الأمم الذين عمروا المغرب في هذه الأعصار ، وملاؤا أكتاف الضواحي منه والأمصار ، وما كان لهم من الدول الطوال أو القصار . ومن السلف من الملوك والأنصار . وهما العرب والبربر » . ص ٦ .

(٩٨) المقدمة ، ص ٣٥ .

(٩٩) المرجع السابق ، ص ٤٠ - ٤١ .

(١٠٠) المرجع السابق ، ص ٤٨ وما بعدها .

(١٠١) المرجع السابق ، ص ٢٨ .

أما عن منح هذا العلم الجديد فنستطيع أن نجمع شتات ما كتبه ابن خلدون على النحو التالي :

- أولاً التسليم -وقدما بأن الظواهر توجد خارج وعي الانسان ككل ترتبط أجزاءه ارتباط الأسباب بالنسببات ، وأنها في تحوز مستمر فهو يقول « أعلم ... أنا نشاهد هذا العالم بما فيه من مخلوقات كلها علي هيئة من الترتيب والأحكام رربض الأسباب بالنسببات واتصل الأكون بالأكون واستحالة (أي تحوّل . م.د) بعض الموجودات الي بعض . لا تقتضي تعجابه ولا تنهي غيابه وأبدأ من ذلك بالإنسان المحسوس الجثائي ، وأولاً عالم انعام المشاهدة كيف تدرج صاعداً من الأرضي الي الماء ، ثم الي الهواء ثم الي النار متصلاً بعضها ببعض . وكل واحد منها مستعد الي أن يستحيل الي ما يليه صاعداً وهابطاً ويستحيل بعض الأوقات . والصاعد منها أطف ما قبله الي أن ينتهي الي عالم الأفلاك . وهو الطيف من الكتل ، علي طبقات اتصل بعضها ببعض علي هيئة لا يدرك الحس منها الا الحركات فقط ، وبها (أي بالحركات ، م.د) يتبادي بعضهم الي معرفة مقاديرها وأوضاعها وما بعد ذلك من وجود الذات التي لها هذه الآثار فيها . ثم انظر الي عالم التكوين^{١١٢} حيث ابتداء من المعادن ثم النبات ثم الحيوان علي هيئة بديعة من التدرج ، آخر أفق المعادن متصل بأول أفق النبات مثل الحشائش وما لا يزر له ، وآخر أفق النبات مثل النخل والكروم متصل بأول أفق الحيوان مثل الخزون والصدف ولم يوجد لها الا قوة اللمس فقط . ومعني الانصاف في هذه المكونات أن آخر أفق منها مستعد بالاستعداد الغريب لأن يصير أول أفق الذي بعده . واتسع عالم الحيوان وتعددت أنواعه وانتهي في تدرج التكوين الي الانسان صاحب الفكر والرؤية^(١١٣) ، ترتفع اليه من عالم القدرة الذي اجتمع فيه الحس والادراك^(١١٣) .

- أن علي الباحث ، ثانياً ، أن يهدف الي الكشف عن علاقات النسبية ، اذ عليه أن يبحث عن تعليل الكائنات ومبادئها ، وأن يعلم « بكيفيات الوقائع وأساليبها » . وعليه يقول ابن خلدون عن كتبه « أني أبديت فيه لأولية الدول وال عمران عللاً وأسباباً » و « شرحت فيه من أحوال العمران والتقدم وما يعرض في الاجتماع الانساني من العوارض الذاتية ما يمتك بهتل الكوائن وأسبابها »^(١١٤) .

(١١٢) في مجال آخر يقول ابن خلدون أن الانسان يتميز عن غيره من الحيوانات بالفكر . انظر المقدمة ، ص ٤٢٩ .

(١١٣) المرجع السابق ، ص ٩٥-٨٦ .

(١١٤) المرجع السابق ، ص ٦ . والتعرف علي علاقات النسبية هذه هو الذي يمكن القاريء من الوقوف علي أسرار المجتمع ، ليس فقط بالنسبة للماضي ، وإنما كذلك بالنسبة للمستقبل . و يعرفك كيف دخل أهل الدول من أبوابها . حتي ترتع من تقليد بدك ، وتقف علي أحوال ما قبلك من الأيام والأبيال وما بعدك و ص ٩ .

- أن علي الباحث ، ثالثا ، أن يدرس الظواهر في حركتها ، في صيرورتها ، في تحولها .
يتجلى ذلك في وعيه بأن شكل الاجتماع الانساني في تغير مستمر ، كما قدمنا . وكذلك في
تقدمه للمؤرخين الذين اذا تعرضوا لذكر دولة « ولا يتعرضون لبدائها ، ولا يذكرن السبب
الذي رفع من رايها ، وأظهر من آيتها ، ولا علة الوقوف عند غايتها »^(١٠٥) .

- وأخيرا فان هذه الظواهر تتبع سبيلا معيننا في تحولها . هذا السبيل بينه ابن خلدون
عندما يجربنا أن الأحوال والعوائد تتبدل ، أي أن التغير الاجتماعي يتم ، علي النحو التالي :

● أن الناس « لا بد من أن يفزعوا الي عوائد من قبلهم ويأخذون الكثير منها ، ولا
يفعلون عوائد جيلهم مع ذلك . فيقع في عوائد الدولة بعض المخالفة لعوائد الجيل الاول ،

● فإذا جاءت دولة أخرى من بعدهم ومزجت من عوائدهم وعوائدها خالفت أيضا
بعض الشيء ، وكانت للأولي أشد مخالفة ،

● ثم لا يزال التدرج في المخالفة حتي ينتهي الي المباشرة بالجملة »^(١٠٦)
الأي يعني ذلك أن التغير الاجتماعي إنما يتم عن طريق التحولات الكمية التي ما تلبث أن
تؤدي الي تحول كمي ؟ .

وهكذا نجد في ابن خلدون « أول مفكر يجعل من المجتمع الانساني ، كما يفعل عالم
الاجتماع المعاصر ، موضوع دراسة علمية ، يهدف الي تفسيره »^(١٠٧) .

في اطار المجتمع في حركته التاريخية يهتم ابن خلدون بالظواهر الاقتصادية بوصفها هذا .
وهي تكون نشاطا يعده أساس العموان إذ أن « العيش ، الذي هو الحياة ، لا يحصل الا
بهذا » . ويخصص لهذا النشاط الباب الخامس من الكتاب الأول : « في المعاش ووجوبه من
الكسب والصنائع وما يعرض في ذلك كله من الأحوال وفيه مسائل »^(١٠٨) . وهو يري أن
ثروة الأمم تكمن في ما تنتجه الصنائع والحرف . هذه المنتجات ، أو الأموال ، منها ما هو

(١٠٥) المرجع السابق ، ص ٥ .

(١٠٦) المرجع السابق ، ص ٢٩ .

(١٠٧)

E. Ferroy, Histoire générale des civilisations, Tome III Le Moyen Age, P.U.F. 1961, p. 524.

ويضيف المؤلف قائلا أن فكر ابن خلدون يعتبر الآن ، بعد أن كان قد أصابه النسيان في وسط لم يكن قادرا علي متابعة هذا
السبيل الجديد ، أحد قيم العصور الوسطي ، متعديا بذلك ، من عدة أوجه ، المقدرة الفكرية لواحد كنوماس الأكويني . هنا
الحكم سليم بالنسبة للمقارنة بين ابن خلدون وسان توماس الاكويني ، ولكنه يحط به حين يعتبر فكر ابن خلدون من أفكار
العصور الوسطي . خاصة عند الكلام عن ابن خلدون الذي يري أن التفاوت في الفكر لا ينتج عن « تفاوت في حقيقة
الانسانية » وإنما عما يحصل في النفس من آثار الحضارة من العقل المزيد ، المقدمة ، ص ٤٢٢-٤٢٣ .

(١٠٨) المقدمة ، ص ٣٨٠-٤٢٩ .

ضروري وما هو كإلي^(١١٩). وتمثل طرق اكتساب هذه الأموال، أو مظاهر النشاط الاقتصادي، أو ما يسميه هو «بوجوه ابداء» في الصيد بأنواعه وتربية الحيوانات وانفلاحة والصناعة (الصناعات التي تستلزم تكويناً فنياً) نكسبه عن طريق التعلم والملاحظة الشخصية^(١٢٠) والتجارة^(١٢١) والخدمات الأخرى. كل هذه النشاطات تعتبر «أبعية»^(١٢٢) باستثناء واحد: «أن خدمة السيد ليست من الطبيعي في المعاش». ويقصد ابن خلدون بتأسيس الحكومة^(١٢٣) ومن «يرفع عن مباشرة حاجاته أو يكون عاجزاً عنها لما يرى عليه من خلق التعم والترف... وهذه الحالة غير محمودة بحسب الرجولية الطبيعية للإنسان إذ الثقة بكل أحد عجزاً... وتدل على العجز والحث الذي ينبغي في مذاهب الرجولية المتره عنها»^(١٢٤).

ويقوم هذا النشاط الاقتصادي على تقسيم العمل. والأمر يتفق هنا بالتقسيم الخرفي للعمل: «أعلم أن الصناعات في النوع الإنساني كثيرة لكثرة الأعمال المتداولة في العمران. فهي بحيث تشاء عن الحصر ولا يأخذها العاد»^(١٢٥). وتستل أمهات الصناعات في الفلاحة وصناعة البناء والتجارة وصناعة الحياكة (الحياطة) والتوليد والنط وصناعة الخط والكتابة والوراقة والغناء. وابن خلدون يدرس هذه الصناعات دراسة تفصيلية^(١٢٦).

(١١٩) رافيا الضروري وهي الأوقات من الخطة وما في معناها كإيفاء والنصل والثوم وأشياء... ومنها التكاليف مثل التواكف... المرجع السابق، ص ٣٦٢-٣٦٣.

(١٢٠) وأعلم أن الصناعة هي ملكة في أمر عسي فكري. الجانب العملي في هذا الأمر يمثل الجانب المادي المضمون. والجانب الفكري يمثل ما تخصص عليه من أفكار تتعلق بهذا الأمر. ومن هنا يكون اكتساب الملكة في صناعة معينة يكون بالمباشرة وتكرار الفعل كما يكون بالتعليم على يد معلم. وتتوقف مهارة الخرفي الذي ينسب الصناعة على مباشرته لها (ونقلها بالمباشرة أو عن غيره) لأن المباشرة في الأحوال الجسانية الشرسية أهم فالأدب كما تتوقف على جودة التعليم، أي ملكة التلم. أنظر المقدمة ص ٣٩٩-٤٠٠.

(١٢١) التجارة (هي) محاولة لكسب بتتمية المال بشراء السلع بالرخص وبيعها بأغلاء... وذلك القفو التلمي يسمى ربحاً. المرجع السابق، ص ٣٩٤.

(١٢٢) قارر أرسطر الذي لا يعتر التجارة من قبيل النشاط الطبيعي. وقد سبق أن بينا أن التجارة كانت تلعب دوراً كبيراً الأهمية في مجتمعات شرق أفريقيا في القرن الرابع عشر الميلادي، وهو ما يفسر اعتبار ابن خلدون لها ليس فقط من قبيل النشاط الطبيعي وإنما كذلك من ضمن «أمهات الصناعات».

(١٢٣) وإن السلطان لا بد له من اتخاذ الخدمة في سائر أبواب الامارة والملك (أي السلطة). م.د. الذي هو بسبيله من الجندى والشريطي والكاتب» المرجع السابق، ص ٣٨٣-٣٨٤.

(١٢٤) ورغم أن خدمة السيد ليس من المعاش الطبيعي إلا أننا نجد في المجتمع من يقوه بخدمة الحكومة وغيرها من الأسياد. مرد ذلك وإن العرالد تنسب طباع الإنسان إلى ما لوقها: فهو ابن عوائده لا ابن نسبة، ص ٣٨٤. وعليه لا يكون تقسيم المجتمع إلى سادة وخاصيين (أي إلى حاكمين ومحكومين) من طبيعة العمران البشري، وإنما يرجع إلى نوع العمران، أي إلى العرالد التي يكتسبها الإنسان في ظل أشكال معينة من المجتمعات (١٢٥) المقدمة، ص ٤٠٥.

(١٢٦) المرجع السابق، ص ٤٠٦-٤٢٨. رأينا أن أرسطر قد تكلم عن هذه النوع من تقسيم العمل. وسنرى أن ويليام تبي W. Posty في القرن السابع عشر - بتقسيم العمل حتى في داخل الوحدة الانتاجية التي تنتج سلعة واحداً. وهو مظهر لتقسيم العمل يتم به آدم سميث A Smith اهتماماً خاصاً في القرن الثامن عشر. أنظر رافيا في الفصل الثاني من هذا الباب.

أما فيما يتعلق بالقيمة التي ينحصر لها ابن خلدون الفصل الأول من الباب الخاص
بالمشكلات الاقتصادية^(١١٧)، فإنه يؤكد أن كل كسب (وهو ما يأتي بسعي العبد وقدرته)
هو في النهاية نتاج العمل: « فلا بد من الأعمال الإنسانية في كل مكسوب أو متمول (رأس
مال، م.د.). لأنه إن كان عملا بنفسه مثل الصنائع، فظاهر (أي أنه إذا كان مصدر
الكسب هو العمل الشخصي، كما في ممارسة حرفة يكون الأمر واضحا، م.د.) وإن كان
مقتني من الحيوان والنبات والمعدن (يقصد بذلك حالة الزراعة واستخراج المعادن، م.د.)
فلا بد فيه من العمل الإنساني كما تراه، والا لم يحصل ولم يقع به انتفاع^(١١٨). أن أنه
حتى في حالة الانتاج الزراعي والنشاط الاستخراجي يكون الأمر أقل وضوحا. ورغم ذلك
فتحتاجها أثر للعمل الإنساني، وبدونه لا ربح ولا انتفاع.

فالعمل إذن، في نظر ابن خلدون، هو مصدر القيمة. ثم نفهم من قوله في مكان
لاحق أن المنفعة شرط للقيمة. أي أنه لكي يكون للسلعة قيمة يتعين أن تكون مطلوبة
اجتماعيا. أي مطلوبة بواسطة الآخرين^(١١٩). ثم بوسع ابن خلدون من فكرته في القيمة:
إذا كانت أثمان^(١٢٠) المواد الغذائية (الأقوات) في قطر الأندلس أعلى منها في شمال أفريقيا
فذلك لأن الزراعة في الأندلس تحتاج إلى عمل أطول وكمية أكبر من النفقات اللازمة
كالسماد. لأن «التساري دفعوا بأهل الأندلس إلى سيف البحر وبلاده المتوعدة الحبيثة
الزراعية الكددة النبات... فاحتاجوا إلى علاج المزارع والقدن لإصلاح نباتها وفلحها.
وكان ذلك العلاج بأعمال ذات قيم ومواد من الزبل وغيره لها مؤنة. وصارت في فلحهم
نفقات لها خطر، فاعتبروها في سحرهم^(١٢١). وهو ما ليس بحاصل في شمال أفريقيا.
هنا، وعلي عكس المدرسين، لا يبحث ابن خلدون عن تفسير «الثلث العادل» وإنما عن
تفسير الثلث الجاري في السوق.

تلك هي نتيجة تحليل ابن خلدون في إطار النشاط الاقتصادي أو المعاش، الذي يعتبره

(١١٧) يقدم ابن خلدون هذا الفصل بعنوان « في حقيقة الرزق والكسب وشرحها وأن الكسب هو قيمة الأعمال البشرية »
أنظر ص ٣٨٠ وما بعدها.

(١١٨) ص ٣٨١. أنظر كذلك ص ٣٨٢ والفصل الحادي عشر من الكتاب الرابع. ص ٣٦٠ وما بعدها. حيث يقول
« إن المكاسب إنما هي قيم الأعمال. فإذا كثرت الأعمال كثرت قيمها ».

(١١٩) في الواقع « إن الصنائع إنما تستمد (أي تنطوي) م.د. إذا احتج إليها وكثير طالها » ص ٤٠٣.

(١٢٠) تنقسم فكرة الثمن فكرة النفود. وفي شأن النفود يتحدث ابن خلدون عن « الذهب والفضة (كمقياس) قيمة كل
متمول (أي رأس المال). وهما الدخيرة والقيمة (أي الملكية) لأهل العالم في الغالب. وإن أفتني سواهما في بعض الأحيان فانما
هو لقصده تحصيلها بما يقع في غيرها من حوالة الأسواق » ص ٣٨١. والجملة الأخيرة شديدة أن اقتناء شيء آخر غير الذهب
والفضة لا يكون إلا قصدا يمكن في النهاية من مبادلته في السوق بالذهب والفضة. هذا التصور للنفود يفترض مبادلة تم في
الشكل التالي: نفود سلعة - نفود.

(١٢١) الفضة. ص ٣٦٤.

أساس العمران الإنساني في تطوره : نظرية للعمل في القيمة يصوغها في شكل عام ، ويدفع بها حتى إلى التوصل الخلفات إلى فكرة *فائض القيمة* (١٢٢) : فأصحاب الجاه (أي أقرباء الأرض) في جميع أصناف الماش أكثر بسارا وثروة من فاقد الجاه . فالناس يبتغونهم بأغراضهم في جميع حاجاتهم ، فتكون قيم تلك الأعمال كلها من كسبهم (أي من كسب أصحاب الجاه) . فهم يستعملون في جميع معاشاتهم « الناس من غير عوض » . فتتوفر عليهم قيم أعمال الناس . فصاحب الجاه يكون بين قيم الأعمال يكتسبها بلا عوض ويقع تدعوه الضرورة إلى اخراجها أي فرضها خراجا (أو جزية) على تابعيه (١٢٣) . هذه النظرية تصبح محور علم الاقتصاد السياسي ابتداء من منتصف القرن السابع عشر .

* * *

وعليه يظهر ابن خلدون ، في صدر مجتمع يقوم على إنتاج المبادلة البسيط ، كرائد لنظرية العمل في القيمة . وهي نظرية يتم حولها مولد الاقتصاد السياسي كعلم . لكي يتحقق ذلك كان من اللازم أن تشهد طريقة الإنتاج ، أي الواقع الاقتصادي ، تحولا جذريا جديدا ، تحولا يسمح للإنسان بأن يعي كل تناقضات إنتاج المبادلة وكل التناقضات التي تحتويها السلعة نفسها ، وهو الوعي الذي يتبلور في مولد الاقتصاد السياسي كعلم . وهو ما يتحقق في المرحلة الرأسمالية .

(١٢٢) وهو يصل بطريق غير مباشر حتى إلى تصور إمكانية ترجمة العمل المركب إلى عمل بسيط ثم ، أن الصناعات منها البسيط ومنها المركب . والبسيط هو الذي يختص بالضروريات . والمركب هو الذي يكون للكاليات . والمقدم منها في التعلم هو البسيط ، لسيطته أولا ، ولأنه يختص بالضروري الذي تتوفر الدواحي على نقله ، فيكون سابقا في التعليم ويكون تعليمه ناقصا . ولا يزال الفكر يخرج أصنافها (أي أصناف الصناعات البسيطة ، م.د.) ومركباتها من القوة إلى الفعل بالاستنباط شيئا فشيئا على التدرج حتى تكمل . ولا يحصل ذلك دفعة وإنما يحصل في أزمان وأجيال ، إذ خروج الأشياء من القوة إلى الفعل لا يكون دفعة لا سيما في الأمور الصناعية ، فلا بد لها إذن من زمان . ولهذا تجد الصناعات في الأمصار الصغيرة ناقصة ولا يوجد منها إلا البسيط . فإذا تزايدت حضارتها ودعت أمور الريف فيها إلى استهلاك الصناعات خرجت من القوة إلى الفعل . المقدمة . ص ٤٠٠

الفصل الثاني

مولد الاقتصاد السياسي في المرحلة الرأسمالية

تكرر أسماؤها في هذا الفصل على الجزء من المرحلة الرأسمالية الذي يمتد من قيام طريقة الإنتاج الرأسمالية الى النصف الأول من القرن التاسع عشر. في إطار هذه الفترة يمكن أن نميز مرحلتين من مراحل تطور طريقة الإنتاج الرأسمالية بما يقابلها من فكر اقتصادي : مرحلة الرأسمالية التجارية^(١) التي تمثل الوسط التاريخي للفكر الاقتصادي للتجارين^(٢) ، ومرحلة الرأسمالية الصناعية^(٣) التي شهدت مولد علم الاقتصاد السياسي .

الرأسمالية التجارية والفكر الاقتصادي للتجارين^(٤)

يبدأ قيام طريقة الإنتاج الرأسمالية بمرحلة تحول برزت فيها قوى المجتمع الجديد في سبيلها إلى تحقيق سيادتها . وقد وجدت بذور هذا التحول . كما رأينا ، في المجتمع الإقطاعي وحتى في المجتمعات السابقة عليه فيما يتعلق برأس المال التجاري . ونمت هذه البذور من خلال أزمة تمكك الإقطاع ، ليم التحول من خلال عملية مركبة أبعد عن أن تكون خطية في مرحلة أولى من مراحل التطور الرأسمالي غطت الفترة من القرن الخامس عشر حتى القرن الثامن عشر . وهي مرحلة انتقالية تسمى فترة لاحقة ترى كامل تطور قوى المجتمع الجديدة . هذه المرحلة الانتقالية تسمى عادة بمرحلة الرأسمالية التجارية^(٥) .

Commercial capitalism: capitalisme commercial.

(١)

The Mercantilist economic thought: la pensée économique mercantiliste

(٢)

Industrial capitalism: capitalisme industriel.

(٣)

(٤) استعنا في اعطاء هذه الصورة للتحول الرأسمالي بالمراجع التالية :

O.C. Cox. The foundations of Capitalism, Peter Owin, London, 1959. ch. XVI - XIX - M. Dobb, Studies in the Development of Capitalism. Routledge & Kegan Paul, London, 1959. ch. 3 - 4 Dobb, Papers on Capitalism, Development and Planning, Routledge & K. Paul London, 1967, p. 2 - 33 - J. Esten, Political Economy, Lawrence & Wishart, London, 1958. ch. 3 - E. Fromm, The fear of Freedom, Routledge and K. Paul, London, 1961, p. 33 and sqq. - A. Gray, The Development of Economic Doctrine, Longmans, London, 1944, ch. 3 - E. Lisbon, The Economic History of England, Vol. II, The Age of Mercantilism, Adam & ch. Black, London, 1943 - R. Mousnier, Les XVIe et XVIIe Siècles, Histoire Générale des Civilisations, Tome IV, F.U.F., 1961 p. 85 - 107 - J. Schumpeter, History of Economic Analysis, part II, ch. 3 & 7 - Southgate, English Economic History, ch. VI - XXII - R.R. Tawney, Religion and the Rise of Capitalism, John Murray, London, 1942, p. 66 & sqq.

(٥) اعتبار الرأسمالية المتطورة كمرحلة انتقالية في تطور الاقتصاد الرأسمالي يعني أننا لا نستخدم هذا الاصطلاح الرأسمالية التجارية ، كما يفعل البعض خطأ ، للتعبير عن نظام متميز (من ناحية طيبة وروابط الإنتاج التي يتولد عنها) تارة لفريقة الإنتاج الإقطاعية وسابق على طريقة الإنتاج الرأسمالية .

وقد شهدت هذه المرحلة نمو روابط الإنتاج الجديد (الرأسمالية) في الزراعة وفي الصناعة عن طريق عملية تغير جذري يسيطر من خلالها رأس المال على الإنتاج. هذه العملية تحتوي تغيرات تمثلت في نمو التميز الاجتماعي في داخل الفلاحين (المنتجين المباشرين في الريف) وفي داخل الحرفيين (المنتجين المباشرين في المدينة) على نحو يدفع الى نمو طبقة جديدة من المنتجين المباشرين (أغنياء الفلاحين وأرباب الحرف) يرتبطون مباشرة بالسوق بشراء ما يلزمهم وبيع منتجاتهم (ومن ثم يلعون دورالتاجر) ويستخدمون الأقطر من الفلاحين والحرفيين كعمال أجراء، على نحو يمكنهم من الحصول على فائض يستخدم على الأقل جزئيا لزيادة الإنتاج في الفترات القادمة (للتراكم)، ويغير من طبيعة عملية الإنتاج ليصبح موحها للسوق. ومن ثم يكون المنتج قد بدأ يلعب دورالتاجر كذلك فهو يرتبط مباشرة بالسوق ويتيح له. كما إحتوت هذه العملية (عملية التغير الجذري الذي يمتد سيطرة رأس المال على الإنتاج) في نفس الوقت تركيز ملكية وسائل الإنتاج القائمة في الزراعة والصناعة في أيدي قلة من كبار الملاك على حساب صغار الفلاحين والحرفيين الذين ينفصلون عن هذه الوسائل، الأمر الذي يبلور الاستقطاب الاجتماعي التدريجي وتميز الطبقتين اللتين تسودان المسرح الاجتماعي في المجتمع الرأسمالي: الطبقة الرأسمالية (البرجوازية) والطبقة العاملة (البروليتاريا)، ويكون رأس المال قد قطع شوطا كبيرا في سيطرته على الإنتاج. ولكن لكي يتم ذلك كان من اللازم أن يكون رأس المال قد تطور في أقدم أشكاله التاريخية: أي في شكل رأس المال التجاري الذي نشأ وتطور في التداول (أي في السوق) بعيدا عن الإنتاج. وهو تطور يمثل الأساس التاريخي لطريقة الإنتاج الرأسمالية (التي هي بطبيعتها إنتاج للمبادلة) لسوق^(١). إلا أن هذا التطور وإن مثل الأساس التاريخي لا يقدر بذاته لا على تحويل طريقة الإنتاج الى شكلها الرأسمالي ولا على تفسير هذا التحول. لزوم تطور رأس المال التجاري كأساس تاريخي للتحويل إلى الإنتاج الرأسمالي أدى بالبعض أن يتصور، على غير صواب، هذا التحول آخذا طريقه من خلال تحول التجار، في أوروبا الغربية وفي إنجلترا بصفة خاصة، إلى رأسمالين صناعيين محققين بذلك سيطرة رأس المال على الإنتاج.

لبيان كيفية بروز طريقة الإنتاج الرأسمالية في هذه المرحلة، أولى مراحل تطورها، ولتفادي الوقوع في هذا الخطأ، سنرى:

أولا: المقصود برأس المال التجاري، وهنا نحصر على التعرف عليه في حركته، في

(١) هذا القول يصدق فقط بالنسبة لأوروبا الغربية. إذ الظاهر أن التحول إلى طريقة الإنتاج الرأسمالية قد أخذ مسارا مختلفا في روسيا واليابان، غالبا عن طريق تحول التجارة إلى رأسمالين صناعيين. انظر دراسة المؤرخ الاقتصادي الياباني Kucharski Takahashi المنشور بها في ص ١٤ من كتاب Al Doh بعنوان أبحاث في الرأسمالية والتطور والتخطيط السابق الإشارة إليه. هذا لا يعني أنه لم يحدث أن تحول بعض التجار في أوروبا الغربية إلى رأسمالين صناعيين. على النحو الذي سنراه.

تتطور. وكيف أن هذا التطور يمثل الأساس التاريخي لطريقة الإنتاج الرأسمالية وأن التحول
نفسها لم تتم أساساً عن طريق هبة التجار.

ثانياً : التكييف التي تم بها التحول في اتجاهات المختلفة لنشاط الإقتصادي .

ثالثاً : وأخيراً الفكر الإقتصادي نتاج هذه المرحلة الإنتالية .

أولاً- رأس المال التجاري (تتطور) :

الواقع أن رأس المال التجاري (أر رأس مال التاجر) هو أقدم من طريقة الإنتاج
الرأسمالية ، بل هو أقدم وجود رأس المال تاريخياً . وجد أداء وظيفة تتمثل في التوسعة في
التبادل . ومن ثم كان شرط وجوده هو تبادل السلع . متي وجد هذا التبادل أمكن لرأس
مالك التجاري أن يؤدي وظيفة تصريف النظر عن الأساس الإجتماعي للإنتاج ، أي يستوى
في ذلك أن يتم الإنتاج في إطار جماعة بدائية لا تبادل لمنتجات في داخلها وإنما يتم
التبادل بينها وبين جماعة أخرى على سبيل الاستثناء ، أو أن يقوم الإنتاج على أساس العمل
العبدوي (كما رأينا في اليونان القديمة) أو على أساس عمل الاقنان أو عمل الحرفي الصغير
(كما رأينا في أوروبا الإقطاع) أو على أساس العمل الأجير (كما سنرى لطريقة الإنتاج
الرأسمالية) . ولكن إذا كان وجود رأس المال التجاري رهين بوجود التبادل أيا كان الأساس
الإجتماعي للإنتاج فإن مدى دخول المنتجات في التجارة يتوقف على نوع الإنتاج . في
اقتصاد يقوم أساساً بقصد المبادلة يتسع مدى دخول المنتجات في التجارة عنه في اقتصاد
طبيعي لا تتم المبادلة فيه إلا في حدود ضيقة . من ناحية تساعد التجارة بدورها على إضفاء
خصيصة اقتصاد المبادلة على الإنتاج على التفصيل الذي سنراه في التو . فالسلعة إذن ،
النتائج الذي يكون محلاً لمبادلة ، هي شرط وجود رأس المال التجاري الذي يقوم بتشيط
حركة السلع .

وتتمثل حركة السلع هذه من حيث الجوهر في تبادل السلع بعضها البعض ، ومن
حيث الشكل في تحويل السلع الى نقود (البيع من جانب التبادل الأول) ثم تحويل النقود
الى سلع (الشراء من جانبه في مرحلة تالية) . وظيفة رأس المال التجاري هي مساعدة
التبادل . وتم بأداء عمليتين تتطور أولاهما في التخلي عن النقود لشراء السلع بواسطة
التاجر ، ليقوم في مرحلة ثانية بثانيتها أي ببيع هذه السلع في مقابل النقود التي تتضمن
الربح . في وجود رأس المال التجاري لا يمكن إذن تصور التبادل الذي يتم كتبادل عار يقع
بين المنتجين المباشرين (أي من يتولون ببذل الجهد الواعي للإنتاج السلع) . في
الإنتاج القائم على عمل العبيد وفي الإنتاج الإقطاعي ، صاحب العبد أو شريف الأرض أو

الدولة (بالقدر الذى تحصل فيه على جزء من الفائض مباشرة إذا كانت مالكة نسيب أو لأرض أو بطريق الضريبة) هم الذين يحصلون على المنتجات الممثلة للنتاج الفائض الذى يمكن طرحه في السوق . هؤلاء ، وليس المنتجين المباشرين ، هم الذين يظهرون كبايعين للسلع التي يشتريها التاجر والتاجر يشتري ويبيع لعدد كبير ، وفي يده تتركز عمليات الشراء والبيع ، وعليه لم تعد هذه العمليات ترتبط بمتطلباته هو المباشرة . ولكن يقوم بهذه العمليات بتبني ثروته دائما في شكل النقود^(٧) ، وهي تعمل دائما كرأس مال . في حركة تتمثل في التخلي عن النقود أولا في سبيل السلع ، ثم التخلي عن السلع في مقابل النقود (التي ينفق قدرها مقدار النقود الأولى) ، أى أنها تتمثل في : نقود - سلعة - نقود (أكثر) . وعليه يكون الهدف من المبادلة هنا . ليس قيمة الاستعمال (اذ التاجر لا يشتري السلعة لاستعماله هو) وإنما قيمة المبادلة في شكلها النقدي (اذ التاجر يشتري السلعة لما لها من قدرة على أن يتبادل غيرها من السلع) . وعليه تكون هذه الحركة هي التي تميز حركة رأس المال التجارى عن التجارة وبين المنتجين المباشرين (كما إذا باع الفلاح كمية من القمح في السوق واشترى بما حصل عليه من نقود مخرانا يستخدمه في عملية الإنتاج) ، وهي حركة تتمثل في التخلي عن السلعة في مقابل النقود ثم استخدام النقود في شراء سلعة يستخدمها بائع السلعة الأولى في أغراضه الاستهلاكية أو الإنتاجية ، وتأخذ إذن شكل : سلعة - نقود - سلعة . ويكون الهدف من التبادل فيها هو قيمة الاستعمال^(٨) .

وبهذا يتحقق لنا تعريف أولى برأس المال التجارى ، نقول أولى لأن التعريف عليه ، شأنه في ذلك شأن أية ظاهرة تكون محلا للمعرفة ، لا ينضبط إلا إذا إخذناه في تطوره . في أشكال التنظيم الإجتماعى للإنتاج السابقة على الرأسمالية ، وخاصة في ظل الإنتاج الطبيعى الذى كان يعرف دائما بالتبادل في اطار محدود ، كان رأس المال التجارى يمثل الشكل الغالب لرأس المال ، إذ إلى جانب سيطرة رأس المال التجارى على التبادل (التداول) لم يكن رأس المال يسيطر على مجالات الإنتاج . هنا يظهر رأس المال التجارى ، بإعتبار وجوده المستقل ، ليؤدى وظيفة رأس المال . كل وظيفة رأس المال . إذ يمثل هذا الوجود المستقبل لرأس المال التجارى (الثروة التجارية) انفصال عملية التداول (التبادل) عن أطرافها المتباعدة ، أى عن المنتجين المتبادلين أنفسهم الذين يقفون منفصلين عن عملية التداول حيث لا يتعلق الأمر بإنتاج موجه بطبيعته الى المبادلة . فنكون عملية التداول بما تحتويه من رأس مال تجارى منفصلة عنهم . إذا كان الإنتاج بطبيعته غير موجه للتبادل فإن

(٧) وهي تأخذ هذا الشكل أيا كان شكل التنظيم الاجتماعى للإنتاج الذى يتم معه تبادل السلع نادلا يتم بواسطة رأس المال التجارى .

(٨) من هنا نستنتج إمكانية وجود التجارة دون وجود رأس المال التجارى .

المنتجات لا تصبح سلعا إلا عن طريق التجارة ، فالتجارة هي التي تحولها الى سلع ونقود . ومن ثم يظهر رأس المال أولا في عملية التداول ، إذ فيها تتحول النقود الى رأس مال . ولكنه رأس مال لا يسيطر على أطراف الإنتاج التي يتوسط بينها ، كما أنه لا يخرج هذه الأطراف ، إذ وجوده قاصر عن التداول . بمعنى آخر ، هناك دائرة الإنتاج ودائرة التداول . في الأولى تنتج المنتجات بواسطة عدد كبير من الوحدات الإنتاجية ثم يتم التبادل (في حدوده) عن طريق دائرة التداول . في المجتمعات السابقة على الرأسمالية تحتوي دائرة الإنتاج بمجالات مختلفة منه ما زال تركيبها الداخلي ميبنا بصفة رئيسية على أساس إنتاج قيم استهلاك (للإشباع المباشر) وليس إنتاج مباديء التبادل الذي يتم في حدود ضيقة نسبيا بين هذه المجالات المختلفة للإنتاج يتم من خلال التداول ، أي في دائرة التداول . في هذه الدائرة يتعين وجود ما يقوم بدور الوسيط في التبادل بين هذه المجالات المختلفة للإنتاج . لوجود هذا الوسيط لزم تطور النقود الى رأس مال تجارى يقتصر وجوده على دائرة التداول ويكون مستقلا عن عملية الإنتاج بمجالاتها المختلفة التي تمثل أطراف التداول . ويقام رأس المال التجارى بهذه الوظيفة تتميز دائرة التداول ويتم فيها ربط مجالات الإنتاج المختلفة (التي يتم التبادل بينها) بواسطة ثالث : هو رأس المال التجارى . عملية التحول هذه تعني شيئين : أولا أن التداول لم يسر بعد على الإنتاج ، وإنما هو مرتبط به ارتباطه بأساس له يحدد من خارجه (أى من خارج التداول) ، وثانيا أن عملية الإنتاج لم تستوعب بعد (أى لم تمتص بعد) التداول ليصبح مجرد مرحلة من مراحل الدورة الإنتاجية . لكي يتحقق هذان الأمران لابد لرأس المال من أن يسيطر ليس فقط على دائرة التبادل وإنما كذلك على دائرة الإنتاج . فإذا ما سيطر على الإنتاج نكون بصدد رأس المال المنتج (الذى يسيطر على شروط عملية الإنتاج في شكلها الاجتماعى الجديد) ويصبح رأس المال التجارى مجرد مرحلة في دورة رأس المال التي تحتوي الإنتاج والتداول . ولكن لكي يتم لرأس المال السيطرة على أطراف عملية التداول (أى على مجالات الإنتاج) لابد له أن يتراكم في عملية التداول (رأس مال تجارى) تراكمها يمكنه من هذا التحول الكيفي ويعلمه السيطرة على دائرة التداول .

اختصاراً يمكن تلخيص مراحل تطور رأس المال فيما يلى :

● النقود تتحول الى رأس مال تجارى .

● رأس المال التجارى يسيطر على دائرة التداول (دون أطرافها . أى دون الإنتاج) :
التداول يكون منفصلا عن الإنتاج .

● رأس المال التجارى مدفوعا بالربح يتراكم (أى يتراكم تحول النقود الى رأس مال تجارى) ويتحول على نحو يمكن رأس المال من السيطرة على عملية الإنتاج التي تتركز. في شكلها الجديد. أساسا على التداول الذى يصبح في ذات الوقت مجرد مرحلة عبودية للإنتاج يتم فيها تحقيق الناتج الذى تم إنتاجه كسلعة (أى أنتج بقصد المبادلة) ، كما يتم فيها استبدال مدخلات إنتاجه (أى العوامل التي استهلكت أثناء إنتاجه) ، بعد أن أصبحت هي الأخرى سلعا). هنا يظهر رأس مال التاجر (الذى نشأ مباشرة من التداول) كمجرد شكل من أشكال رأس المال في دورة تجده ، مؤديا بذلك وظيفة نوعية بعد أن كان يؤدي في الماضي (في ظل طرق الإنتاج السابقة على الرأسمالية) كل وظيفة رأس المال. ونكون بصدد طريقة إنتاج يسيطر عليها رأس المال بوصفه العلاقة الإجتماعية الغالبة ويعطيها بذلك شكلا إجتماعيا تميز به عن شكلها في ظل المجتمعات الأخرى (في المجتمعات السابقة على المجتمع الرأسمالى وكذلك المجتمعات اللاحقة عليه). ويكون فيها الإنتاج إنتاج مبادلة. ومبادلة نقدية معممة⁽⁹⁾.

وعليه نستطيع أن نفهم لماذا ظهر رأس المال التجارى كالشكل التاريخي لرأس المال من زمن بعيد قبل أن يحقق رأس المال سيطرته على الإنتاج. فهو يظهر في المجتمعات السابقة على الرأسمالية بإعتباره رأس المال، ويقوم بوظيفته ، ثم هو يتطور لمستوى معين كأساس تاريخي للتحويل الى طريقة الإنتاج الرأسمالية : كأساس لتركيز الثروة النقدية. ولأن طريقة الإنتاج الرأسمالية تقتض إنتاج المبادلة ، أى البيع على نطاق واسع وليس لمستهلك فرد. وهنا تتبدى كذلك أهمية دور التاجر الذى لا يشتري لإشباع حاجاته هو وإنما يركز مشتريات العديد من المشترين في مشترياته هو. يضاف الى ذلك أن كل تطور لرأس المال التجارى يميل الى اعطاء الإنتاج (على نحو متزايد) خصيصة إنتاج المبادلة وتحويل المنتجات الى سلع.

وقد تم هذا التحول ، الذى أدى برأس المال الى السيطرة على عملية الإنتاج مؤديا

(9) وعليه يكون تحول رأس المال التجارى من الوجود المستقل خارج عملية الإنتاج الى الوجود الناتج (لرأس المال المنتج) الذى أصبح مسيطر على عملية الإنتاج التي تأخذ طابعا صناعيا في انساع مستمر. يكون هذا التحول مظهرا للتطور الاقتصادى العام للمجتمع. ويكون الوجود المستقل لرأس المال التجارى وسيادته مرادفا لعدم خضوع عملية الإنتاج لرأس المال. ومن ثم مرادفا لتطور رأس المال يركز على تنظيم اجتماعي (غير رأسمالى) للإنتاج ويكون هو (أى رأس المال التجارى) عريبا عنه. هذا يعني أنه ، عند المستوى من تطور المجتمع الانسانى السابق على طريقة الإنتاج الاشتراكية. يقوم التطور المستقل لرأس المال التجارى في علاقة تناسب عكسية مع التطور الاقتصادى العام للمجتمع. (هذه الفكرة يمكن أن تكون هاديا عند دراسة جذور التحول في الاقتصاديات الرأسمالية المختلفة. اذ تبين في هذه الحالة البحث عن العوامل التي أدت الى عدم تحول رأس المال التجارى (الوطني) للسيطرة على الإنتاج وكذلك البحث في الدور الذى لعبه رأس المال التجارى في ظل سيطرة رأس المال (من الاقتصاد الأم) على الاقتصاد المتخلف.

بذلك الى تحول طريقة الإنتاج القطاعية الى طريقة الإنتاج الرأسمالية عن طريق تسليط رأس المال التجارى لاهتمامه على الإنتاج جزئيا بهدف استغلال الإنتاج القائم استغلالا أكثر فربح من ربح رأس المال التجارى . وكذلك لتحويل الإنتاج (أى تغيير الكيفية التي يتم بها) ليكون في خدمة أسواق أوسع وتحقيق بالتالى ربحا أكبر . أما فيما يتعلق بالكيفية التي سلف بها رأس المال التجارى اهتمامه على الإنتاج تاريخيا فيمكننا أن نميز ، من الناحية التحليلية ، سبلا ثلاث :

● السبيل الأول تمثل في تحول التاجر الى رأسالى صناعي ، وهو ما تم بالنسبة للحرف التي نركز على التجارة وخاصة الحرف المنتجة للسلع الكمالية . هذه السلع كانت تستورد من بلاد أجنبية بواسطة التجار . ثم ما لبث هؤلاء أن أنشأوا صناعات لإنتاجها . قامت في بدايتها على استيراد المواد الأولية والعمال المهرة من البلدان الأجنبية التي كانت تنتج هذه السلع الكمالية . كما حدث في إيطاليا في القرن الخامس عشر عندما أقام التجار صناعات تنتج سلعاً كان يجري استيرادها من قسطنطينية^(١) .

● أما السبيل الثاني فيتمثل في أن يصبح المنتج نفسه تاجرا ورأساليا ، فيقوم هو بتكريم رأس المال (القمدي) وممارسة النشاط التجارى بأن يشتري بنفسه المواد الأولية اللازمة ويبيع السلعة المنتجة ، ويبدأ في تنظيم إنتاجه على أسس رأسمالية ، يميز بذلك إنتاجه كقيما عن الإنتاج الزراعى الطبيعى والإنتاج الحرفي بما كان يغله من قيود التنظيم الطائفي في العصور الوسطى . هذا السبيل هو السبيل الثورى اذ يقوم على أحداث تغييرات جوهرية (جذرية) في الطريقة التي تم بها عملية الإنتاج سواء من حيث نوع قوى الإنتاج (القوة العاملة + وسائل الإنتاج) أو من حيث تنظيم الوحدة الإنتاجية .

● أما السبيل الثالث فقد تبلور عندما بدأ عدد من أفراد طبقة التجار الموجودة من قبل في تحقيق سيطرتهم المباشرة على الإنتاج . مثل ذلك ما كان يتم في صناعة الملابس بإجلترا حتى القرن السابع عشر . حينما كان تاجر الملابس يزود النساجين ، أى المنتجين المباشرين الذين كانوا يقومون بالإنتاج بنفس الطريقة التي كانت سائدة من قبل أى وفقا للطريقة القديمة ، يزود هؤلاء النساجين بالمواد الأولية (الصوف) ويشتري منهم النسيج . فهؤلاء المنتجين المباشرين يعملون في الواقع لحساب التاجر الذى يخص نفسه بفائض عملهم . هذا السبيل ، وإن كان قد خدم تاريخيا كنقطة إنتقال (نحو الإنتاج الرأسمالى) لا يستطيع بذاته أن يسهم في القضاء على طريقة الإنتاج القديمة . بل بالعكس يميل الى الاحتفاظ بها

ثانيا : الكيفية التي تم بها التحول في المجالات المختلفة للنشاط الإقتصادي :

نادر بالقول بأن التغييرات التي تم من خلالها التحول الرأسمالي أعطت لهذه المرحلة الأولى صورة عامة يمكن أن نحدد من الآن ملامحها الرئيسية^(١٢) . فتميز مرحلة الرأسمالية التجارية ، كمرحلة تالية لتفكك الإقطاع ، بما شهدته من البورجوازيين أساسا في شكل رأس المال التجارى على حساب سادة الإقطاع من ناحية وصغار المنتجين من الفلاحين والحرفيين من ناحية أخرى . وهى عملية تزداد إتساعا وعمقا في شكل استقطاب إجتماعى لطريقة إنتاج المبادلة البسيطة التي وجدت جذورها مع تفكك طريقة الإنتاج الإقطاعية ، استقطابا يتبلور في خلق طبقة من المنتجين الرأسماليين (في الزراعة والصناعة) وطبقة من العمال الآجراء الاحتماليين . هذا الاستقطاب تم عن طريق تحولات كيفية في الزراعة والصناعة ، وزاد من سرعته التوسع التجارى وخاصة في مجال التجارة الخارجية ، في وقت كانت فيه الزراعة والصناعة مازالتا تحت سيطرة التجارة . هذا التوسع التجارى عمل بدوره على تطور اقتصاد نقدى في أوروبا . أخيرا تتميز هذه المرحلة بقيام الدول المركزية بإنشغالها بتوسيع السوق الداخلية ، عن طريق خلق الوحدات السياسية القومية ، والسوق الخارجية عن طريق اكتساب المستعمرات وتحقيق السيطرة على أعلى البحار .

في الزراعة شهدت هذه المرحلة عملية التحول نحو الزراعة الحديثة : الإنتاج يتم للمبادلة ، وهو ذى طبيعة فردية تنافسية ، تدفعه المصلحة الذاتية وتحقيق الربح ، ويتخذ قراراته المزارع المستخدم للعمل الأجير . هذا الإنتاج يقوم بطبيعة الحال الى جانب إنتاج السوق الذى في وحدات الفلاحين المستقلين . بالنسبة للزراعة الإنجليزية ، شهدت هذه المرحلة بداية حركة التسييح^(١٣) التي بلغت ذروتها في القرن الثامن عشر بعد أن عرفت وقتا من التراجع في القرن السابع عشر . مضمون هذه الحركة ، التي بدأت في واقع الحياة الإجتماعية ثم أضفى عليها القانون طابع « الشريعة » ، هو قيام كبار الملاك وأقرباء الريف بتوسيع ملكياتهم العقارية عن طريق احتواء الأراضي التي كانت للإستعمال المشترك في القرية وكذلك أراضي صغار الملاك من الفلاحين وبناء سور حول ملكيتهم الكبيرة . وهو ما يمكنهم

(١٢) هدف تقديم هذه الصورة العامة محدود فالمتصور هو أن نبرز الخصائص الجوهرية للمرحلة على نحو يسهل فهم الفكر الإقتصادي لهذه المرحلة . وعليه فإن عدم الكلام عن المظاهر الأخرى لعملية التحول لا يعني اغفال دورها (كالنشاط المصرفي والمالى وتفاصيل دور الدولة .. الى غير ذلك) . من ناحية أخرى كلامنا ، عند تقديم هذه الصورة . عن نظام جديد في الإنتاج وانتشاره وحلوله محل آخر لا يعني أنه يظهر لأول مرة ، ولكن القاعدة هو وجود هذا النظام (وانما كجدين أو كظاهرة غير سائدة) في ظل التنظيم السابق أو الأسبق . أخيرا نوضح بصدد هذه الصورة أن معالجة كل ناحية من نواحي النشاط استقلالا لا تعني امكانية فهم طبيعة الجزء دون رده الى الكل ، وذلك للارتباط العضوى بين كل أجزاء التنظيم الإقتصادي .

من أن يوسعوا من مساحة الوحدة الإنتاجية الزراعية واستخدامها كمرعى للأغنام وتكون النتيجة أن يصبح بعض صغار الملاك بلا أرض يفلحونها . وكذلك قام كبار ملاك الأراضي التي كانت مقسمة على صغار الفلاحين كمستأجرين بزراعتها لإنتاج الحبوب بتحويل ملكيتهم الى مرعى لتربية الأغنام . وبما أن المرعى لا تحتاج نفس القوة العاملة التي كانت تقوم بزراعة الأرض بمحصولات غذائية اذ هي أقل كثافة لاستخدام القوة العاملة ، تكون النتيجة ان يصبح بعض الفلاحين مستأجرين الأرض بلا أرض يزرعونها . في الحالتين لا يكون أمام صغار الملاك الذين انتزعت ملكيتهم وصغار المستأجرين الذين أبعدهوا عن الأرض إلا الانخراط الى سوق العمل في المدينة يبيعون فيه قدرتهم على العمل ، ويزودون الصناعة الجديدة المتوسعة بالقوة العاملة ويمثلون بذلك الطبقة العاملة (أو البروليتاريا) وهي تتكون تاريخياً .

يفقدى هذه الطبقة كذلك ، كما سنرى ، الخرفين الذين يتحولون الى عمال أجراء . وهكذا يمكن هذا التغيير الزراعة من الاستجابة لحاجة الصناعة الجديدة (التي لم تزال في أشغالها صناعة للمنسوجات والمنسوجات الصوفية) المزدوجة : حاجتها الى الصوف كإداة أولية وساحتها الى الأيدي العاملة الرخيصة^(١٤) .

كما شهد القرن السادس عشر قيام تجار المدينة بالاستثمار في شراء الملكيات الإقطاعية الكبيرة على نطاق واسع . ورغم أن معظم هذه الاستثمارات تمت للمضاربة أو للحصول على ريع الأرض (وليس للحصول على ريع من طريق القيام بالنشاط الزراعي) ، إلا أن بعضها أدى الى الانفاق على تمسين الأرض واستغلالها على أسس رأسمالية (باستخدام العمل الأجير ووسائل إنتاج يملكها الرأسمالي صاحب المزرعة) . وهو ما يصدق بصفة خاصة على المرعى الكبيرة التي خصصت لتربية الأغنام .

كما شهد هذا القرن نمواً كبيراً في الزراعة التي يقوم بها أغنياء الفلاحين المستقلين the rich Yeomen الذين يقومون بها على أرض يستأجرونها ويضيفون عليها

(١٤) في هذا الوقت وجد التناقض بين زراعة القمح وتربية الأغنام للصوف . وقد أثار أبعاد الكثير من الفلاحين (صغار الملاك أو صغار المستأجرين) عن الأرض نتيجة لتحويلها من زراعة القمح الى مرعى ، كثيراً من النقاش ، خاصة حول المصير الاجتماعي لفرقاء المصيرين . وهو ما أدى في النهاية الى مائنة أساس المشكلة الزراعية . هل تستغل المشكلة في البحث عن أسس طريقة لاستخدام الأرض فصدت اعاشة عدد من السكان ، أم في البحث عن أحسن طريقة لاستثمار رأس المال في الزراعة ؟ في هذه الحالة الثانية يتحدد استعمال الأرض بما هو أكثر ارباحية . في هذا الوقت وجد من ينادى بضرورة البحث عن أحسن طريقة لاستثمار رأس المال في الزراعة على أساس اعتبار المصلحة الذاتية (لمصاحب رأس المال) والحرية الاقتصادية (له) وكذلك ، بطبيعة الحال) الأساس الطبيعي للمجتمع الاساني . انظر

بالاستئجار أو بالشراء أو بالتسييج بالنسبة للأرض التي كانت توجد خارج نظام الحقول المفتوحة ، ويعتمدون في الزراعة أولاً على عملهم وعمل أفراد عائلتهم . الى أن أصبحوا في نهاية القرن مزارعين يعتمدون على العمل الأجير الذي يقدمه ضحايا التسييج أو من يجاورهم من فقراء الفلاحين . كما وجد هؤلاء الفلاحين الأغنياء مصدر دخل آخر في الربا الذي كانوا يحصلون عليه بإقراض صغار الفلاحين المجاورين . والظاهر أن معظم التحسينات في الإنتاج الزراعي قد أدخلت بواسطة هذه الطبقة من أغنياء الفلاحين .

وفي الزراعة الفرنسية ، كان هناك اتجاه نحو استئجار الفلاحين حتى منتصف القرن السادس عشر ، إلا أن كبار ملاك الأراضي (ربما فيهم من أغنياء من المدن اشتروا ملكيات عقارية كبيرة) تمكنوا من أن يعكسوا الاتجاه ويستعيدوا الأراضي المفقودة . في الفترة التي تلت حرب المائة عام (التي بدأت بين إنجلترا وفرنسا في 1339) . التي قضت على كثير من سكان الريف ، قام كثير من برجوازي المدينة باستئجار الأرض ثم تأجيرها من الباطن لمزارعين أو لفلاحين يزرعونها بالمشراكة ، ويحصلون الإيجار نقداً أو عيناً في صورة جزء من المحصول يبيعه البرجوازي في السوق . كما قام البرجوازيون بشراء الأرض من كبار ملاك الأراضي لزراعتها مباشرة . كذلك كان كبار ملاك الأراضي يشترون الأرض من صغار الفلاحين الذين يعجزون عن سداد الديون التي عقدها بمناسبة زراعة الأرض أو الذين لا يقدرون على زراعتها لما أصابها من تخريب بواسطة الحرب . بعض هؤلاء الملاك البرجوازيون وكذلك من حدا حدوهم من النبلاء كانوا يعرفون كيف يراقبون الأسواق ويقومون بتخزين المحصولات انتظارا لأنسب وقت لبيعها بأعلى ثمن ، وهم لذلك يدخلون المحصولات التجارية ويحسون منها ، كما يلحقون في كثير من الأحيان بملكياتهم الزراعية بعض الآلات التي تستخدم في عمليات صناعية . إلا أن هذه التغييرات لا تمثل اللازم حدوثها في الزراعة لتحقق التحول الرأسمالي ، إذ لا يتحقق بها التحول الى روابط الانتاج الرأسمالية في الزراعة لأنها لا تؤدي الى تطوير التميز الاجتماعي في داخل الفلاحين المنشغلين في انتاج المبادلة البسيط على نحو يؤدي الى تميز عدد (محدود) من اغنياء الفلاحين يقومون بالانتاج للمبادلة ويرتبطون ، مباشرة بالسوق في ظل شروط تسمح بزيادة انتاجية العمل مما يسمح بحلق فائض (بيع في السوق) ويمكن المنتج من القيام ببعض الترخيم ؛ كما يؤدي الى أن يقوم الاقفر من الفلاحين بالعمل في مقابل اجر ، اي يصبحون عمالا اجراء . هذا يعني ان تحول الزراعة الفرنسية الى زراعة رأسمالية لا يتم الا في مرحلة لاحقة على تلك التي تحولت فيها الزراعة الانجليزية .

وهكذا يتغير التنظيم الاجتماعي للزراعة في اتجاه سيطرة رأس المال على الإنتاج الزراعي .

تشيورا يؤدي الى تركيز الملكية العقارية في أيدي قليلة وإلى فصل صغار الفلاحين عن وسائل الإنتاج وتحويلهم الى عمال أجراء. كما أن هذا التغيير يمكن من إحداث التغيير في الفنون الإنتاجية الزراعية ويزيد من سرعة ادخالها: ادخال الدورة الزراعية، نظام الصرف، ادخال محاصيل جديدة، وأدوات عمل جديدة، استخدام الأسمدة، الى غير ذلك مما يستلزم التوجه الى الصناعة للحصول منها على ما هو لازم لهذه التغييرات في الزراعة.

وفي الصناعة^(١٥) يحقق رأس المال سطوته على الإنتاج عن طريق التحول التدريجي للنشاط الصناعي وتفكك نظام الطوائف. وتدرجياً تصبح وسائل الإنتاج البلورية المادية لرأس المال، إذ يفصل عنها العامل يمتلكها الرأسمالي رب العمل. يتم عن طريق سلسلة من التحولات^(١٦) تتبلور أولاً في نظام الصناعة المنزلية^(١٧) الذي ظهر بصفة أساسية في صناعة المنسوجات، وغالباً ما كان يتم في خارج المدينة وخارج نطاق سلطان الطوائف الحرفية القديمة (الأمر الذي يعكس التناقض بين التجار وأرباب هذه الحرف). في إطار هذا النظام يقوم التاجر رب العمل بتزويد الحرفيين بالمادة الأولية. هؤلاء يقومون بالعمل في مساكنهم مستخدمين أدوات عمل مملوكة لهم في مرحلة أولى (كثيراً ما كانوا يضطرون للاقتراض بفائدة مرتفعة للحصول على هذه الأدوات). في مرحلة ثانية كان التاجر رب العمل يزودهم كذلك ببعض أدوات العمل. كما أنه يدفع للعمال أجراً، ويكون الناتج ملكاً له. فالعامل يعمل لحساب التاجر تحت سيطرة رأس المال، ويفقد بذلك استقلاله السابق. هذا ولم يؤد نظام الصناعة المنزلية إلى تغييرات جوهرية في طريقة الإنتاج إلا في الحالات التي يتحول فيها التاجر الى رأسمالي صناعي ينشغل أساساً بعملية الإنتاج ويقوم بالمشاهد التجارية الخاصة لها. أما في الحالات الأخرى. فلم يشهد هذا النظام إلا تغييرات محدودة ناتجة عن حرص التاجر على أن يحصل على السلع المنتجة بأقل تكلفة.

الى جانب ذلك النظام الذي ساد نشاطا الصناعى حتى أوائل القرن السابع عشر وجد نظام الصناعة اليدوية^(١٨)، خاصة في الحالات التي تحول فيها أرباب الحرف (أو نفر من التجار) الى رأسماليين صناعيين. في عملية التحول هذه كان رب الحرفة، الذي يجمع في إقامة علاقة مباشرة بالسوق (لأغلب بلذاتك دور التاجر كذلك) وفي تركيب بعض رأس المال،

cf. Southgate, op. cit., p. 80 & sqq

(١٥)

(١٦) وضح لنا من دراستنا لجمعية المدينة في أوروبا الاقطناع أن عملية التحول كانت قد قطعت شوطاً كبيراً في داخل المدينة في أواخر القرون الوسطى عندما بدأ تد الإنتاج الصناعى للمبادلة بغير المعاش التي كانت تعيها الطوائف وتحول الحرفي الى مركز التعلق في علاقته برب العمل. ولكنه كان تطوراً يتم خلال أزمة تفكك النظام الاقطناعي.

Domestic industry (putting out system); industrie domestique.

(١٧)

System of manufacture; système des manufactures

(١٨)

ينظم الإنتاج ، في علاقته بالانقراض من الحرفيين ، على أساس من نظام الصناعة المنزلية ويدفع للمعامل الحرفي أجرا تقديريا أو يتعاقد معه من الباطن (يشترى منه ما ينتجه) . وهو نظام ما لبث أن تطور الى نظام الصناعة اليدوية . هنا يجمع العمال بأعداد كبيرة للعمل في أماكن مملوكة لرب العمل مكونين بذلك الوحدة الإنتاجية^(١٩) الرأسمالية أو المشروع الرأسمالي^(٢٠) . في مرحلة أولى كانوا يستخدمون أدوات عمل مملوكة لهم ، ثم بعد ذلك أدوات عمل يملكها الرأسمالي رب العمل . هنا نلاحظ أن هذا التجميع يعني ازدياد في الطبيعة الاجتماعية لعملية الإنتاج إذا ما قورنت بعملية الإنتاج التي كان يقوم بها ، في داخل الوحدة الإنتاجية ، عدد محدود من أفراد عائلة الفلاح (في الزراعة الاقطاعية) أو من الحرفيين (في ظل التنظيم الحرفي في مدن القرون الوسطى) . هذا النظام الذي بدأ في الانتشار في القرن السادس عشر حتى القرن الثامن عشر (ليحل محله مع الثورة الصناعية نظام المصنع القائم على الإنتاج الآلي) يقوم على تقسيم العمل في داخل المشروع ، أي تقسيم عملية إنتاج ناتج واحد الى عمليات صغيرة يعهد بكل منها الى عدد من العمال يقتضون على القيام بها . وقد تطور نظام الصناعة اليدوية بإتباع سبيلين : يمثل الأول في تجميع عدد من الحرفيين كان كل منهم يقوم استقلالا بحرفة معينة يلزم الاستعانة بها في إنتاج ناتج معين . ويتخصص كل منهم في عمله بعد تجميعهم وإنما بالنسبة لإنتاج هذا الناتج فقط . فمثلا لصناعة عربية كان من اللازم الاستعانة بعمل الحرفي صانع العجلات (كل أنواع العجلات) وعمل الحرفي الحداد (كل أنواع الحدادة) وعمل الحرفي المنجد (كل أنواع النجيد) ، وهكذا . في ظل التنظيم الجديد ، يتم تجميع هؤلاء ولكن ليتخصص كل في عمله بالنسبة لإنتاج العربات فقط ، وهذا النوع من العربات . ومن ثم يتخصص صانع العجلات في إنتاج النوع من العجلات اللازم لهذا النوع من العربات ، ويتخصص الحداد في إنتاج ما يلزم هذا النوع من العربات من أجزاء معدنية وفراجل ، وهكذا . أما السبيل الثاني فيتمثل في تجميع الحرفيين الذين كانوا يقومون بحرفة واحدة ، إنتاج الدبابيس مثلا ، ومع الزمن تقسم عملية إنتاج هذه السلعة الى عمليات صغيرة متتالية : تحويل الحديد الساخن الى أسلاك ، جعل هذه الأسلاك مستقيمة ، تقطيع السلك ، جعل طرف كل قطعة مديبا ، سحقه من الطرف الآخر لاستقبال الرأس ، وهكذا . في كل من هذه العمليات يتخصص عدد من العمال لا يقومون إلا بها .

إبتداء من هذا التقسيم الداخلي للعمل تكمن الخصيصة الأساسية للصناعة اليدوية في العامل الجماعي الذي يتكون بتكوين عدد من العمال «الجزئيين» : زيادة التقسيم الداخلي للعمل والتخفيض وإن أديا الى رفع إنتاجية العمال أي قدرتهم على إنتاج فائض للرأسمالي

Productive unit: unité productive.

(١٩)

The capitalist enterprise: l'entreprise capitaliste.

(٢٠)

لرأبها بجملة من مميزات منها : من العمل كرمية تدور الأستون ثباته عن طريق زيادة ثقله المائلة . فبعد أن كان العامل الحرفي يحرث كل عمليات صناعة السلعة ويوطق بعمله مستقلاً . أصبح لا يعرف إلا التسليم بعملية سبوره من عمليات صناعة السلعة دون أن تكون له معرفة ببقية العمليات : الأمر الذي يحد من بين القيام بالإنتاج إستقلاً . وعليه حل « العامل التجاري » محل العامل الحرفي : فإمكان في الماضي نتاجا لعمل الحرفي أصبح الآن نتاج « العمل التجاري » . نتاج عدد محدود من أعمال ذوى الخبرة الفنية وعدد كبير من أعمال غير المؤهلين . هذا وقد تشعبت صناعة النسيج على تكييف العامل للعمل المتخصص . وإنما قامت كذلك بتكليف الأدوات التي يستخدمها . مبدأ تكييف كل أداة من أدوات العمل لتصبح ملائمة لتقيام بعملية معينة أو لتحقيق غرض معين في سلسلة العمليات اللازمة لإنتاج السلعة . وهو ما يعني تبسيط وتطوير ومضاعفة عدد أدوات العمل بحيث يتيسر لتقيام بوظائف خاصة تكون عامل « جزئي » . عن هذا النحو . تخلف في ذات الوقت الشروط المادية اللازمة لاستخدام الآلة التي تشمل في جميع الأدوات بسيطة يحل كل جزء منها محل عملية كان يقوم بها العامل (وذلك في مرحلة تالية) .

وقد نتج عن ذلك التحول أن أصبحت الصناعات الآلية تدار في إنجلترا على أسس رأسمالية في المرحلة التي عطفها الرأسمالية التجارية : صناعة المنسوجات (النصفية والتقطنية والحورية) ، صناعات الزجاج والملح والصابون والورق ، صناعات الحديد والنجاس ، تدبير الفحم والتصدير والرصاص ، وصناعات البناء وبناء السفن⁽¹⁾ . في إطار هذا الصناعات تمثلت التغييرات التكنولوجية (أي تلك المتعلقة بالطرق الفنية المستخدمة في الإنتاج) في إدخال منتجات جديدة واستخدام فنون جديدة في مجالات التعدين وصهر المعادن ، ويمكن القول بصفة عامة أن « تقرير » السادس عشر والسابع عشر شهدا التحول من تكنولوجيا الحثيب (وإستخداماته في السد والبرود) والماء (كمصدر للقوة المحركة) إلى تكنولوجيا الحديد والفحم⁽²⁾ .

وهذا تكون الصناعة قد بدأت تشهد تفضيها جديدا وفنونا إنتاجية جديدة وإستفادات من قوة عاملة رخيصة نتجت عن تكسير التكتلات الإقطاعية في أوروبا الغربية ، وخاصة في هولندا وإنجلترا ، ابتداء من منتصف القرن السادس عشر ، والالتقاء بعدد كبير من لا أرض لهم في سوق العمل ، الذي كان يستقبل كذلك الأثناك الهاربين من الريف . رخص اقوة العاملة يعني إمكانية تحقيق ربح أكبر في جو يسرده ارتفاع أثمان السلع والإتساع المستمر في

m. E. Lipson The Economic History of England, vol. II, p. XXVIII — XXIX.

(11)

cf. J. Journal. Science in History, p. 270 & p. 282 - 285.

(12)

والتي كانت تسيطر عليه ورأى غير مستوية في لزوجة التجرور وذلك الصانع. الذين كانوا يربون في وود-الشمس والمخزون على المواد الأولية من المستعمرات. يضاف الى ذلك ، النسبة لاجلغترا ، أن مناطق النشاط الصناعي فيها عرفت نظاما لتدفع الأجور مؤداه أن يكون العمال مسئولين عن تسويق السلع التي ينتجونها ، وأن قبضهم لأجورهم لم يكن إلا بعد قيامهم ببيع السلع . وهو ما يعني أن العمال هم الذين كانوا يتحملون مخاطر الإنتاج الرأسمالي الوليد^(١٣) . وهذا تتوفر لرأس المال الصناعي شروط السيطرة المتزايدة على عملية الإنتاج ، ولكنها سيطرة رهينة بما يتم في إطار النشاط الزراعي .

تستطيع أن نستخلص مما قلناه أنه يوجد بين الزراعة والصناعة إغتراب متبادل يفسر ضرورة التفرقة هنا ويظهر في ذاته الرقعة المتناقض بين رأس المال الزراعي ورأس المال الصناعي ، وهو يمثل الشكل الاجتماعي المتناقض بين الربو والمدينة في المجتمع الرأسمالي . الصناعة في توسعها تحتاج إلى أيدي عاملة من الربو . كما تحتاج إلى مواد غذائية (كالقمح مثلا) لتغذية أهل المدينة ، واحتياج كذلك إلى مواد أولية تقوم بتحويلها (كالصوف مثلا) . وهي تحصل عن هذه المواد مباشرة عن طريق تبادل بين الربو والمدينة ، أو بصورة غير مباشرة عن طريق بيع السلع الزراعية في السوق العالمية واستخدام الآليات في استيراد ما ينتجه للصناعة (بما في ذلك الآلات) . وعليه يكون الربح في الصناعة متوقفا على مدى إنتاجية العمور في الزراعة وما يترتب عليه من توفر هذه المواد وبخاصة السلع الاستهلاكية التي تستهلكها الطبقة العاملة *working class* بأثمان منخفضة . ويكون توسع الصناعي متوقفا على ذلك . أما الزراعة فتحتاج في توسعها إلى أدوات عمل (كآلات مثلا) ومواد أولية (كالأسمنت مثلا) تنتجها الصناعة . كما يقوم سكان الربو باستهلاك سلع صناعية . ومن ثم تتوقف ارباحية رأس المال في الزراعة على مدى إنتاجية العمال الصناعي وإمكانية الحصول على السلع الصناعية بأثمان غير مرتفعة . ويكون التفرق في الزراعة مترسقا مشروط بما تقامد الصناعة والتكبلية التي تقدمه بها . فالإغتراب المتبادل يفسح المساحة بين

of T.S. Ashton, The Industrial revolution, p. 32.

(١٣)

يزيد على ذلك أن الإنتاج العام في الألمان الذي مهد أوروبا الغربية في القرن السادس عشر أدى إلى انخفاض الأسعار الخشبية ، أي القدر من السلع الذي يستطيع العامل أن يشتريه بأجرة العنود التي يتلقاها كأجر . والرقع أن موقف العمل يفسد عامة في واقعته مع رأس المال . كان يتميز في القرن السادس عشر بوجود طبقة عمالة تعيش من أجر ضئيل في الغالب ، معرضة لحاطر البطالة ونحوا لتقلبات النشاط الاقتصادي وبوجود صعوبات فيما كانهم عرضة لحوادث في صناعة نسج الصوف ، وكذلك القوة الحركية المثالية في صناعة الحديد ، وكوجود طلب رهيني (في إنشاء أسمنت) عن المواد بالنسبة لصناعة الفحم) ، طبقة أهدت فعلا ولاء كبير عن الأرض ، وغالبا ما تعمل بعيدا عن مساكنها . وعليه لم يكن من الغريب .. أن يعتبر البعض أن العلاقة بين السيد وعبده تقرب من العلاقة بين صاحب المزرعة وبيده في مستعمرات الأمريكيا أكثر مما كان يتوقع في بلد كإنجلترا .

Lapsen, Vol. II, p. XXX — XXXI.

واضح أن الأمر يتعلق هنا بإنجلترا . انظر .

رأس المال الصناعي (الذي يهيم الحصول على المواد الأولية والمواد الغذائية كأحد مناهضة) ورأس المال الزراعي (الذي يهيم تسويق السلع الزراعية بما لا يقل عن قيمتها حتى يحصل في مقابها على أكبر قدر من السلع الصناعية). ومن هنا كان تناقض المصالح الذي تبلور في المجتمع الإنجليزي في هذه المرحلة بين القائمين على الإنتاج الصناعي والقائمين على الإنتاج الزراعي (متجعي القمح والصوف وقد وجدوا أنفسهم متسدين في مواجهة الصناعيين^(٢١)).

تلك هي التغيرات التي شهدتها الزراعة والصناعة (وعلى الأخص في إنجلترا). وهي تغيرات تبين اتجاه رأس المال في سبيل سيطرته على الإنتاج الزراعي والإنتاج الصناعي. ورغم أن هذه التغيرات تعلن بروز طريقة للإنتاج تختلف كينها عن طريقة الإنتاج الإقطاعية (بروزها ليكتمل تطوره في مرحلة لاحقة تسود فيها الصناعة، والصناعة الرأسمالية) إلا أن الإنتاج الزراعي والإنتاج الصناعي كانا ما زالوا في مجموعهما تحت سيطرة رأس المال التجاري، وخاصة التجارة الخارجية. هذه التجارة الخارجية تمارس ابتداء من القرن الخامس عشر بواسطة الشركات الكبيرة التي عادة ما كانت احداهما تشترك الإيجار مع منطقة معينة من العالم. وقد عرفت هذه التجارة توسعا غير مسبوق في القرن السادس عشر بفضل تطور فنون الملاحة البحرية والاكتشافات الجغرافية والتوسع الاستعماري^(٢٢) والاتجار

(٢١) وكان القائمون على الإنتاج الصناعي يطالبون بالأفضل على من الإنتاج الحقل من القمح والصوف ويأن بسمع بحرية استيرادها من الخارج دون أية قيود وذلك لكي تتحقق منافسة الإنتاج الحقل وتكون الأمان منخفضة بينا غالب القائمون على أمر الإنتاج الزراعي بحماية إنتاجهم من القمح والصوف من المنافسة الأجنبية. وقد تدخلت الدولة في نهاية القرن السابع عشر بصفا قانون The Corn Bount Act بمعنى تسجي القمح دون أن يعنى تسجي المواد الأولية. وقد استمرت هذه الحماية حتى القرن التاسع عشر بما أثارته من مشكلات، خاصة ابتداء من أواخر القرن الثامن عشر عندما أصبح الإنتاج الحقل من القمح لا يكفي الاستهلاك الداخلي. انظر: Lipson, il, p. LXVIII — LXIX (الذي يقول أن القانون صدر في ١٦٧٢) وكذلك Ashton ص ١٤٥ حيث يقول أن القانون صدر في ١٦٨٢.

(٢٢) ابتداء من القرن الرابع عشر استخدم مسحوق البارود في صنع الأسلحة وتحسنت البوصلة البحرية وأدوات الملاحة الأخرى. وقد أقاء البرتغالي هنري اللاح (١٣٩٤ - ١٤٦٠) أول مدرسة بحرية ووضع خطة ليدور حول أفريقيا (للقضاء على الإسلام واستعادة الأراضي المقدسة بالاستعانة مع مملكة في الحبشة يقال أنها مسيحية، وكذلك إقامة علاقات مباشرة) أي بدون وساطة مصر) مع أسواق أفريقيا الشرقية التي تؤده الذهب والرفيق. وفي السنوات بين ١٤١٩ - ١٤٤٥ بكتشف البحارة البرتغاليون نظير الموجودة في مواجهة الساحل الغربي لإفريقيا. كما يتم اكتشاف مصب نهر الكونجو في ١٤٨٢. وفي عام ١٤٨٧ يتعدى دياز Bartolomeu Diaz الطرف الجنوبي لإفريقيا. ويكتشف فاسكو دي جاما Vasco de Gama في عام ١٤٩٨ الطريق البحري المهدي مارا برأس الرجاء الصالح.

وفي السنوات من ١٤٩٢ إلى ١٤٩٨ يكتشف الإيطالي (من جنوة) كريستوف كولومب (١٤٥١ - ١٥٠٦) كوبا وأمريكا الوسطى لحساب أسبانيا. كما يتم في عام ١٤٩٧ اكتشاف أمريكا الشمالية بواسطة ملاح فلورنسي (إيطاليا) يسمى Giovanni Caboto كان يعمل لحساب إنجلترا ويبحث عن طريق الهند. ويتم اكتشاف البرازيل في ١٥٠٠ بواسطة البرتغالي كابرال Pedro Alvares Cabral ثم بقية بلدان أمريكا اللاتينية وفي ١٥١٩ - ١٥٢١ يقوم فرديناند ماجلان Ferdinand Magalhaes بأول رحلة حول العالم مارا بالطرف الجنوبي لأمريكا اللاتينية (الذي أصبح يسمى لها بعد تخصيص ماجلان). وذلك لحساب أسبانيا. وتبدأ أسبانيا والبرتغال في استغلال مستعمرات أمريكا اللاتينية في الفترة من ١٥٤٥

من المستعمرات بفضل التجارة مع المستعمرات تضمن الاقتصاديات الأم (المستعمرة)
 الحصول على المواد الأولية ونسوي منتجها النهائية . كما تخلق أرباحا كبيرة من بيع منتجات
 مستعمراتها إلى بلدان أوروبية أخرى . يريد على ذلك أن تجارة الرقيق (٢٧) والأرباح التي
 تحققها شركات النقل البحري تمثل مصدرا إضافيا لتراكم رأس المال في صورته
 النقدية (٢٧) . في شكل معادن نفيسة تأتي بصفة خاصة من العالم الجديد (أمريكا اللاتينية
 أساسا) (٢٨) .

اختصارا ، الأمر يتعلق بمرحلة التراكم البدائي لرأس المال (٢٩) ، جوهر هذا التراكم
 يتمثل في نمو روابط الإنتاج الرأسمالية عن طريق نمو التميز الاجتماعي في داخل الفلاحين
 والحرفيين وتركيز ملكية وسائل الإنتاج القائمة في يد طبقة جديدة ، الطبقة الرأسمالية
 الصاعدة ، ليس فقط على حساب الطبقة الأرستقراطية وإنما كذلك على حساب صغار
 الملاك (في الزراعة وفي الصناعة الحرفية) على نحو يجعل من هؤلاء ومن الأفقر من الفلاحين
 والحرفيين (في علاقتهم بالأغنياء من الفلاحين وأرباب الحرف) نواة الطبقة العاملة ، التي
 تنفصل عن وسائل الإنتاج ، وتصبح قدرتها على العمل سلعة تباع في سوق العمل في مقابل
 الأجر . هذا التراكم ارتفع معدله وازدادت سرعته بفضل السيطرة على المستعمرات
 واستغلالها . في هذا الإطار من الواقع الاقتصادي نلمح ، على سعيد الفكر - الاقتصاد
 السياسي في شكله الجيني .

حتى ١٤٩٦ وانتقل مراكز التجارة من شرق البحر الأبيض ، عبر الملتقى إلى غرب البحر الأبيض ونهبط الأطلنطي وتوسع
 التجارة الخارجية توسعا هائلا . انظر :

Hermann Kinder & Werner Hilgenann, Atlas historique, édition française, Librairie Stoll, 1968 p. 217 et 221.

(٢٦) ازودت أفريقيا سوق العبيد بحوالي ١١ مليون نسمة سني بداية القرن التاسع عشر ، . الأطلس التاريخي ، المرجع
 السابق ، ص ٢١٧ .

وعلى أساس التقدير القائل بأنه مقابل كل رقيق استورده نصف العالم الغربي ، فإن خمسة أفريقيين أما قتلوا في أفريقيا أو
 ماتوا في أعالي البحار ، يؤكد دي بوا ان الرق كان يعني بالنسبة لأفريقيا الخسارة الرهيبة التي تقدر بحوالي ستين مليون نفس .
 ص ١٣٠ من الترجمة العربية التي قام بها احمد فواد بليغ لكتاب جاك ووديس ، جذور الثورة الافريقية ، الهيئة المصرية العامة
 للتأليف والنشر ، القاهرة ، ١٩٧١ . هكذا بيني الرجل الأبيض حضارته السلمية بتحويل الرجل الأسود إلى سلعة . ويكون من
 الطبيعي ان ينعكس ذلك في مجال الفكر في زدهار نظريات عنصرية تقول بتفوق الرجل الأبيض . انظر :

O.C. Cox, Caste, Class & Race, p. 331 & seq

(٢٧) بالنسبة لعلاقة الاقتصاد بالمستعمرات يقول ج. كاري John Carey وانه المستعمرات نشأت من منتجات .. وتزودنا
 بالسلع التي يمكن اما تصنيعها هنا أو إعادة تصديرها... وهي (أي المستعمرات) توجد مجالا لتشغيل قرائنا وتشجع ملاحظتنا .
 An Essay on the State of England in Relation to its Trade, Bristol, 1695

مشار إليها في ص ٣٨٤ من كتاب أسس الرأسمالية السابق الاشارة اليه .

Southgate, op. cit., p. 72 et seq (٢٨)

Primitive accumulation of capital. L'accumulation primitive de capital (٢٩)

قلنا : الفكر الاقتصادي نتاج هذه المرحلة .

إبتداء من القرن الخامس عشر ، وتحت تأثير التحولات التي أصابت الحياة الإقتصادية الأوروبية ، ينتقل مركز الإنشغال الفكري للإنسان من القضايا الدينية إلى القضايا الزمنية (الدنيوية) . إذ لم يعد ينظر إلى الإنسان على أنه وحاج في طريقه إلى السماء "viator mundi" وإنما كمتخلك ومسيد للعالم "faber mundi" . وفي إطار الإنشغال بالقضايا الزمنية تبرز بعض الأفكار الإقتصادية . الإقتصادية منها يعنى عن الاقتصاد السياسي في مرحلة الخشبية . والواقع أن المسافة التي كان يتعين على الاقتصاد السياسي أن يقطعها - في إطار الفكر - بين ابن خلدون ومولده إبتداء من النصف الثاني من القرن السابع عشر مسافة قصيرة ، كما سنرى فيما بعد . ولكن حين الاقتصاد السياسي يقطعها على نحو غير مباشر ، بدوران . في أثناء هذا الدوران يرى بالعديد من المشكلات الجديدة ويحدد تحت تصرفه كما هائلا من المعلومات العلمية المتعلقة بالنشاط الاقتصادي . في أثناء هذا الدوران يحد الملتزم مع انشغال الناس بالمشكلات الاقتصادية بوصفها هذا . وهو انشغال يفرضه الفاسم في واقع النشاط الاقتصادي الذي وصل في تحوله المستمر إلى مرحلة جديدة . وقد انشغلوا بهذه المشكلات فرادى بهدف معرفة إجراءات السياسة الاقتصادية اللازمة لمخاضها في واقع الحياة الاقتصادية ، مما جعل الفكر الاقتصادي للمرحلة من نتج بعض رجال الإدارة ورجال الأعمال . وقد أطلق على هؤلاء الرجال فيما بعد «التجار يرون» (٣١) .

فقد أثار تدفق المعادن النفيسة في القرن السادس عشر وما ارتبط به من ثورة في الأمان تساولات تتعلق بالعلاقة بين ثروة الأمة (التي يتعين تعريفها) وتجارتها ، ونتاجها ، وإنتاجها من المعادن النفيسة الذي يتعين على الأمة الاحتفاظ به ، كما تتعلق بالعلاقة بين ثروة الأمة وإنتاجها (الذي يمثل التسجيل الخاصي لصادرات الأمة ووارداتها من السلع) . وكذلك بالنسبة للإجراءات التي يتعين اتخاذها لكي يكون هذا الميزان ، أو على

(٣١) "Les Mercantilistes les Mercantilistes" . أخذ من أنتاج الفكر التجاري من أرتيز L. Ortiz (١٩٥٨) . ود . دي أوليفاريس M. De Oliveira (١٩٦١) . والإيغال أ . سير A. Serra (١٩٦٤) في أسبانيا (السنوات تشير إلى تواريخ نشر أهم مؤلفاتهم) ، وجان برون Jean Boudin (١٥٣٠ - ١٥٩٦) ، وأنطوان دي مونكريتان A. de Montchretien (١٥٧٦ - ١٦٢١) ، ديسلي Desli (١٥٥٩ - ١٦٤٠) ، وكولبير Sobier (١٦١١ - ١٦٨٤) في فرنسا ، وتوماس مور Thomas Mun (١٥٧١ - ١٦٤١) ، وجون تشيلد John Child (١٦٣٠ - ١٦٩٩) ، ريفيام تامل W. Temple (١٦٢٨ - ١٦٩٨) في إنجلترا . انظر شوميزر ، تاريخ التحليل الاقتصادي ، ص ٣٣٥ وما بعدها . وكذلك :

E.F. Mecksher, Mercantilism. Translated by M. Shapiro, London, 1935 — J. Marchal, Cours d'économie politique, Génin, Paris, 1964, p. 72 - 85 — E. Mandel, Traité d'économie marxiste, T. II, Julliard, Paris, 1962, p. 332 et seq.

التجارية، بل إن هذه عادت^(٣٢١) (إحدى جعل التسجيل الخاسي لكل العمليات، متفردة في
 التاريخ، بل إن عهد سميث^(٣٢٢) التي تم تعديلها كثيرا معونة، ولكن السنة ١٧٧٦، بين السنة
 والتاريخ) ووافقا لاسم أي لكي يكون به الفرض لا يتجم عن زيادة حدود البلد في مواجهة
 الإنتاج من الزيادة). كما هذه المسائل تدور في مواقع حول كيفية التردد وكيفية
 زيادتها.

المشكلة الأولى تشمل التجارين هي تلك الخاصة بطبيعة التردد. هنا نجد فكرة شائعة
 في الكتابات المتعلقة بالفكر الاقتصادي مؤدى هذه الفكرة أن التردد (في صورة المعادن
 النفيسة، وخاصة الذهب والفضة) تعتبر عند التجارين عنصر جوهري في تكوين التردد إن
 لم تكن مرادفا لها. هذه الفكرة هي في الواقع على خلاف^(٣٢٣) ولا يمكن اعتبارها بمثابة
 مفهوم التجارين للتردد^(٣٢٤).

ولكن يبدو أنها وجدت في كتابات الأرائل من التجارين من أنصار السياسة
 المعدنية^(٣٢٥). فبالنسبة هؤلاء تمثل الميزة الرئيسية للتجارة الخارجية في إجتذاب المعادن
 النفيسة. ويمكن أن نفهم السبب في هذا الفكر إذا ما تذكرنا أن القول به تم في وقت
 تمثلت المشكلة الأساسية فيه في التركيز النقدي أي في التركيز على تحويل السلع إلى نقد
 (وهو ما يتم في مجال التداول أي المبادلة، في السوق)، باعتبار أن تراكم رأس المال
 النقدي إلى حد معين شرط ضروري وسابق لتحرك إنتاج المبادلة المسيطر إلى الإنتاج

(٣٢١) Balance of payment, balance des paiements.

(٣٢٢) بهذا آدم سميث هذه الفكرة التي يسببها الـ التجاريز في تجموعهم ويصرفها غير ذات معنى، أنظر:

A Smith: An Inquiry into the Nature and Causes of the Wealth of Nations, Ward, Lock & Co., London, 1834, p. 371 & 399.

أما كير فير يحاول أن يعيد إليها اعتبارها:

J.M. Keynes: The General Theory of Employment, Interest and Money, Macmillan, London 1934, p. 252 & 399.

على العكس من ذلك يقول ليسوي الألفكر: سحران لا يرتكز على هذا المفهوم تقريبا، أنظر:

E. Lipson: The Economic History of England, Vol. II, p. 128X, 134XVII, et 134VI, III, p. 62 & 399.

M. Dobb: Studies in the Development of Capitalism, p. 281.

أنظر كذلك:

(٣٢٤) الواقع أن غالبية الكتاب عن التجاريز يقولون بذلك. وهو ما ليس بتطبيع، أنظر على سبيل المثال، نيب شقرون،

تاريخ الفكر الاقتصادي، ص ٧٦ - ٧٧، وكذلك:

R. Lokachman: A History of Economic Ideas, p. 37 & 399. في هذا النص يقول جرد ستوروت ميل: «متاعا كان يسود النظام التجاري كان يفرض صراحة أو ضمنا في كل سياسة التردد
 التردد تتكون فقط من التردد، أو المعادن النفيسة التي يمكن تحويلها مباشرة إلى النقد إذا لم تكن في «صورة نقدية». مثلثات
 من كتاباته هي:

W.B. Robertson, Political Economy: Expositions of its Fundamental Doctrines Selected from the Best Writers. The
 Walter Scott Publisher, London, 1965, p. 25 - 26.

الرأسمالي ، الذي هو بطبيعته إنتاج مبادلة وإنما من نوع : نقود . سلعة . نقود . في هذه الأونة كانت النقود تأتي من المعادن النفيسة ، هذه لا تنتج في داخل اقتصاديات أوروبا الغربية ، وإنما تستورد في مقابل تصدير السلع . كان التركيز اذن على الثروة في مظهرها النقدي لأن تراكم المعادن النفيسة مرادف لتراكم رأس المال النقدي الذي يتعين تشغيله لزيادة الثروة القومية . من هنا كان البحث عن طبيعة الثروة في تدفق الذهب والفضة ، (وهو ما يعني أن تزيد الصادرات على الواردات ، أى أن يكون في ميزان التجارة فائض يقابله دخول كمية من المعادن النفيسة) ، أى في مجال التداول .

ثم كان التركيز على خلق فائض في الإنتاج ، وإنما منظوراً إليه من وجهة نظر التداول ، على نحو يكون معه فائض الإنتاج ممثلاً في فائض نقدي ، أى في ربح . هذا الربح يمثله بالنسبة للأمة فائض في الميزان التجاري . هنا لا يرى الربح إلا عند تحقيقه في السوق ، اذ لا يستطيعون التغلغل الى مجال الإنتاج لرؤيته عند انتاجه . ونكون مازلتنا في اطار التركيز على مجال التداول ، ولكننا نقرب أكثر من الإنتاج . الأمر يتعلق هنا بتداول يستند الى الإنتاج ، فلزيادة المعادن النفيسة يتعين زيادة الصادرات ، ولكني يتم ذلك يتعين زيادة الإنتاج (٣٦)

أما بالنسبة للتجارين الأوانجو ، فلم يعد هناك لبس : « ثروة بلد ما يمثل في نتاج الأرض ، والعمل أو الصناعة ، ... أما « الذهب والفضة » فليسا إلا « مقياس التجارة » (٣٧) . ومن ثم نكن أهمية المعادن النفيسة في أن النقود تصنع منها وهذه هي عصب الحرب وأساس الاتيان . كما أن المعادن النفيسة تكتسب أهميتها من اعتبارات أخرى ، كجاذبيتها الخاصة كسلع ولأنها لا تنفي ولأن نقصها يعني نقص كمية النقود الأمر الذي ينعكس في نقص في الطلب على السلع . كما أن زيادتها تعني زيادة كمية النقود الى حد معين وهي زيادة تسهل من المبادلة وتجعل الاقتصاد أكثر سيولة ، وزيادتها عند حد

The Bullionists; Les Bullionistes.

(٣٥)

في عام ١٦٢٢ يقول أحد الكتاب أن النقود ، هي ثروة وترة الدولة بالمعنى الصحيح ، ويقول بولكسن الذي كان مسؤولاً عن التجارة والمزارع الكبيرة في المستعمرات أن الذهب والفضة « هما ثروة الأمة الوحيدة وأكثرها تمناً » . أنظر في ذلك وفي مقتطفات أخرى :

E. Lipson, Vol. III, p. 62.

(٣٦) هذه الفكرة يتعين استقاؤها في الذهن عند المقارنة بين فكر التجارين وفكر الحديدين . انظر الفصل الثالث من هذا الباب .

Ch. D'Avenant, Discourses on the Public Revenues and on the

(٣٧)

Trade of England, London, 1698, quoted by K. Marx, Theories of Surplus Value, Lawrence and Wishart, London,

1954, p. 25.

E. Lipson, vol. III, p. 63 - 65.

أنظر مقتطفات أخرى بهذا المعنى في

مضى إلى ارتضاع الأثمان (وتنقص الطلب على الصادرات).

ويلاحظ من أن هؤلاء الملاحزين من التجارين يجنون الثروة في المنتجات (ومن ثم بحثوا البحث عنها في مجال الإنتاج ، لا المبادلة) فإن تدفق الذهب والفضة يمثل عبءاً ثروياً في المبادلة بتحقيقها في القرن السابع عشر. والظاهر أهم يستخلصون نتيجة أصبحت اتفاقية لتبرير إجراءات يعتبرونها مواتية على أسس مختلفة. فقد تمثل الانشغال الرئيسي الذي أعطى لكتابات التجار في القرن السابع عشر طابعاً موحداً في البحث عن تحقيق ميزان تجارى مواتٍ للبلد ، مرات بمعنى تحقيقه لتوسع في الصادرات توسعاً لا يوازيه اقتحام المنتجات الأجنبية للسوق المحلية. إذ لما كانوا يعتبرون السوق المحلية محدودة (ضيقة) مدفوا جميعاً إلى تحقيق توسع في الصادرات توسعاً يمثل إضافة للمبيعات. ولكن يتوازن ميزان التجارة الذي يكون في صالح البلد (وهو ما يسعون إليه) يتعين ، كشرط لهذا التوازن ، أن تدفق المعادن النفيسة. وعليه يتمثل الهدف الذي يسعون إليه في ضمان سوق إضافية (في الخارج) لسلعهم لا في المعادن النفيسة التي لا تكون إلا وسيلة تحقيق هذا الهدف^(٣٨).

من هنا نستطيع أن نفهم ما نادى به التجارون من ضرورة ضمان حرية التجارة الداخلية ، وهو ما يعني توسيع السوق الداخلية عن طريق إزالة العوائق الداخلية بين المناطق المكونة لإقليم الدول وبناء الطرق وحفر القنوات^(٣٩) ، ولكن مع الاحتفاظ بها للسلع القومية ، وتنظيم الدولة في نفس الوقت للتجارة الخارجية : اتخاذ إجراءات حثيئة بقصد حمايتها الإنتاج المحلي بالحد من الواردات (عن طريق فرض ضريبة جمركية عليها أو منعها من الدخول) ، واتخاذ إجراءات ضمن اكتساب الأسواق الخارجية لصادرات الوطنية ، مثل مساندة الشركات التجارية الكبرى ، تطوير الأسطول التجارى للنقل والحربي لاكتساب المستعمرات والحفاظ عليها^(٤٠) : فهم إذن يطالبون بتدخل الدولة لتنظيم الحياة الاقتصادية^(٤١) ده لا يكون تدخل الدولة على هذا النحو إلا مظهر من مظاهر الدور الذي

of M. Debb. Studies in the Development of Capitalism, p. 138 & seq.

(٣٨)

E. Lipson, Vol. II, p. XXXII and seq.

(٣٩)

Ibid., p. IV -- 2.

(٤٠)

(٤١) وقد احتلّت صير تدخل الدولة من بلد إلى آخرى ، فقد غلب على تدخل الدولة في أسبانيا وضع قيود على تحركات الذهب والفضة عبر إقليم الدولة. وفي إنجلترا نزل تدخل الدولة في المساهمة في إقامة الشركات التجارية وتنظيم التجارة ، وخاصة التجارة الخارجية والنقل البحري. أما في فرنسا فقد اتسع نطاق تدخل الدولة في الحياة الاقتصادية ولامت على تنفيذ سياسة كبرى باتخاذ كافة الوسائل التي تؤدي إلى التوسع الصناعي. بقصد زيادة الصادرات. فهي تقيم المشروعات التي لها بما يلزمها وخاصة في الحروب ، كما تشجع قيام المشروعات الفردية عن طريق منح الاعلانات والمالي والمساكن لاقامة الصناعات وكذلك تقديم القروض مع تخفيض سعر الفائدة. كما أنها تخفف الربح الذي تدفعه المشروعات القومية مقابل استخدام الأراضي الملكية.

تلعبه في عمالية تحول المجتمعات الزراعية الاقطاعية الى مجتمعات صناعية يكون رأس المال في سبيله للسيطرة عليها ، وما يقابل هذا التحول من صراع صناعي بين الأمم في السوق العالمية . في هذا الصراع تكون الغلبة لمن يتم تحوله بمعدل أعلى من معدل تحول الأمم الأخرى . معدل التحول هذا يتحدد بمعدل تطور رأس المال . ومن هنا كان من اللازم الالتجاء الى وسائل قهرية تعجل من تركيز ملكية وسائل الإنتاج القائمة في يد كبار الملاك في الزراعة وفي الصناعة عن طريق الاستيلاء على وسائل الإنتاج التي يملكها صغار المنتجين المباشرين ، كما أن هذه الوسائل تزيد من سرعة تركيز رأس المال باكتساب المستعمرات (وهنا يكون العنف وسيلة ضمان الأسواق والحصول على المواد الأولية والأيدى العاملة الرخيصة) ، كما أن هذه الوسائل كذلك تخدم من الواردات وتحمي الإنتاج المحلي من المنافسة الأجنبية . وتكون النتيجة أن تندفق المعادن النفيسة التي تزيد من كمية القود في التداول ، الأمر الذي يدفع بالأمان الى الارتفاع ويخلق الضغوط التضخمية . هذه الضغوط التضخمية تضعف أعضاء الطوائف فتسهم بذلك في خلق العمل الأجبر ، وهي فوق ذلك تؤدي الى انخفاض الأجور الحقيقية فتفيد الطبقة الرأسمالية التي ترتفع أمان السلع التي تبنيها .

هذا الدور الذي تقوم به الدولة إنما تقوم به باسم « الأمة » في صراعها من غيرها من « الأمم » . وعليه لا تكون الصفة القومية للنظام التجاري مجرد كلمة على شفاه من يتحدثون باسمه . فبإسم عنايتهم بثروة الأمة وموارد الدولة يعلن التجار في الواقع مصالح الطبقة الرأسمالية وتجميع الثروات بصفة عامة كهدف نهائي للدولة التي تختلف في طبيعتها اذن عن الدولة الإلهية القديمة . ولكنهم يعون في نفس الوقت أن تطور الإنتاج الرأسمالي إنما يمثل أساس القوة القومية وأساس الصعود القومي في المجتمع الحديث .

هذا عن موقف التجاريين من طبيعة الثروة والعلاقة بينها وبين الإنتاج والتجارة الخارجية وما يترتب على هذا الموقف من توصيات خاصة بدور الدولة في الحياة الاقتصادية . تمثل مآثر فكرهم هذا ، كما رأينا ، في تدفق المعادن النفيسة من المستعمرات الى أوروبا الغربية .

وتخفف الضرائب المباشرة وتعطى الإعفاءات الضريبية . كما تدخل لتوفير الأيدى العاملة اللازمة للتوسع الصناعي (إعفاء مؤقت من الضرائب لمن يتزوج في سن العشرين - إعفاء الأسر العديدة الأولاد من الضرائب - منع هجرة المال - اجبار البنات غير المتزوجات ورجال الدين والراهبات على العمل في الصناعة .. اجبار الآباء على توجيه أبنائهم لتعلم حرف صناعية - تشجيع قدوم العمال المهرة الأجانب - تولى الطوائف أمر التنظيم الفني - ضمان الدولة للمشروعات ، حرية التعامل مع الطوائف الحرفية والخروج على القيود التي تضعها هذه الأخيرة لحماية أعضائها) . يزيد على ذلك أن الدولة كانت تضمن للصناعات الحصول على المواد الأولية عن طريق الإعفاء من الضرائب الجمركية والترخيص لها بالحصول على الأخشاب من الغابات الملكية . كما تضمن للمشروعات تسويق منتجاتها عن طريق الدولة بالشراء أو ضمان احتكار هذه المشروعات للسوق خلال فترة معينة ، أو تخصيص السوق المحلية للمشروعات الوطنية عن طريق الحماية الجمركية ومنع استيراد السلعة الأجنبية . أنظر في دور الدولة في هذه المرحلة مؤلفنا : دراسات في الاقتصاد المالي ، منشأة المعارف بالاسكندرية ، ١٩٧٩ ، ص ٢٠ - ٢٥ .

وما صاحبه من ثورة في الألمان في القرن السادس عشر، ما هو فكرهم المتعلق بظاهرة القيمة هذه ؟

مع انتشار التجارة والمبادلة ، وجدت الغالبية من المفكرين المتأخرين من الصعب تنسيق بين فكرة الشمن العادل وما يتم في واقع الحياة الضمنية . ابتداء من هذه الصعوبة ، أصبح من الأوفق بيان أن الشمن الذي يدفع فعلا - الشمن الاتفاقي - هو الشمن العادل . وذلك على أساس أن من يقبل أن يشتري السلعة ويدفع فيها ثمنا يزيد عن ثمنه إنتاجها ، الشمن الجارى ، إنما يقوم بذلك لأن هذا الشمن يمثل « القيمة الحقيقية » للسلعة بالنسبة له ، وهو ما يعنى البدء في إعطاء بعض الاهتمام إلى التقديرات الذاتية للمستهلك الفرد . أما بالنسبة للتجارين وموقفهم من الشمن وكيفية ، فن الصعب تسجيل فكرة عامة عنهم ، وذلك لكبر عدد كتابهم وكونهم وجدوا في عديد من البلدان ذات مستويات مختلفة من التطور الاقتصادى والاجتماعى . ورغم ذلك يمكن تمييز الأفكار الآتية بالنسبة للشمن :

- أن في فكرهم تتطابق القيمة مع الشمن ، الشمن الجارى في السوق .
- في فكرهم نجد التفرقة بين قيمة السلعة (المرادفة لثمنها في نظرهم) ومنتجها ، كما أنهم يقيمون نوعا من علاقة السببية بين الاثنين .
- أن فكرهم يتخلى اجابات عديدة بالنسبة لتحديد مستوى الشمن ، الشمن الجارى : البعض يقول أن الشمن يتحدد بكمية النقود ، البعض الآخر بالعلاقة بين الطلب والعرض (١٦) . وبعض ثالث بالمناجات ، وبعض رابع يرجع تحديده الشمن إلى ككل هذه العوامل مجتمعة . هنا نجدنا بصدد ملاحظة أساسية تفرض نفسها : ككل هذه تشترك في أنها تنحصر في مجال التبادل . في السوق ، تبحث فيه عن العوامل التي تحدد الشمن الجارى

(١٦) في هذا يقول نيقولاس باربود : Nicholas Barbon, A Discourse of Trade . . . الثمن السلعة هو قيمته الحقيقية . . . والسوق هو بحر حكم بالنسبة للقيمة . لا تعرف كمية السلع ووزنها وأنى الطلب عليه . . . م . د . م . في السوق عن طريق ثلاث مشغرين وبداية : فالأشياء تستحق قدرها معينا . وهو القدر الذى يمكن أن يكون له عند البيع . وقد تقاعدنا القديمة التي مؤداها أن الكمية المتاحة تحدد القيمة . . .

د أن ثمن السلع الذى هو القيمة الحرة ينتج عن حساب استعمالها مع الكمية المنقصصة لهذا الاستعمال . . . من استحوذ على التاجر أن يربح عند شرائه السلع الثمن الذى يبيعها به : فقيمتها تتوقف على الفرق بين فرصة البيع (أى الطلب عليها) . . . م . د . م . فالكيفية . وعليه إذا ادت فكرة السلع إلى خفض الشمن قام التاجر بإعدادها حتى تستهلك الكمية (المفترضة في السوق) . . . م . د . م . ثم يرفع الشمن . . .

د أن قيمة كل السلع تنتج عن منفعتها . فالأشياء التي لا منفعة لها لا قيمة لها . . . ومنفعة الأشياء هي في تزويد الإنسان بما يشبع حاجته . . . قيمة كل السلع تنتج عن منفعتها : كما ينتج علاؤها ورضائها من كلتها ودرتها . . . مشار إليه في .

ولكن البعض من التجاريين الأواخر^(٤٣) لا يكتفي بالقول بأن « السوق » هو الذى « يحدد » الثمن ، ويسمى باحثا خلف تقلبات الأثمان في السوق . تلك التقلبات التى تعرض الباحث عن طريقه عند الاستقصاء . عن عامل مستقر يتميز بدرجة من الثبات يشرح لغز الثمن في اقتصاد في طريقه لأن يكون اقتصاد المبادلة المعممة .

إلا أن الفكر المتعلق « بالقيمة » لن يكون من نتاج التجاريين ، ولكن من نتاج مفكرين آخرين يعيشون مرحلة أخرى من مراحل تطور طريقة الإنتاج الرأسمالية تطورا يحقق سيطرة رأس المال ، ورأس المال المنتج ، على الإنتاج الذى يبدأ الطابع الصناعى في أن يغلب عليه . مرحلة الرأسمالية الصناعية ، حيث رأس المال الصناعى يشق سبيله ليصبح الظاهرة السائدة ، محضما بالتالى رأس المال التجارى الذى كان يسود التداول . ومؤذنا بانتقال مركز اهتمام الفكر من مجال التداول والعودة به الى مجال الإنتاج حيث غور الظواهر الاقتصادية .

٢ - الرأسمالية الصناعية ومولد علم الاقتصاد السياسى :

شهدت نهاية القرن السابع عشر بداية انحسار تنظيم الدولة للحياة الاقتصادية ، كما شهدت تفكك نظام الطوائف وتقلص كبار الشركات التجارية . وقد سار انكماش تدخل الدولة في الحياة الاقتصادية جنبا الى جنب مع اختفاء الاحتكار نحو المنافسة . ويكمن العامل الذى أنتج هذين الاتجاهين - وهو يتقوى في نفس الوقت بفعلها - في تطور الإنتاج الصناعى تطورا يصبح مبررا ابتداء من منتصف القرن الثامن عشر ، الفترة التى تعلن الثورة الصناعية في إنجلترا : أى التحول الكيفى الذى يصبح به النشاط الصناعى السائد في الاقتصاد القومى . يتم ذلك عن طريق تحولات كيفية في فنون الإنتاج وطرق تنظيمه ، على نحو يغير من قوى الإنتاج ويبلور روابط الإنتاج في المجتمع الرأسمالى .

فبالنسبة لفنون الإنتاج الصناعى ، يتمثل التحول الكيفى في الانتقال من الصناعة اليدوية الى الصناعة الآلية ، حيث يتم العمل استعانة بآلات تدار بالقوى المحركة . ما الذى يقصد بالإنتاج الآلى ؟ .

الآلة : هى مجموعة من الأجهزة يتم تجميعها على نحو يمكنها من استئصال نوع من الطاقة ونقلها لكى تحقق أثرا معيناً . وكل آلة تتكون على هذا النحو من ثلاثة أجزاء مختلفة : المحرك (أو الموتور) ، ناقل الحركة أو الموصل ، الأداة الآلية : فالمحرك يعطى الحركة الأولية ، الدفع . وهو يختلف في طبيعته : قوى عضلية للإنسان ، قوة حيوان ، آلة تجارية . اذا ما أعطى المحرك الدفع الأولى تعين نقل الحركة أو توصيلها . يتم نقل هذه الحركة الأولية

باستخدام مجموعة العجلات والتروس والروافع والسيور . هذه المجموعة تنقل الدفع الأول للمحرك الى الأداة الآلية . في هذه الأخيرة نجد الأجهزة والأدوات التي يستخدمها الحرفي أو الصانع اليدوي (كالإبرة التي تستخدم في الخياطة ، السكين أو المقص الذي يستخدم في القلع ، المكوك الذي يستخدم في النسيج .. الى غير ذلك) وإنما في أشكال مختلفة . فقد تحولت الأدوات اليدوية للانسان الى أدوات آلية تقوم كل منها بعملية من العمليات اللازمة لإنتاج الناتج .

تلك هي الآلة بالأجزاء المكونة لها . لنرى الآن كيف تطور كل جزء من هذه الأجزاء . تحققت أول ثورة فنية (تكنولوجية) (٤٤) في القرن الثامن عشر عندما خرجت أداة الإنتاج

(٤٤) تستل أهم مظاهر التقدم الفني التي شهدتها الفترة محل الدراسة في الآتي .

أولا فيما يتعلق بالمحرك من ١٦٧٥ - ١٧٠٠ دي جبرج De Gauruck . بصمم أول آلة البكتروستاتيكية (تحرك كهربائي) - هيوستن Jouffroy بكتشف السام (في إطار الآلة البخارية) - من ١٧٠٠ - ١٧٢٥ : آلة بركومن Newcomen البخارية . ١٧٢٥ - ١٧٥٠ . الثورين المائي لسنجر Singer . ١٧٥٠ - ١٧٥٥ : الآلة البخارية جيمس وات J.Watt (آلة كاملة بمكثف ومضخة وجهاز لقياس تغير قوة المونور) - ١٧٧٥ - ١٨٠٠ : اكتشاف أسعظ الغاز بواسطة آنتون - ترافينكا . Avans Trevithick (في إطار الآلة البخارية) - متبروع محرك يعمل بغاز الإصاءه من مصمم ليون - ١٨٠٠ - ١٨٢٥ : مبدأ الآلة البخارية المركبة أوليف Wolf . ستيفنسون Stephenson بصمم النقل المعروف Systeme Bielle-Manivelle . تنصاه يمكن تحويل حركة خطية ببادلية الى حركة دائرية موحدة والعكس . بارلو Barlow يدخل تعديلات على محرك الكهربائي ثم تتولى التعديلات والاكتشافات

ثانيا : بالنسبة لصناعة الحديدية : ١٦٧٥ - ١٧٠٠ : هايو Hayon يستخلص الأكسجين بنسخين الأكسيدات - ١٧٠٠ - ١٧٢٥ : ميل بصمم الآلة الكائبة . فهرنهايت Fahrenheit بتخريج الترمومتر - ١٧٢٥ - ١٧٥٠ : جون كاي John Kay بتخريج المكوك الطائر . دي Duviv واستخدام الفحم في الصناعات الحديدية - ١٧٥٠ - ١٧٧٥ : الكرونومتر - بناء كوني حديدي في بريطانيا - ١٧٧٥ - ١٨٠٠ : كارترايث Cartwright . بصمم أول آلة نسيج ميكانيكية . المعدن بجل عمق الحطب في صناعة الآلات . استعمال الكاونشوك في الصناعة . ادخل نظام القياس المترى . باركرز Parkers وإنتاج الأحمت الصاعى . إنتاج حامض الكبريت - ١٨٠٠ - ١٨٢٥ : غاز الإصاءه . آلة حاكك Jacquard الميكانيكية للنسيج . مصباح الإصاءه في المناجم . الكبريت - ١٨٢٥ - ١٨٥٠ : ماكينة الخياطة أيتيمويه Himonier . وطر Woolher اكتشف الألمنيوم . إضافة الكبريت الى الكونشوك لزيادة مقاومته مع الإبقاء على مرونته وهي عملية ترجع الى جودير Goodyear . سمر Bessemer بكتشف طريقة صنع الصلب . صناعة الألمونيوم .

ثالثا : فيما يخص المواصلات : ١٦٥٠ - ١٦٧٥ : أول دراجة ذات ثلاث عجلات . ظهور الاتومبيل تحه الأحصنة - ١٦٧٥ - ١٧٠٠ : بدء استخدام قامة مبدى Mudi في جنوب فرنسا . أول قضبان خشبية - ١٧٠٠ - ١٧٥٢ : بايان Papi بتجرب أول سفينة بخارية - ١٧٢٥ - ١٧٥٠ : آلان Allen بيني عربة السكة الحديدية في أول شكل لها - ١٧٥٠ - ١٧٧٥ : أول قضبان حديدية - ١٧٧٥ - ١٨٠٠ : جوفروي دابنسن Jouffroy d'Abhans يطلق السفينة البخارية . بلاشار Blachard بعبور المانش في بالون . جسيب Jessap بتخريج القضبان الحديدية الحديثة . جبرين Germerin بتخريج المظلة الهابطة . فلتون Fulton بيني غواصة بالروحة - ١٨٠٠ - ١٨٢٥ : ترينيك Trevithick بيني أول قاطرة بخارية عم بيني واحدة ترفع ١٤ كيلو متر في الساعة . أول أتومبيل بخارية في إنجلترا . ديريز Drax بتخريج الدراجة البخارية . بناء أول خط سكك حديد في فرنسا . ثم تتولى الاختراعات والتعديلات .

وقد كانت هذه الثورة التكنولوجية بعيدة الأثر على الروابط الاجتماعية للإنتاج . فهي تفضي بصنعة شبه نهائية وروابط الإنتاج السابقة على الرأسمالية وتدفع الى المقدمة روابط الإنتاج الرأسمالية . ولكنها تحدث هذا الأثر في ظل ظروف تاريخية راسية

من يد الإنسان لتستخدمها الآلة . هذه القوة تخفض الكون الثالث فقط ، أي الجزء من الآلة المتمثل في الأدوات الآلية . أما القوة المحركة فتند تكون في البداية العامل نفسه ثم الخسوف والرياح والمياه . في كل هذه الحالات توجد صعوبة أساسية ، وهي أن حجم الدفع يتسبب تهيبته بانقراضه ، كما أن للظفرة الدافعة حدود حسانية في حالة الإنسان والحيوان ، وبسبب السيطرة عليها في حالة القوة المحركة الطبيعية (الرياح والمياه) . وعليه كان من اللازم التوصل إلى قوة محركة جديدة تزيد هذه الصعوبة . هذه تتمثل في الآلة البخارية التي تسند إلى جيمس وات James Watt في عام ١٧٨١ : هنا نجد أول محرك قادر على توليد قوته المحركة عن طريق استهلاك الماء والبخار (لتحويل الماء في حالة السيولة إلى بخار) ويستطيع الإنسان أن يضبط درجة قوته . وعليه أصبح من الممكن استخدام محرك واحد لإدارة أكثر من أداة آلية . ومع تزايد عدد الأدوات الآلية التي يعين تشغيلها في نفس الوقت يكبر المحرك ويتحول الموصل إلى جسم متزايد في الاتساع والتعقيد . في نهاية عملية التطور هذه نجد نظام الآلة - الأداة ، إذ تصبح الآلة مكونة أساسا من مجموعة الأدوات الآلية التي تقوم بعمليات إنتاج الناتج ، وتستخدم الوحدة الإنتاجية الواحدة عددا كبيرا من هذه الآلات . كل هذه الآلات تستقبل الحركة اللازمة لتشغيلها بواسطة ناقل (موصل) واحد يسمى بالناقل المركزي (الأوتومات) ، وهو يحرك كل الآلات في آن واحد . ذلك هو نظام الصناعة الأوتوماتيكية .

من هذا بين أن التحول من الإنتاج اليدوي إلى الإنتاج الآلي ، عن طريق الاستخدام المنظم للآلات في الإنتاج ، رهين بظهور المحركات الميكانيكية . إلا أن مجرد ظهور هذه الأتورة (اختراعها) لا يعني استخدامها ، إذ هذا الاستخدام رهين بتوفير شروطه المادية . هذه الشروط تتمثل في تطور الصناعة اليدوية على أساس من تقسيم العمل في داخل الوحدة الإنتاجية على نحو يجرى من العمليات اللازمة لإنتاج السلعة ويبسطها ، ومن ثم يبسط من الأدوات اللازمة ويهيئها ويقصها من عددها ، على النحو الذي رأيناه عند الكلام عن الصناعة اليدوية . كما تتمثل وهذا شرط أساسي ، في أن الموقف كان يتميز في إنجلترا ، في فترة سيادة الصناعة المنزلية بعد قيامها بأن العمل الأجير كان محدودا نسبيا نظرا لأن الطبقة العاملة الوليدة كانت فيما يتعلق بجزئها الآلي من الريف ، ما زالت مرتبطة جزئيا بالزراعة . هذا النقص النسبي قد يدفع بالأجور نحو الارتفاع ، الأمر الذي يؤدي إلى البحث عن فنون إنتاجية توفر من العمل وتزيد من إنتاجيته .

اجتماعية واقتصادية) متعددة . هذه الظروف أبعد من أن تكون نتاج التقدم الفني فقط . إذ هي نتاج النشاط الملموس لأعضاء المجتمع ، لصراعهم الاجتماعي . للنور الذي تلعبه العوامل الجغرافية ، التنظيمية... إلى آخره . من ناحية أخرى ، تؤدي الثورة التكنولوجية إلى تحول المجتمع تحولاً جذرياً ، وبما أنها تحدث في واقع اجتماعي يختلف من مجتمع إلى آخر . تختلف طبيعة التحول الذي تحدثه من مجتمع إلى آخر .

أما بالنسبة لطرق التنظيم الصناعي ، فيمثل التحول الكيفي في الانتقال الى نظام المصنع^(٤٥) القائم على التقسيم الفني للعمل . هنا يتركز الإنتاج الصناعي في عدد من المصانع التي يجمع كل منها عددا كبيرا من العمال يقومون بالإنتاج على نطاق متسع ، أى بالإنتاج الكبير الذي يوجه ليس فقط للسوق الداخلية وإنما كذلك للسوق الخارجية . في هذا المجال نشط المنظمون^(٤٦) ، أى أصحاب المشروعات القائمة على إستخدام العمل الأجير والتي تنتج للسوق ، الذين كانت تحتوهم الصناعة اليدوية الرأسمالية في القرن السابع عشر والنصف الأول من القرن الثامن عشر . حينئذ كانوا يمثلون صغار المنظمين الذين يملكون رأسمالا صغيرا أو متوسطا ، بما لهم من طموح وقدرة على اتخاذ المبادرة ومعرفة لصيقة بالإنتاج ، وارتباط بأوساط التجارة إرتباطا يمكنهم من تكملة رأسمالهم بالائتمان (أى اقتراض لفترة معينة يرد في نهايتها أصل الدين والفائدة المستحقة عليه) الذين يحصلون عليه من التجار . في هذا المجال اذن تأكد سيطرة رأس المال الصناعي على الإنتاج ، وإنما في شكل الإنتاج الآلي الكبير .

كما تأكدت سيطرة رأس المال على الزراعة من خلال الثورة الزراعية (في إنجلترا) في القرن الثامن عشر . فقد بلغت حركة التسييع ذروتها مؤدية بذلك الى تركيز الملكية العقارية ونضوج روابط الإنتاج الرأسمالية في الزراعة ، نضوجا تمثل في قيام طبقة من المزارعين يزرعون مزارعهم المسيجة استخداما للعمل الاجير . كما شهدت العقود الأولى من القرن الثامن عشر ثورة فنون الإنتاج في الزراعة الإنجليزية^(٤٧) . زادت من انتاجية العمل الزراعي وبالتالي من الجزء من فائض الإنتاج الزراعي المعد للتسويق لتغذية العاملين في الصناعة في تزايدهم المستمر . لهذه التطورات في الزراعة وجه آخر يتمثل في التوسع المستمر في السوق الداخلية (اذ زيادة القدرة من الفائض الزراعي المعد للتسويق تعني زيادة امكانية أهل الريف شراء السلع الصناعية) وفي تكون الطبقة العاملة تكونا ساهم النمو السكاني في القرن الثامن عشر في سرعته .

Factory System: système d'usine

(٤٥)

The Entrepreneurs: les entrepreneurs

(٤٦)

(٤٧) أصبح اتباع الدورة الزراعية المعروفة بدورة نوروفولك Norfolk ذاتا ، فحلت بذلك محل نظام الحقول المفتوحة . ولم تعد تترك الأرض ستة دون زراعة ، وإنما أصبحت تزرع ستة قمحا وستة نباتات جذرية وبرسيم ، لتزرع قمحاً في السنة الثالثة . وقد حل ادخال النباتات الجذرية مشكلتين : مشكلة اجهاد التربة الناتج عن زراعة القمح . اذ الجذور التي تتركها هذه النباتات تعيد اليها بعض خصوبتها ، ومشكلة تغذية الماشية في فصل الشتاء . الأمر الذي يكون له أثر في مجال تربية المواشي . كما أدخلت فنون انتاجية جديدة وآلات زراعية ، كآلة البذر ، وأدخلت تحسينات كثيرة في تربية المواشي لإنتاج اللحوم والصوف . وأقيمت المزارع النموذجية للتعرف على آثار الفنون الزراعية الجديدة . انظر Southgate : المرجع السابق الاشارة اليه ، ص ١٠٦ - ١١٤ .

بمضاف إلى هذا الاتساع المستمر في السوق الداخلية التي شهدته تجارة الصادرات . فقد تمتعت إنجلترا في القرن الثامن عشر بالمركز التجاري المتميز الذي كانت تتمتع به هولندا في القرن السابع عشر^(٤٨) .

بمما لا شك فيه ، أن هذه المرحلة تركز رأس المال في يد أرباب الصناعة . مرحلة يتحدر فيها النبيل الزراعيون والحرفيون من الناحية القانونية من سيطرة سيد الأرض وقبود الطائفة . ولكنهم يفصلون في ذات الوقت عن ملكية وسائل الإنتاج ولا تكون لهم إلا قدرتهم على العمل تباع كسلعة في السوق . العلاقات بينهم وبين الرأسماليين الصناعيين ينظمها السوق . مرحلة سيادة النشاط الصناعي . الزراعة نفسها تصبح نوعاً من الصناعة . والاتقان يجمعها السوق . الاقتصاد القومي كله يصبح اقتصاد مبادلة ، وإنما هي المبادلة التي تبدأ من القنود ، والتفرد تتحول إلى سلع ، لتتحول هذه الأخيرة إلى قنود (أكثر) .

وعليه يمثل النصف الثاني من القرن الثامن عشر فترة التحول الاجتماعي الإنجليزي : فنصوح أشكال جديدة للإنتاج ، ظهور أشكال جديدة من العلاقات الاجتماعية . من الحكومات ، من الأفكار الاجتماعية . أشكال كانت كلها بطيئة ومتردة في صراعها ضد القديم ثم لبثت أن تطورت وتغلبت عليه بسرعة مذهلة : إنه التغير الكمي البطيء الذي ما

(٤٨) من هذا بين أنه لا يمكن تفسير الثورة الصناعية بعامل واحد . أو بما يسمى « باليسية البسيطة » simple causation ، إذ لا يمكن تفسير نقط التحول التاريخي إلا ، باليسية المركبة complex causation فنصوح اجتماعي في مجموعه بما يتخونه من مجموعة من العوامل تضيغ كلها في نفس الوقت لأن كل منها يكون لازماً بقدر معين إذا أردنا للتبعية الخاصة أن تتحقق . عامل أساسي يكمن وراء هذه الثورة الصناعية (التي احتوت في آن واحد التوسع في الإنتاج والتوسع في الاستهلاك) واستخدام الآلات في الإنتاج وإدخال فنون إنتاجية جديدة ، في القلة النسبية للعمل الأجير . إذ يمكن القول بأن نشأة الصناعة الرأسمالية المترتبة بره إلى توافر العامل الذي لا يزال يباشر بعض العمل الزراعي (مما نجدنا بصدده قوة عاملة نصف بروليتارية) . ومع التوسع في الصناعة المنزلية واليدوية يصعب عرض هذا العمل محدوداً نسبياً . الأمر الذي يدفع إلى التمييز من حركة التحولات في الزراعة (التسيب والثورة الفنية) ، مما يوفر (مع الزيادة في السكان) العمل . ولكنه إذ يتوفر مدرحة تسجل من الاستهلاك في بناء المصانع لا يكون . مع ذلك . من الرخص لدرجة لا تدفع إلى البحث عن طرق إنتاج توفّر العمل من طريق استخدام الآلة . سبب آخر في تفسير الثورة الصناعية يتمثل في وجود سوق داخلي للإنتاج الكبير (وهو ألا يفسد إلا بالثورة الزراعية ، الأمر الذي لم يحدث في بلدان أوروبا الغربية . فما عدا إنجلترا التي سبقهم في ذلك . إلا في القرن الثامن عشر والقرن التاسع عشر على أن نأخذ في الاعتبار أن نمو السوق الداخلي هو نتاج لنمو الرأسمالية نفسها : نمو التسيب الاجتماعي للعمل وزيادة إنتاجية العمل بما يمكنه من إنتاج فائض يزيد على الاستهلاك الضروري للمستهلكين . هذا الفائض يند التوسيع ، وزيادة الفائض المعد للتوسيع تعني زيادة في إمكانية من يبيعه في شراء سلع أخرى . أي اتساع السوق . ويكون ذلك هو الوجه الآخر للتغيرات التي حدثت في روابط الإنتاج . أي التي حدثت في صنع العمل أساساً الذي يتغير . كما رأينا ، عن طريق خلق التميز الاجتماعي في داخل عملية إنتاج المبادلة البسيطة . في الزراعة . هذه العملية لها في الواقع مظهران : زيادة الإنتاجية تعني زيادة الفائض الذي يمكن مبادلته الأمر الذي عني اتساع السوق الداخلية . كما أن زيادة الإنتاجية . وهذا هو المظهر الثاني ، تعني زيادة في عرض العمل الأجير . النظر إلى هذه العملية على هذا النحو يبين أن السوق كعامل في التطور يلعب دوراً يختلف عن دور السوق كعامل خارجي مستقل ، وفي معنى معين ، نهائي ، ومن ثم عرضي) . أنظر :

يقف أن ينعكس عند مرحلة معينة من تراكمه في تطور كيني سريع^(٤٩).

من خلال هذه العملية يبدأ الاقتصاد السياسي ، العلم الذي نشغل به ، في الوجود بتحديد معالم موضوعه ، الذي يشهد تناسقا داخليا ، وبلورة منهجه . فالتوسع نطاق نشاط المبادلة لكي يصبح الظاهرة السائدة حيث غالبية الانتاج موجهة للسوق الذي يصبح المنظم لنوع جديد من الحياة الاقتصادية والذي يظهر كالمعتي الذي تصب فيه كل النشاطات الاقتصادية يبلور النشاط الاقتصادي ويبرز أهميته في الكل الاجتماعي ، وتوسع النشاط الصناعي وازدياد عمقه ليصبح النشاط الغالب بما يتميز به من سرعة التكرار في فترة زمنية قصيرة بالنسبة للنشاط الزراعي (تكرار نشاط زراعي) ، وليكن انتاج القمح ، يستلزم مرور سنتين ، في حين أن إنتاج سلعة صناعية ، كالمسوحجات ، يتكرر آلاف المرات في يوم واحد) ، نقول اتساع انتاج المبادلة وسيطرة النشاط الصناعي فرضا على الباحث حقيقة أن الظواهر الاقتصادية ، وخاصة في مجال الإنتاج ، تحكمها قوانين موضوعية يمكن ويلزم الكشف عنها . فإذا أضفنا الى ذلك أن الجو الفكري كان يسوده الانشغال العام بالمشكلات المنهجية (في نشاط استخلاص المعرفة العلمية) اشغالا أنتج وعيا بإمكانية استخدام منهج البحث العلمي في استخلاص المعرفة المتعلقة بالظواهر الاقتصادية ، أمكننا أن نفسر مولد علم الاقتصاد السياسي في هذه المرحلة . هذا المولد يعلن عن نفسه بفضل الجهود الفكرية لمجموعة من المفكرين (في إنجلترا وفرنسا) يمثلون رواد المدرسة التي يحقق فكر مؤسسها ميلاد العلم . وهي المدرسة التقليدية أو الكلاسيكية^(٥٠) . سنرى أولا الفكر الاقتصادي لرواد المدرسة التقليدية الإنجليزية والفرنسيين ، لتعرض ثانيا للفكر الاقتصادي للمدرسة التقليدية نفسها ، وإنما أساسا فيما يتعلق بميلاد علم الاقتصاد السياسي ، أي بتحديد معالم موضوعه وبلورة منهجه .

أولا - رواد المدرسة التقليدية :

إذا أردنا أن نبحث عن الخصيصة الأساسية التي تميز - على الصعيد الفكري - الفترة التي عاشها رواد المدرسة التقليدية ، وحرصنا أن يكون بحثنا هذا من وجهة نظر مشكلتنا

(٤٩) أنظر فيما يتعلق بالتغيرات الاقتصادية والاجتماعية لهذه المرحلة :

T.S. Ashton, The Industrial Revolution — O.C. Cox. The foundation of capitalism, ch XX — XXII

— M. Dobb, Studies in the Development of Capitalism, p. 255 and sqq.

— J. Auvillet, Histoire des faits économiques, Payot, Paris, 1952, p. 242 et sqq.

V. Mantoux, La Révolution Industrielle au 18 Siècle, Éditions Génin, 1953

K. Marx, Capital, Vol. I, Foreign Languages Publishing House, Moscow, 1959, ch.

XV, Machinery and modern industry, p. 271 & sqq. — G. Kolb, p. 92 — 149

Scargola, ch 13 — 18

الأساسية ، أى تلك الخاصة بمولد علم الاقتصاد السيامي ، لوحدنا هذه الخوصصة في أنها الفترة التي يوز فيها الاهتمام بمشكلكي الثروة والقيمة مع انتقال مركز البحث من مجال التداول الى مجال الانتاج : طرحها كترادفين في بعض الأحيان ، وكمتميزين في أحيان أخرى . ثم أنا نجد نفرا من الكتاب يبدأ بحته بطرح مشكلة الثروة ثم لا يلبث أن يواجه ، وهو في بحته عن حل هذه المشكلة ، بمشكلة القيمة . الأمر الذي يحتم علينا أن نعي الفرق بين الثروة والقيمة . ورغم أن التعرف على هذا الفرق بكل ابعاده يتأتى لنا من تتبعنا لأفكار رواد المدرسة التقليدية وأفكار أصحاب المدرسة التقليدية نفسهما ، إلا أن تلمسه من الآن يسهل علينا تتبعنا لهذه الأفكار .

الثروة^(٥١) هي مجموع ما يوجد تحت تصرف المجتمع من قيم استعمال ، أى من منتجات تخصص للاستعمال النهائي (اشباع الحاجات النهائية) ومنتجات يعاد استخدامها في عملية الانتاج ، وهي على هذا النحو تتبع من الانتاج أيا كان شكله الاجتماعي وسواء أكان يقصد الاشباع المباشر للحاجات المنتجين أو يقصد المبادلة . أما القيمة^(٥٢) فهي ظاهرة مرتبطة بانتاج المبادلة ، وانتاج المبادلة فقط ، وتمثل في خصيصه اجتماعية تعجل الناتج ، الذي أصبح سلعة ، قابلا لأن يكون محلا للمبادلة ، وتعر عما يتضمنه من محتوى يشترك فيه مع باقي السلع رغم اختلاف منافعها (أى قيم استعمالها) . لبيان الفرق والعلاقة بينها نضرب مثلا : إذا سلمنا ولو مؤقتا بأن قيمة السلعة تجد مصدرها في العمل وأنها تقاس بعدد ساعات العمل (الاجتماعي) ، وإذا كانت وحدة واحدة من السلعة أ . ولتكن القلم الذي تظهر قيمة استعماله في الكتابة ، تنتج في ساعة عمل ، فاننا نكون بصدد كمية من قيم الاستعمال مساوية لقلم يشبع حاجة شخص واحد للكتابة (ويمثل على هذا النحو جزء من ثروة المجتمع) ، وتكون قيمة هذه الوحدة من السلعة مساوية لساعة عمل . فإذا فرض أن إرتفعت إنتاجية العمل عما كانت عليه (بفضل تحسن التكوين الفني للعامل مثلا) وأصبح من الممكن للمجتمع أن ينتج في ساعة عمل واحدة قلمين بدلا من قلم واحد ، نقصت قيمة الوحدة من السلعة (القلم) من ساعة عمل الى نصف ساعة عمل ، في الوقت الذي زاد فيه عدد الأقلام الى الضعف وأصبح من الممكن اشباع نفس الحاجة بالنسبة لشخصين بدلا من شخص واحد ، أى زادت كمية قيم الاستعمال الموجودة تحت تصرف المجتمع . هنا نشهد زيادة في ثروة المجتمع مع نقص في قيمة السلع المنتجة .

ابتداء من هذه الخوصصة الأساسية لهذه الفترة يجري التمييز عادة ، في إطار رواد

المدرسة التقليدية ، بين الرواد الانجليز والرواد الفرنسيين (الطبيعيون) . في تعرفنا على هذا الفكر سنقتصر على أهم الرواد الانجليز ، ويليام بيتي ، وأب الطبيعيين ، فرنسوا كينييه .

الرواد الانجليز للمدرسة التقليدية^(٥٣) : انتج هؤلاء الرواد ، وعلى رأسهم ويليام بيتي William Petty أفكارا عن الثروة وطبيعتها ، عن قيمة (مصدرها وقياسها) ، عن النقود والفائدة ، وعن التجارة الخارجية وضرورة أن تكون حرة .

أما ويليام بيتي^(٥٤) ، فيعتبره البعض مؤسس علم الاقتصاد السياسي^(٥٥) . وذلك لأنه يتمتع برؤية واضحة لموضوع الدراسة التي يقوم بها ولأنه كان واعيا بأنه يستخدم منهجا جديدا في البحث ، بل أكثر من هذا كان واعيا بأنه ينشئ علما جديدا .

لنرى أولا بالنسبة لموضوع بحثه القضايا التي انشغل بها ونوع النشاط التي تقع في اطاره : في تساؤله عن الثروة يعرفها بأنها المنتجات أو السلع . وهو في تحليله يتخذ القمح مثلا لهذه السلع يصدق عليها ما يقوله بالنسبة له . فإذا ما عرف الثروة تساءل أين تنتج ؟ وتكون اجابته بأنها تنتج في مجال الإنتاج ، وعليه يكون التركيز على هذا المجال لا مجال التداول ولكن أي أنواع الإنتاج ؟ هنا نستطيع أن نرى من خصائص الإنتاج الذي يتكلم عنه أن الأمر يتعلق بإنتاج المبادلة ، والمبادلة التي تتم بواسطة النقود . وعليه يكون اهتمامه بإنتاج المبادلة . وهنا يجد نفسه مواجهها بمشكلة القيمة التي تفرض نفسها عليه .

فإذا ما ووجه بمشكلة القيمة طرحها بطريقة منتظمة تبين ادراكه لطبيعتها وبأنها تمثل المشكلة المحورية . فبالنسبة لقيمة السلعة ، التي يسميها ويليام بيتي بالثمن الطبيعي^(٥٦) ، يجيب عن سؤالين :

أولها خاص بالمظهر الكيفي لظاهرة القيمة : ما هو مصدر القيمة ؟ يجيب ويليام بيتي

(٥٣) أهم هؤلاء الرواد هم : ويليام بيتي (١٦٢٣ - ١٦٨٧) ، د . نورت Dudley North (١٦٢١ - ١٦٩١) الذي يعتبر أن الثروة تتكون من الأموال العينية وينافع عن حرية التجارة ، جون لوك (١٦٣٠ - ١٧٠٤) وخاصة أفكاره عن النقود والفائدة ، جون لوك John Law (١٦٧١ - ١٧٢٩) ، دافيد هوم David Home (٧١١ - ١٧٧٦) ، جيمس ستيورات (١٧١٢ - ١٧٨٠) .

(٥٤) أهم مؤلفات بيتي هي :

A Treatise of Taxes and Contributions, 1662 — Political Arithmetic, written in 1665 published in 1691.

وقد رجمنا عند كتابة السطور الخاصة بأفكار ويليام بيتي الى الترجمة الفرنسية لمجموعة أعماله الاقتصادية :

Les Oeuvres Economiques de Sir William Petty; traduit par H. Dussauze et Pasquier, V. Giard & E. Brière, Paris, 2 tomes, 1905.

K. Marx, Theories of Surplus-value, p. 15. (٥٥)

Natural price: prix naturel (٥٦)

على ذلك بأن القيمة تجد مصدرها في العمل . ويعلم في هذا الخصوص جملته المشهورة بأن « العمل هو أب الثروة والأرض أمها »^(٥٧) (والأمر يتعلق بالقيمة رغم استعماله للفظ الثروة) . وهو يقصد بالأرض هنا الطبيعة . وإذا مثل هؤلاء ، أى العمل والطبيعة ، « المعبرين الطبيعيين عن كل قيمة » ، تمثلت « المشكلة المحورية للاقتصاد السياسي في ترجمة أحدهما الى الآخر » ، أى في « التوصل الى علاقة طبيعية للتساوى بين العمل والطبيعة على نحو يمتنع من التعبير عن القيمة بواحد منها » . وهو أميل لترجمة الطبيعة الى العمل ، أى للتعبير عن القيمة بواسطة العمل .

- إذا وجدت القيمة مصدرها في العمل ، تعلق السؤال الثاني بالمظهر الكامن لظاهرة القيمة : ما هو مقياس القيمة ؟ على ذلك يجيب ويليام بيتي بأن القيمة تقاس بكمية العمل . فقيمة السلعة تحددها كمية العمل التي تحتويها السلعة^(٥٨) .

وماذا عن العمل^(٥٩) ؟ كيف تتحدد قيمته ؟ تتحدد هذه القيمة بوسائل المعيشة الضرورية^(٦٠) .

ثم يشير ويليام بيتي مسألة الربح^(٦١) . وهو الجزء من الناتج الذي يحصل عليه مالك

(٥٧) "Le Travail est le père et le principe actif de la richesse de même que la terre en est la mère". L'Anatomie politique de Briande, p. 204, aussi, Traité des taxes et contributions, p. 34 - 43

(٥٨) في ذلك يقول بيتي : (إذا استطاع شخص أن يحضر إلى لندن أوقية من الفضة المستخرجة من أرض يزرع مستقراً في هذا الجهد نفس الوقت الذي يستطيع فيه أن ينتج كلاً معيناً من القمح (في إنجلترا) ، فإن أحد هذين الناتجين يمثل الجهد الطبيعي للآخر . فإذا ما أصبح من الممكن للشخص أن يستخرج من مناجم جديدة وأسهل في الاستغلال أوقيتين من الفضة بنفس الجهد الذي كان يستخرج به أوقية واحدة (من المناجم القديمة التي يصعب فيها الشروط الطبيعية للاستغلال ، م . د .) . كانت هاتان الأوقيتان اللتان الطبيعيان لتلكين من القمح (الذي لم يتغير قيمته) على فرد بقاء الأشياء الأخرى على حالها (أى على فرض بقاء شروط إنتاج القمح دون تغير وبخاصة بالنسبة لإنتاجية العمل ، م . د .) .

Traité des taxes et contributions, p. 51.

(٥٩) وترداد إنتاجية العمل بتقسيم العمل في داخل الوحدة الانتاجية . هنا بين ويليام بيتي مزاجاً تقسيم العمل ليس فقط في صناعة الساعات وإنما كذلك في كل الصناعات التي توجد في مدينة ما أو حتى في بلد ما .

cf. Autre essai en arithmétique politique, p. 521; et Arithmétique politique, p. 282 - 283.

رغد رأينا كيف أهتم ابن خلدون ، وأرسطو ظالميس من قبله ، بتقسيم العمل ، وإنما بالتقسيم الجغرافي للعمل ، وسرى كيف أهتم آدم سميث متفتياً في ذلك أثر ويليام بيتي ، بتقسيم العمل في داخل الوحدة الانتاجية ، أى في داخل المشروع الرأسمالي .^(٦١) يعنى القانون الذي يحدد الاجور ألا يعطى للعامل إلا ما هو لازم لحياته (أى ما هو ضرورى لإبقائه على قيد الحياة) ، أى لتجديد قدرته على العمل ، م . د .) . أما إذا أعطى الضعف فإنه لن يقوم إلا بنصف العمل الذي يمكنه القيام به والذي كان يقوم به في حالة ما إذا كانت الظروف مختلفة .

Traité des taxes et contribution, p. 103.

The rent; la rente. (٦١)

الأرض . هذا الجزء مساوي ، في رأى نبي الناتج الكلي مطروحا منه الأجور والبذور . فهو
من الناحية المنطقية في الإنتاج الزراعي ، وهو يتضمن الريح الذي لم يتميز عنه بعد .
وعليه يتوزع الناتج الزراعي (الصافي) بين الأجور (أى ما يحصل عليه العمال) والريح (أى
ما يحصل عليه مالِك الأرض) (٦٢) .

بالإضافة الى ذلك نجد عند ويليام نبي فكرة الريح الفرقي (٦٣) . هذا الريح يرد عنده الى
سببين : اختلاف الأرض في الخصوبة ، واختلاف الأرض في موقعها (قربا أو بعدا) من
السوق . لفهم فكرة الريح الفرقي نضرب المثل الآتي : كمقطة بدء تمثل الأرض هبة
الطبيعية ، عندما توجد الأرض بوفرة ولا تكون محلا لإحتكار فئة أو طبقة اجتماعية يكون في
استطاعة أى فرد استغلالها دون أن يضطر الى دفع مقابل لذلك (في صورة جزء من الناتج
يتخلى عنه عينا أو نقدا) . نفترض في هذه الحالة أن حاجة سكان مدينة ما الى القمح يتم
اشباعها بزراعة المساحة أ بالقمح . على هذه الأرض (التي لا بدفع في مقابل استخدامها
أى مقابل) تتمثل نفقة إنتاج وحدة القمح في عشرة قروش . هذه النفقة تتضمن ربحا
مساويا لثلاثة قروش . عليه يكون ثمن بيع هذه الوحدة في السوق هو عشرة قروش . في
هذه الحالة لا يقوم من يستغلون الأرض أ بدفع ربح في مقابل استغلالهم هذه الأرض .
نفترض في مرحلة ثانية أن طرأ ارتفاع على ثمن القمح (اثارته زيادة في الطلب من مدينة
بجاورة مثلا) . وأصبح ثمن وحدة القمح ١٢ قرشا . استجابة لهذه الزيادة في الطلب يتوسع
الإنتاج عن طريق قيام الأفراد باستغلال أرض إضافية : الأرض إضافية : الأرض ب ،
وهي أقل خصوبة من الأرض أ ولكنها على نفس البعد من السوق ، والأرض ج . وهي

(٦٢) هنا يرى ويليام نبي في ربح الأرض الشكل العادي للفائض بصفة عامة بينما لا يزال وضع الريح غير محدد . فالربح
الذي حصل عليه الرأسمال (أى من يستغل الأرض استخداما لوسائل إنتاج يملكها ملكية فردية وللصالح الأجير) يظهر على
أحسن الفروض وكأنه جزء من الفائض ينتزعه الرأسمال من مالِك الأرض . هذه النظرة نجد تفسيرها في الخصائص التي يتميز بها
الموقف في الوقت الذي كان يكتب فيه ، حيث سكان الريف ما زالوا يمثلون الاغلبية الساحقة في المجتمع ، وحيث ملكية
الأرض ما تزال تظهر كالمشروط الأساسي للإنتاج ويظهر مالِك الأرض كالشخص الذي يختص مباشرة بالعمل الفائض من
المنتجين وذلك لما يتمتع به من احتكار لملكية الأرض .

والواقع أن المسألة يتعين أن توضع وضعا مختلفا في إطار الإنتاج الرأسمالي حيث يوجد الى جانب مالِك الأرض الرأسمالي الذي
يقوم على النشاط الزراعي مستغلا الأرض استخداما لوسائل إنتاج أخرى يملكها ملكية فردية (وقد يجمع شخص واحد بين
صفتي الرأسمالي وصاحب الأرض) ، كما يوجد الى جانبها العمال الأجراء وترطبتهم بالرأسمالي علاقة مباشرة . هنا ينتج العمال
الاجراء (المنتجون المباشرين) الناتج والمجزء منه الذي يمثل الفائض ، ويخص رأس المال نفسه بالفائض بطريقة مباشرة ،
ويعتبر ملكية الأرض في النهاية على جزء من الفائض في إطار الإنتاج الرأسمالي . هذا ويتعين أن نطرح مسألة الريح من وجهة
نظر هذا الإنتاج (الرأسمالي) ، ويكون السؤال الذي يطرح نفسه هو الآتي : كيف يتألف للملكية الأرض (مستحصنة فيمن
يملكونها) أن تحصل من رأس مال (مستحصنا فيمن يسيطرون على عملية الإنتاج) على جزء من الفائض الذي يخص رأس
مالِك نفسه به بطريقة مباشرة من خلال علاقته بالمنتجين المباشرين (وهو العمال الاجراء) الذين أنتجوا هذا الفائض .

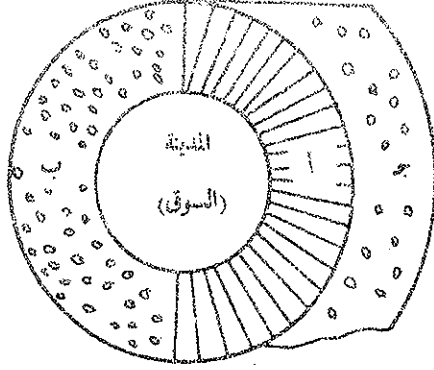

متساوية في الخصوبة مع الأرض أ ولكنها أبعد منها الى السوق . هنا نجد نفقة الإنتاج على الأرض ب والأرض جـ أعلى من نفقة الإنتاج على الأرض أ (وهذه الأخيرة تبقى على حالها دون تغيير ، أى عشرة قروش للوحدة من القمح) . وتكون نفقة الإنتاج أعلى على الأرض ب لأن خصوبتها أقل من خصوبة الأرض أ . وتكون أعلى على الأرض جـ لأنها وان كانت تتمتع بنفس درجة خصوبة الأرض أ إلا أنها أبعد من السوق الأمر الذي يرفع من نفقة النقل . نفترض أن نفقة إنتاج الوحدة من القمح على الأرضين ب و جـ هي ١٢ قرشاً متضمنة ربما قدره ثلاثة قروش . في هذا الموقف الجديد يكون ثمن بيع الوحدة من القمح هو ١٢ قرشاً ، وهو ثمن يبيع به كل المنتجين أيا كان نوع الأرض التي يزرعونها . ويحقق كل المنتجين ربحا قدره ثلاثة قروش في كل وحدة يبيعونها سواء منهم من ينتج على الأرض أ أو من ينتج على الأرض ب أو من ينتج على الأرض جـ . إلا ان صاحب الأرض أ ، التي تستمر نفقة الإنتاج عليها مساوية لعشرة قروش ، يبدأ في ان يختص نفسه بنوع من الدخل مساو لقرشين لكل وحدة قمح . هذا الدخل هو ربح يأتي من الفرق بين ارضه والأراضي الأخرى في ب ، وجد اذ تفرق ارضه عن الأرض ب بأنها أكثر خصوبة ، كما انها تفرق عن الأرض جـ بأنها اقرب من هذه الأخيرة الى السوق .

أما من ناحية المنهج فنلاحظ أن تبي يتميز بوعى منهجي ، أى بوعى بالنسبة للمناهج التي يستخدمها ، وعيا بمتراج بوعيه بأنه ينشئ علما جديدا . منهجه في البحث يرتكز على الملاحظة وينشغل بالتوصل الى معرفة منضبطة عن طريق التعرف على المظاهر الكمية لموضوع الدراسة . في مقدمته لكتاب « الحساب السياسي » يقول ويليام تبي :

« أن المنهج الذي استخدمه لتحقيق هدي في الدراسة ليس شائعا بعد (أى يختلف عن المنهج المتعارف عليه حتى الآن ، م . د .) ، وذلك لأنه :

- بدلا من أن أقتصر على المقارنات والصفات وحجج المضاربة فلني أعتق منهاجا يتمثل

في :

- ⊗ أولاً أمر من نفسي في صورة أعداد وأوزان ومقاييس ..
 - ⊗ أن استخدم فقط الحجج التي تعطيها التجربة المحسوسة ..
 - ⊗ ألا أعتبر إلا الأسباب التي يكون لها أساس مرئي في الطبيعة .
- .. ما أقوله من أفكار يكون إذن مبنياً على الملاحظة وعلى التأكيدات المعبر عنها بالأعداد وبالوزن، وبالمقاييس» (٦٤) .

من هذا يبين كيف بدأ يتضح موضوع البحث الاقتصادي في دورانه حول ظاهرة القيمة كما تظهر في مجال الإنتاج وكيف أن هذا الموضوع يمكن معالجته استخداماً لمنهج تجريبي كان قد استقر في مجال الدراسات الخاصة بالظواهر الطبيعية . بدءاً بلورة هذا الموضوع بالتركيز على مجال الإنتاج ثم ذلك وانما بأبعاد مختلفة على يد الرواد الفرنسيين للمدرسة التقليدية . وخاصة فرنسوا كينييه .

الرواد الفرنسيون للمدرسة التقليدية : الطبيعيون (٦٥) : يرى الطبيعيون . وعلى الأخص أبوهوم فرنسوا كينييه Francois Quesnay « ذلك الطبيب » الذي جعل من الاقتصاد السياسي علماً» (٦٦) ، أن الثروة تتمثل في « الأموال اللازمة للحياة ولتجدد الإنتاج السنوي لهذه الأموال » . فالثروة تتمثل في المنتجات : فما يلزم منها لإعاشة أفراد المجتمع وما يلزم منها لضمان استمرار الإنتاج في الفترات الانتاجية المقبلة . هذه الثروة تنتج في مجال الإنتاج لا مجال التبادل . وهي لا تنتج في نظر فرنسوا كينييه إلا في مجال الإنتاج المادي . أي الإنتاج الذي تتلور نتيجته في شكل ناتج مادي ملموس . وعليه يستبعد نشاط الخدمات كنشاط منتج للثروة . في مجال الإنتاج المادي تنفرد الزراعة بكونها النشاط الوحيد المنتج . إذ في الزراعة فقط تمكن الطبيعة عمل الانسان من أن ينتج ما يزيد على ما استخدم في الإنتاج الزراعي ، أي تمكنه من إنتاج « ناتج صافي » *produit net* يتمثل في الفرق بين الناتج

(٦٤) Antiquité polonaise, p. 268 - 269

(٦٥) يطلق اسم الطبيعيين Les Physiocrates على مجموعة من المفكرين يوحد على رأسهم فرنسوا كينييه انطلق فكره من فكرة النظام الطبيعي L'ordre Naturel التي خلفها الفكر الكنسي وسادت القرن الثامن عشر وكنه سرى عند اكلاء عن المدرسة التقليدية) وكونوا مدرسة لها أساسها النظري ومدنها ونوصياتها من الناحية السياسية الواضح ادعاه . وهم أفراد معاه المدرسة ، بعد فرنسوا كينييه ، هم : ماركيز دي ميرابو Le Marquis de Mirabeau (١٧١٥ - ١٧٨٩) . مرسية دي لاريفيير Marquis de la Riviere (١٧٢٠ - ١٧٩٣) . ديون دي بيور Dupont de Nemours (١٧٣٩ - ١٨١٧) . هنري شومبيتر . تاريخ التحليل الاقتصادي ، ص ٢٢٢ وما بعدها .

(٦٦) هو مؤسس المدرسة الطبيعية (١٦٦٤ - ١٧٧٤) . كان طبيعياً بارزاً . شغل مركز ستراتيجم في حية فكرية لباريس وفرساي في منتصف القرن الثامن عشر . أنظر بالنسبة لفكره وكتاباته :

LEU, Francois Quesnay et le Physiocrate, Tomes I & II, Paris, 1958
A. Branda, Les Schémas de reproduction , ch. I & B

الكلى وما يستخدم في الانتاج الزراعى من أدوات انتاج ومواد أولية ومواد غذائية لإستهلاك العاملين في الزراعة^(٧٧). فالزراعة وحدها هي التي تنتج فائضا. ولكن أية زراعة؟ هنا يفرق فرنسوا كينيه بين الزراعة الصغيرة^(٧٨) التي تقوم بها عائلة الفلاح على أساس عمل أفراد الأسرة مستخدمة الثيران كقوة جر، والزراعة الكبيرة^(٧٩) التي يقوم بها المزارعون^(٧٠) على مساحات أكبر يستخدمون فيها رأس المال والعمل الأجير وتحمل فيها التحويل محل الثيران في الجر. بمعنى آخر اذا كانت الزراعة هي النشاط الوحيد المنتج فإن فرنسوا كينيه يعني الزراعة التي يتم فيها النشاط على أساس رأسمالى. أى أن الأمر يتعلق بالانتاج الزراعى الذى هو من قبيل انتاج المبادلة ذى الطبيعة الرأسمالية.

ومن هنا كان تقديم فرنسوا كينيه لرأس المال في النظرية الاقتصادية باعتباره ثروة متراكمة من قبل متمثلة في شكلها المادى في سلع انتاجية يعين وجودها قبل انبءه في عملية الانتاج التي تستخدم في أنشائها. رأس المال هذا يأخذ في كينيه ثلاث صور: تشمل الصورة الأولى الجزء من رأس المال الذى يخصص لاستصلاح الأرض الزراعية وتحسينها وشق الترع والمصارف، ويسميه كينيه بالتسيقات العقارية^(٧١). وتشمل الصورة الثانية الجزء من رأس المال الذى يتمثل في أدوات الانتاج المعمرة التي تستخدم في أكثر من فترة انتاجية كالمباني والآلات، ويسميه كينيه بالتسيقات الأولية^(٧٢). أما الصورة الثالثة فتتعلق الجزء من رأس المال الذى يخصص للحصول على المواد الأولية التي يجرى تحويلها في عملية الانتاج وتستخدم كلية في فترة انتاجية واحدة وكذلك المواد الغذائية اللازمة للعاملين في الانتاج. ولذا الجزء الأخير من رأس المال هو ما يطلق عليه كينيه «التسيقات السنوية»^(٧٣)

في هذا الانتاج الزراعى ذى الطبيعة الرأسمالية يتبع اذن الناتج الاجتماعى الذى يتم توزيعه بين طبقات المجتمع توزيعا تحدده نوع روابط الانتاج السائدة. ففلاك الأراضي يحصلون بفضل ملكيتهم للأرض على الناتج الصافى، بينما يحصل العمال على الاجور التي تتحدد، وفقا لفرنسوا كينيه، على أساس حد الكفاف، أى يلزم، كحد أدنى ضرورى، كمعيشة العمال strict nécessaire أى أن مستوى الاجور يتحدد بالحد الأدنى اللازم للمعيشة.

(٧٧) K. Marx, *Maître de la Philosophie*, Editions Sociales, Paris, 1961, p. 113

La grande culture (٧٨)

La Petite culture (٦٨)

Les avances foncières (٧٩)

Farmers: fermiers (٧٠)

Avances annuelles (٧٧)

Avances Primitives (٧٧)

ويتمثل هذا التغيير في تصور العملية الاقتصادية في مجموعها كعملية إنتاج بأكملها الناتجة عن تفاعل قوى أخرى، وتعد هذه العملية فيما يسمى الجدول الاقتصادي الذي يخصص التفصيل ما يمثله هذا الجدول الاقتصادي Le Tableau Economique.

ابتداء من واقع الاقتصاد الفرنسي في نهاية القرن السابع عشر والنصف الأول من القرن الثامن عشر يقوم فونسيبا كينيه ببناء جدول الاقتصادى أو ما يمكن تسميته نموذجه لتجديد الإنتاج (١٧٢٦). بصفة عامة يمكن القول أن هذا الواقع كان يتميز بظهور الأهمية الكيفية لطريقة الإنتاج الرأسمالية وهي تخلق طريقها في إطار المجتمع الانتاعى . ذلك المجتمع الذى كانت قوى الاقتصادية قد استتفدت ليس فقط بفعل الأزمة في داخل النظام نفسه وإنما كذلك بتغيير أوضاعه القليلة للحروب التي كانت تخوضها فرنسا .

في عهد الآونة كان النشاط الزراعى هو النشاط السائد . غالبية السكان العاملين يشتغلون بالزراعة ذات النصيب الأكبر في الناتج الاجتماعى . وكانت عائلة الفلاح ، التي تستغل مساحة صغيرة من الأرض ، تمثل الشكل الاجتماعى الغالب للوحدة الانتاجية . الى جانب ذلك كانت المزارع الكبيرة - وخاصة في شمال فرنسا - تمثل في عام ١٧٥٧ سبع المساحة المتزرعة في فرنسا . في هذه المزارع كان الدور الرئيسى لرأس المال والعمل المأجور : الانتاجية أكثر ارتفاعا من الانتاجية في الأرض التي تزرعها عائلات الفلاحين ، اذ يزيد المزارع الغني الذى يستغل مساحة كبيرة ، الضفقات التي ترفع الانتاجية (انتاجية العمل الزراعى) وتساعد على زيادة الرياح ، كتسميد الأرض وزيادة القوة الجارية ، الى غير ذلك . بالنسبة لكينيه يمثل هذا النوع الأخير من مستغلى الأرض « مصدر رخاء الأمة وقوتها » .

أما النشاط الصناعى فكان ما يزال قائما على نشاط الوحدات الحرفية ووحدة الصناعة المنزلية . وكانت صناعة المنسوجات هي أهم الصناعات . والصناعة في مجموعها كانت ما تزال تابعة للتجارة ، وخاصة التجارة الخارجية . ومن هنا كان التركيز التجارى للصناعة في المناطق المحيطة بالموانئ الكبرى . هذه المراكز كانت نواة تطور الصناعة الرأسمالية . ولكن الحرفيين بانتاجيتهم المنخفضة كانوا ما زالوا يسيطرون على المسرح الصناعى ، ومن ثم لم يكن هؤلاء بالنسبة لكينيه أكثر من جزء من « الطبقة العقيم » .

أما التجارة فكانت أبرز مجالات المبادرة الرأسمالية ، سواء في ذلك التجارة الداخلية التي

كانت تقوم على تجارة الحبوب ، أو التجارة الخارجية التي شهدت دعوات قوية على الأخص في التجارة البحرية . وبفضل هذه التجارة تراكم الثروة في الموانئ والمدن التجارية . الطبقة البرجوازية تستخدم جزء من هذه الثروة في شراء الأرض مظهر العلو الاجتماعي في مجتمع ما زالت تسوده قيم المجتمع الاقطاعي . ويخصص الجزء الآخر من هذه الثروة لتمويل الصناعة الوليدة .

ورغم تطور طريقة الانتاج الرأسمالية في هذه النشاطات المختلفة ظلت الزراعة المركز الانتاجي الأكثر أهمية : فهي لا تغذى فقط الغالبية العظمى من السكان من فلاحين وأرستقراطيين . وانما تمد الصناعة بالقوة العاملة وبالمواد الأولية وترتكز عليها تجارة الحبوب أكثر الفروع نشاطا في التجارة الداخلية والخارجية . من هنا اكتسبت الزراعة مكان الصدارة في تحليل كينيه .

هذه الصورة لتطور طريقة الانتاج الرأسمال لم تكن كاملة الوضوح اذ كان يشوبها ظلال الأنظمة الاجتماعية والسياسية للمجتمع الاقطاعي التي كانت لا تزال سائدة . عن طريق الضرائب الملكية وضرائب سادة الاقطاع وغيرها من الاستقطاعات كان الجزء الغالب من الناتج الزراعي يذهب الى الطبقات المسيطرة اقتصاديا وسياسيا : كبار الملاك يمثلون أهم فئة اجتماعية ، اذ لم يكن بيدهم الجزء الأكبر من الأرض والوظائف المدنية والحربية والدينية فحسب وانما كانوا يسيطرون كذلك على رأس المال المصرفي تقريبا في وقت كانت فيه الثروة المنقولة لا تزال تابعة للثروة العقارية . في الوقت الذي كان يعاني فيه المزارعون من حالة مديونية دائمة ويحصل فيه العامل (الزراعيون والمستغلون في نواحي النشاط الأخرى) على ما يكفي بالكاد لإقائهم على قيد الحياة ، ظهرت طبقة ملائذ الأراضي (والفئات الاجتماعية التي تتبعها) كمركز للقرارات المالية والسياسية يسيطر على نشاط اقتصادي . من هنا جاء الدور الاستراتيجي الذي تلعبه هذه الطبقة في تحليل فرنسوا كينيه .

في هذا الاطار يقوم فرنسوا كينيه ببناء جدولته الاقتصادي في صورة نماذج لعملية اقتصادية تجدد انتاج نفسها من فترة لأخرى (من سنة الى سنة) على افتراض أن مستوى النشاط الاقتصادي لا يتغير عبر الزمن ، فالأمر يتعلق بما يسمى بتجديد الانتاج البسيط (٧٩) . الهدف من بناء هذا النموذج هو :

Reproduction Scheme: Schema: schéma de reproduction (٧٥)

(٧٦) من الناحية المنهجية يتميز تحليل كينيه في بنائه لنموذج لتجدد الانتاج بالآتي :

١- أن النموذج هو نموذج لتجدد الانتاج البسيط

Simple reproduction: reproduction simple

١- في ضوء ما سبق ، طرحة الاتساع الاجتماعي كمنفعة للانتاج ولتعدد الانتاج : والتوصل
إلى ما يلي : أن على أساس كفاية توزيعه بين الطبقات الاجتماعية .

٢- إذ أنها من كفاية تحقق شروط تجمد انتاج الناتج الاجتماعي في أثناء عملية
التداول ، وما يفترضه من تجدد انتاج رأس المال الاجتماعي كشرط ضروري .

لتحقيق هذا الهدف المزدوج بتصور كفاية العملية الاقتصادية عند مستوى معين من
التجريد^(٧٦) ككل عضوي مكون من أجزاء توجد بينها علاقات اعتماد متبادل . فهو يتصور
الامة مكونة من ثلاث طبقات اجتماعية تتحدد بحسب وظائفها الاقتصادية ، تلك هي :
« الطبقة المنتجة^(٧٧) ، طبقة المنظمين الزراعيين : هذه الطبقة هي التي تنتج الناتج
الكللي السنوي (ذلك هو ما يعتقد كفاية على أساس أن الزراعة وحدها هي النشاط
المنتج ، كما رأينا من قبل . وفي الواقع - كما سنرى من تصويرنا الشكلي لعملية الانتاج - ينتج
الناتج الكلي في القطاعين الزراعي والصناعي) . يتم الانتاج في الزراعة عن طريق استخدام
عده الطبقة لرؤوس أموال ثابتة ومتداولة . الأولى ويسميا كفاية « التسيقات الأولية » تتمثل
في المباني والأدوات الزراعية « وهي مواد مصنوعة » . وهو يفترض أن قيمتها ١٠ مليار

تتألف من حجم الثابت الاستثمار ذو القيمة صفر ، والحزب الأخرى الأجزاء المتغيرة . على اعتبار السنة مثلة لهذا الرضي لعملية الانتاج .
١- التحليل هو من النوع التحليلي التوسعي . لا يتناول العلاقات الاقتصادية من وحدات اجتماعية كفاية .
٢- حيث يتم حسب العلاقة السابقة في ما أتت تأخذ مكانا بين الطبقات الاجتماعية الثلاثة التي نتجت عنها وظائفها الاقتصادية .
٣- لا يتناول هذا النوع أيضا وظائف رأس المال ، والتدفقات المالية المتداولة بما يتلوه من تدفقات نقدية . ولكن
إنه يتعدد بالأول ، كما هو نفسه ، في نظر كفاية ، أساسا دور الوسيط في مادة السلع . ولكنها كذلك مثال الشكلي الذي
يأخذ رأس المال في أثناء مراحل دورة الانتاجية .

٤- التحليل ليس تحليليا وصفا فقط وإنما هو تحليل تأسيسي *genetic-général* كذلك . إذ هو يبحث عن مصدر
الناتج الاجتماعي والكيفية التي يتوزع بها وكيف أن تداول عناصر هذا الناتج مشروط بالظروف الاجتماعية للانتاج .

(٧٧) يتحدد مستوى التجريد بالفروض التي يفترضها كفاية مراجعة أو ضمتنا ويقوم بتحليله على أساسها . هذه الفروض
هي :

١- في تحليله للنظام الاقتصادي كوحدة قومية يعبر كفاية عن أثر التجارة الخارجية فهو يفترض اقتصادا مغلقا لا يؤثر على الخارج
ولا يتلقى من الخارج أي أثر .

٢- بحسب التحليل على المبادلات التي تتم بين الوحدات الاجتماعية الثلاثة فقط . فهو لا يأخذ في الاعتبار المبادلات التي
تتم بين أفراد كل وحدة من هذه الوحدات الكبيرة . بمعنى آخر يعبر كفاية عن المبادلات التي تأخذ مكانا بين أفراد كل طبقة
من الطبقات .

٣- يفترض أن جميع المبادلات التي تأخذ مكانا بين الطبقات في خلال الفترة محل الاعتبار تتم في نهاية الفترة (وليس في
حالاتها) على نحو يعمل من كل السلع التي أنتجت خلال الفترة تحت التصرف التام للطبقات المتبادلة ووضع الناتج الاجتماعي في
حالة استعداد للتداول ليبدأ عملية جديدة للانتاج في الفترة التالية .

٤- يفترض كفاية أن النظام يعمل في ظل المنافسة الحرة . فهو يبرر من آثار الأشكال الأخرى للسوق .
٥- أخيرا يفترض كفاية في تحليله أن الأمان نقي كما هو في أثناء الفترة محل الدراسة . كما أنها لا تتغير من فترة لأخرى .

(فرنك) وأن عمرها هو عشر سنوات وأنها تستهلك بمعدل ١٠٪ سنويا ، ويتم استبدال ما يستهلك منها سنويا (أى ما قيمته ١ مليار) عن طريق شراء مواد مصنوعة من الطبقة العقيم . أما رؤوس الأموال المتداولة ، ويسمى كينيه « التسيقات السنوية » فتتمثل في المواد الأولية الزراعية والمواد الغذائية الزراعية اللازمة للطبقة المنتجة ، وهى تملك باستخدام دفعة واحدة في أثناء الفترة الانتاجية . ويفترض كينيه أن قيمتها ٢ مليار .

على هذا النحو تستخدم الطبقة المنتجة التى تستأجر الأرض من طبقة الملاك رأس مال قدره ٣ مليار (٢ مليار فى شكل تسيقات سنوية + ١ مليار فى شكل الجزء المستهلك سنويا من التسيقات الأولية) . وتحصل فى وقت الحصاد على ناتج كل زراعى قدره ٥ مليار ، محققة بذلك « نائجا صافيا » قدره ٢ مليار .

« طبقة الملاك »^(٧٩) : هى الطبقة الحاكمة وتضم الملك وحاشية وملاك الأراضي وجزء من رجال الكنيسة . وهى تملك الأرض ولا تسهم فى عملية الانتاج . ملكيتها للأرض تمكنها من أن تحصل على الناتج الصافى فى صورته النقدية ، تحصل عليه فى صورة ريع تدفعه الطبقة المنتجة . وتعيش طبقة الملاك على انفاق دخلها ، أى الصورة النقدية للانتاج الصافى ، على شراء السلع الاستهلاكية الزراعية والصناعية .

« الطبقة العقيم »^(٨٠) : وهى معادلة تقريبا للطبقة البرجوازية ، وتتألف من كل المواطنين الذين يعملون فى نشاطات غير النشاط الزراعى ، ولا يضيف عملهم شيئا الى الثروة الاجتماعية . اذ يقوم فقط ، فى نظر كينيه ، بتحويل جزء من الناتج الزراعى الى شكل آخر . شكلى السلع المصنوعة . هذه الطبقة تكاد لا تستخدم رأس مال ثابت (أى أن أدوات الانتاج التى تستخدمها هى من الضالة لدرجة تسمح بنجاهلها) وإنما هى تستخدم رأس مال متداول (مواد أولية زراعية) قدره ١ مليار . ويستهلك أفراد هذه الطبقة أثناء قيامهم بنشاطهم سلعا استهلاكية زراعية قدرها ١ مليار . فى نهاية الفترة الانتاجية يعطى القطاع غير الزراعى سلعا مصنوعة قيمتها ٢ مليار^(٨١) .

هذا ويلاحظ أن كينيه لم يحدد كمية النقود اللازمة لتداول السلع بين الطبقات

La classe des propriétaires (٧٩)

La classe stérile (٨٠)

(٨١) فى هذا النموذج للتكوين الطبقي للمجتمع لا يجد العمل مكانا محددا كافيا . ازاء ذلك يمكننا اتباع أحد سبيلين :

- اما اعتبار القوة العاملة كطبقة رابعة . وهذا هو السبيل الأفضل من وجهة نظر التحليل السوسولوجى .
- أو إضافة القوة العاملة الى الطبقتين الأولى والثالثة (المنتجة والعقيم) . وهو افضل من وجهة نظر انتاج الناتج الاجتماعى بصفة عامة والناتج الصافى بصفة خاصة .

الثلاثة ، ويكتفي بالقول بأن كمية النقود يجب أن تكون متناسبة مع المدخول . وقد حدد كارل ماركس في دراسته لنموذج كينيه في تجديد الانتاج^(٨٢) كمية النقود من ٢ الى ٣ مليار . كما حددها هـ . ووج في دراسة من أهم الدراسات للجدول الاقتصادي^(٨٣) ، بـ ٣ مليار . والواقع أنه ما دام يتم استبدال الجزء المستهلك سنويا من رأس المال الثابت في الزراعة (وقيمته ١ مليار) عن طريق التبادل بين الطبقة المنتجة والطبقة العقيم يكون من المستساغ أن تتحدد كمية النقود اللازمة لتداول عناصر الناتج الاجتماعي بمقدار ٣ مليار (٢ مليار قيمة الصافي + ١ مليار للتسبيقات السنوية للطبقة العقيم) . في هذه الحالة يأخذ رأس المال المتداول للطبقة العقيم الشكل النقدي . على هذا النحو تكون كمية النقود المساوية لثلاثة مليارات وحدة نقدية في حوزة الطبقتين : الطبقة المنتجة تحوز ٢ مليار والطبقة العقيم تحوز ١ مليار .

الآن نستطيع أن نقدم بطريقة مبسطة تصوير كينيه لعملية الانتاج والتداول والشروط اللازم توفرها لتجديد الانتاج . في هذا التقديم نقسم العملية الانتاجية تقسيما تحكيميا الى مراحل يقصد منها ايضاح الأفكار الخاصة بالشروط اللازم توفرها لكي يكون من الممكن تجديد الانتاج في الفترة التالية :

K. Marx, Theories of Surplus-Value, p. 67 et sqq.

(٨٢)

H. Wogg, The Tableau Economique of Francois Quesnay, A. Franke, Berne, 1950.

(٨٣)

يتبين من هذا التقديم للمودج تجدد الانتاج عند كينيه أن الناتج الزراعى الذى تبلغ قيمته ٥ مليار لا يدخل كلية في التداول الذى يتم بين الطبقات . اذ لا يدخل في هذا التداول إلا منتجات زراعية قيمتها ٣ مليار وتستقي الطبقة المنتجة ما قيمته ٢ مليار من المنتجات الزراعية داخل القطاع الزراعى لتقوم بدور رأس المال المتداول في أثناء الفترة القادمة ، الفترة + ١ ، وهى تأخذ الشكل العيني لمواد استهلاكية ضرورية لمعيشة من يشتغلون بالزراعة (١ مليار) ومواد أولية لازمة للانتاج الزراعى (١ مليار) . كما تدخل في التداول كذلك منتجات صناعية قيمتها ٢ مليار . وتكون كل السلع المعدة للتبادل (وقيمتها ٥ مليار : ٣ زراعية + ٢ صناعية) محلا للمبادلات الآتية :

١ - تبدأ طبقة الملاك في انفاق دخلها (وقدره ٢ مليار نقود) الذى حصلت عليه في شكل ريع الأرض تدفعه الطبقة المنتجة ، تبدأ هذه الطبقة في الانفاق بشراء مواد غذائية قيمتها ١ مليار تشتريها من الطبقة المنتجة وتخصصها لاستهلاكها النهائي .

٢ .. تشتري طبقة الملاك ، استخداما للجزء المتبقى من دخلها النقدي ، من الطبقة العقيم سلعا صناعية قيمتها ١ مليار تقوم باستهلاكها .

٣ .. تشتري الطبقة العقيم من الطبقة المنتجة مواد غذائية زراعية ضرورية لمعيشتها قيمتها ١ مليار .

٤ - لاستبدال الجزء المستهلك سنويا من رأس المال الثابت (وهو يساوى ١٠ ٪ من التسيقات الأولية ، اى ١ مليار) تشتري الطبقة المنتجة من الطبقة العقيم سلعا صناعية (تأخذ الشكل العيني لسلع انتاجية) قيمتها ١ مليار .

٥ - اخيرا ، تشتري الطبقة العقيم من الطبقة المنتجة مواد اولية زراعية قيمتها ١ مليار .

عن طريق العمليتين (١) ، (٢) تنفق طبقة الملاك كل دخلها كما تبين العمليتان (٢) ، (٤) كيف أن الناتج الصناعى يتقل في مجموعه الى طبقة الملاك (للاستهلاك النهائي) والطبقة المنتجة (لاستبدال ما استهلك من رأس المال الثابت) ، ومن ثم لا يبقى للطبقة العقيم شيء مما تنتجه ، اذ هى لا تستخدم ، وفقا لكينيه ، رأس مال ثابت كما أنها لا تستهلك منتجات صناعية في استهلاكها النهائي .

يتضح من ذلك أنه لكى يتمكن كل قطاع من الحصول على ما هو لازم لبدء الانتاج في الفترة القادمة ، اى لكى يمكن تجدد الانتاج في الفترة التالية ، يتعين :

أولاً : أن يتم التداول كعملية تبدأ بانفاق الطبقة التي تحصل على الناتج الصناعي في صورته النقدية لدخلها اتفاقاً بئير سلسلة من المبادلات تتحقق عن طريقها شروط تجديد الانتاج . على أن تحقق هذه الشروط رهين بما يرد في «ثانياً» ..

ثانياً : أي رهين بأن يتم التداول على نحو يحقق توازن النظام في نهاية المدة بحيث يتمكن المجتمع من أن يجد نفسه في بداية الفترة التالية وتحت تصرفه نفس كمية رأس المال (الثابت والمتداول) الذي بدأ به الفترة الحالية . ومن ثم يجد لديه القوة العاملة اللازمة لتجدد الانتاج في الفترة التالية . فيما يتعلق بتوازن النظام بتعين أن تفرق بين التوازن العام بين الانتاج والاستهلاك ، أي بالعرض الكلي والطلب الكلي ، والتوازن على مستوى القطاعات أو الوحدات الكبرى التي ينقسم إليها الاقتصاد القومي :

* بالنسبة لتوازن العام يتبين من تحليل كينيه أن الطلب الكلي على الاستهلاك (المنتج وغير المنتج) يتكون من العناصر التالية :

— طلب طبقة الملاك على سلع استهلاك نهائي (استهلاك غير منتج) يأخذ شكل مواد غذائية زراعية و سلع صناعية مسؤو لـ ٢ مليار .

— طلب الطبقة المنتجة على السلع الزراعية (استهلاك منتج يأخذ شكل مواد أولية زراعية ومواد غذائية زراعية) مسؤو لـ ٢ مليار .

— طلب الطبقة المنتجة لسلع صناعية تأخذ شكل سلع انتاجية لاستبدال ما استهلك من رأس المال الثابت خلال فترة الانتاج مسؤو لـ ١ مليار .

— طلب الطبقة العقيم على سلع زراعية تأخذ شكل مواد أولية ومواد غذائية قيمتها ٢ مليار .

على هذا النحو ، الطلب الكلي = $٧ = ٢ + ١ + ٢ + ٢$

* أما العرض الكلي ، أي الناتج الكلي ، فيتكون من العناصر الآتية :

— الناتج الزراعي الكلي وقيمه ٥ مليار .

— الانتاج الصناعي الكلي وقيمه ٢ مليار .

على هذا النحو ، العرض الكلي = $٧ = ٢ + ٥$ ، وهو مساو للطلب الكلي .

وبالنسبة لتوازن على مستوى القطاعات ، والأمر يتعلق هنا بالقطاعات الزراعي

والصناعي ، فإن هذا التوازن يتحقق عندما يتساوى الطلب على منتجات القطاع مع ما ينتجه القطاع : ففي حالة القطاع الزراعي نجد أن الطلب على منتجاته هو $٢ + ٢ + ١ = ٥$ ، بينما عرض السلع الزراعية مساو لـ ٥ . وكذلك الحال بالنسبة للقطاع الصناعي الذي يتساوى الطلب على منتجاته (قيمته ٢ مليار من طبقة الملاك والطبقة المنتجة) مع ما ينتجه وقيمه ٢ مليار .

بضاف الى ذلك أن التبادل بين هذه القطاعات يتعين أن يتم على نحو يمكن كل قطاع من أن يحصل من القطاع الآخر (أو القطاعات الأخرى) على ما هو لازم لتجديد الانتاج فيه في الفترة القادمة وذلك لاستبدال ما استهلك من رأس مال ثابت به وضمان الحصول على المواد الأولية والسلع الاستهلاكية للقوة العاملة التي تعمل بالقطاع .

ذلك هو تحليل كينيه الخاص بالجدول الاقتصادي ، أى بنموذجه الخاص بتجديد الانتاج . من هذا التحليل نرى :

١ - أن الناتج الاجتماعي ينتج في مجال الانتاج ، التداول لا يضيف شيئاً الى هذا الناتج .

٢ - أن التداول هو وسيلة توزيع الناتج الاجتماعي بين الطبقات الاجتماعية ، اذ بواسطته تحصل كل طبقة على نصيبها من هذا الناتج ، وهو نصيب يتحدد وفقاً لنوع روابط الانتاج السائدة ، فطبقة الملاك هي التي تحصل على الفائض الذي ينتج في الزراعة .

٣ - أن الانتاج في غير الزراعة يجدد اساسه الطبيعي في الصفة المنتجة للعمل الزراعي . فاذا لم يكن الانسان قادراً على ان ينتج في يوم من أيام العمل كمية من وسائل المعيشة تفوق ما يلزم للعامل لكي يجدد قواه الانتاجية فانه لا يمكن الكلام عن ناتج فائض يمكن استخدامه لاعاشة قوة عاملة تعمل في نواحي النشاط الأخرى . بمعنى آخر ، يتمثل أساس كل المجتمعات في انتاجه للعمل الزراعي تفوق الاحتياجات الشخصية للعامل الزراعي . هذه الانتاجية المرتفعة للعمل الزراعي هي فوق كل شيء أساس الانتاج الرأسمالي الذي يسحب عدداً متزايداً من الأيدي العاملة التي تعمل في إنتاج المواد الغذائية الأساسية ويحوّلها الى قوة عاملة في مجالات النشاط الأخرى وخاصة النشاط الصناعي .

٤ - أنه بينما تم تبادل سلع قيمتها ٥ مليار لم يستعمل المجتمع إلا ٣ مليار من النقود (الأمر الذي يتضمن سرعة معينة لتداول النقود) لكي يتم تبادل هذه السلع . على هذا النحو تتضح الطبيعة المزدوجة للمعاملات (عينية ونقدية ، حيث يتحدد تداول النقود

بتداول السلع) أو، بلغة أدق، بتداول رأس المال.

د- أنه بفضل التداول في أثناء الفترة تتحقق شروط تجديد الإنتاج بالنسبة للفترة
ت+١. في داخل التداول نلاحظ:

(أ) أن انقاس الدخل الممثل للفائض الاقتصادي هو القوة المحركة للتداول، إذ هو الذي
يثر بمجموعة من المبادلات يتم عن طريقها تكوين القطاعات المنتجة من الحصول على
اللازم من رأس المال (الثابت والمتداول) لكي تتمكن من البدء في الإنتاج في
الفترة القادمة. من هنا يأتي الدور الاستراتيجي الذي تلعبه الطبقة التي تختص نفسها
بالفائض الاقتصادي في عملية تجديد الإنتاج.

(ب) أن التبادل بين الطبقة الزراعية والطبقة الصناعية هو الوسيلة التي يتحقق بواسطتها
رأس المال الاجتماعي اللازم لتجديد الإنتاج، إذ عن طريق التبادل تتمكن الطبقة
المنتجة من تعويض ما استهلك من رأس المال الثابت. وعن طريق التبادل تستطيع
الطبقة العقيم أن تحصل على المواد الأولية لتصنعها خلال الفترة القادمة.

كما أنه عن طريق التبادل تتمكن القوة العاملة في الصناعة من الحصول على
المواد الغذائية اللازمة لمعيشتها.

٦- أنه مع افتراض أن كل الفائض الاقتصادي يخصص للاستهلاك، أي مع افتراض
أن الطبقة التي تحصل عليه في النهاية إنما تستعمله في أغراض استهلاكية تبدأ عملية الإنتاج
في الفترة القادمة بنفس الشروط التي بدأت بها في الفترة الحالية، وعليه لا يتغير مستوى
النشاط الإنتاجي، أي تنتهي في الفترة القادمة بإنتاج نفس القدر من الناتج الاجتماعي.
هذه هي حالة افتراضية لما يسمى بتجديد الإنتاج البسيط. ابتداء من هذه الحالة نستطيع
أن نرى أن تخصيص جزء من الفائض الاقتصادي، لا للاستهلاك وإنما لزيادة الطاقة
الإنتاجية الموجودة تحت تصرف المجتمع (أي استثمار جزء من الفائض) يؤدي إلى إمكانية
بدء الإنتاج في الفترة القادمة بشروط أحسن تمكن من زيادة الناتج الاجتماعي في هذه
الفترة. أي أن تجديد الإنتاج يتم على نطاق متسع. ابتداء من تحليل كينيه الخاص بتجديد
الإنتاج البسيط يمكن بناء نموذج لتجديد الإنتاج على نطاق متسع^(٨٤). وهو ما قام به كارل
ماركس في مرحلة لاحقة، وإنما بالنسبة للاقتصاد الرأسمالي وهو في أوج تطوره^(٨٥).

من كل هذا يبين أن موضوع البحث الاقتصادي عند فرنسوا كينييه يتعلق بمجموعة الظواهر المكونة للكل العضوي المتمثل في العملية الانتاجية منظوراً إليها كعملية للانتاج ولتجدد الانتاج ، المكونة للنظام الاقتصادي . هذا النظام الاقتصادي يكون - في نظر كينييه الذي شارك فلاسفة العصر فكرتهم عن النظام الطبيعي - نظاماً من الوقائع الخاضعة لقوانين فيزيقية مستمدة من طبيعة الأشياء . الظواهر الاقتصادية تحكمها إذن قوانين موضوعية ، قوانين مادية هي من طبيعة هذه الظواهر . وهي قوانين أبدية خالدة .

الكشف عن هذه القوانين ، وهو ما يمكن اذا استخدمنا نور العقل par les lumieres de la raison ، يعطينا نظاماً من القوانين النظرية ، أي علماً . ولكن أي منهج ينصحنا كينييه باستخدامه لاستخلاص هذه القوانين ؟ منهجه هو المنهج التجريبي . فهو يقوم بتحليل الظواهر المشاهدة بقصد التعرف على القوانين الموضوعية التي تحكم هذه الظواهر والتي هي مستقلة عن ارادة الانسان . نقطة البدء هي الواقع في كله الشامل . ويتم التحليل عن طريق التجريد مما لا يعد من جوهر الظاهرة محل الدراسة . ولكي يتم ذلك لابد من اتباع قواعد يتعين ألا نحدد عنها : « أولاً ، الا نفترض اطلاقاً ما لا تعلمه التجربة ، ثانياً ، ألا نحاول التوصل الى الحقائق التي تكشفها لنا التجربة باستخدام منطلق تسلسل الآثار ، (أي بمجرد الاستنباط م . د .) » .

على هذا النحو يتطور فكر الرواد الذي يمثل جوهره في : طرح مشكلة القيمة كالمشكلة المحورية بواسطة ويليام بيتي ، فكرة بواجليير^(٨٦) الأساسية المتعلقة بالاعتماد المتبادل بين النشاطات الاقتصادية للمجتمع ، الأفكار النافذة لكانتون^(٨٧) الخاصة بالمبادئ العامة التي

(٨٦) P. de Boisguillebert ، اقتصاد فرنسي عاش بين ١٦٤٦ - ١٧١٤ . بدأ في كتاباته بدراسة الأحوال الاقتصادية في فرنسا ، ثم كتب كتاباً عن طبيعة الثروة والتقود والثروة . Dissertation sur la Nature des richesses, de l'argent et des tributs أنظر نقدياً حسناً لفكرة الاعتماد المتبادل بين مختلف اجزاء العملية الاقتصادية عند بواجليير ، الباب الأول من كتاب : J. Nagels, La reproduction du capital social selon Karl Marx, Boisguillebert, Quesnay, Leontiev, Université Libre de Bruxelles, 1970.

وقد جمعت كل كتاباته وكذلك عدد من المقالات عن هذه الكتابات في جزئين أصدرهما المعهد القومي للدراسات السكانية بباريس :

P. Boisguillebert, 2 tomes. I.N.E.D., Paris, 1966.

(٨٧) B. Cantillon (١٦٨٠ ؟ - ١٧٣٤) من أصل أسباني ، ايرلندي المولد ، فرنسي باقائه ومعيشتة في المجتمع الفرنسي في مؤلفه

Essai sur la nature du Commerce en général

الذي ظهر في عام ١٧٥٥ بعد وفاته ، نجد أول تصور للمصلحة الاقتصادية ككل . وهو يناقش في هذا الكتاب مشكلات الثروة ، القيمة والأمان ، التقود والثروة . كما يقدم نظرية في التوزيع مفرقة بين دخول متيقنة (كالتربيع والأجور) ودخول غير متيقنة ، كدخول المنظمين (وهو أول من استخدم اصطلاح « المنظم » Entrepreneur) . وكتاب كانتون هذا خير تجسيم للطريقة الاستقرائية في البحث الاقتصادي . انظر طبعة I.N.E.D. باريس ١٩٥٢ .

تحكم العملية الاقتصادية ، ثم تحليل كينيه الخاص بعملية الانتاج الاجتماعى كعملية للانتاج ولتجدد الانتاج (٨٨) .

هذا الفكر يعكس تركيزا ينقل تدريجيا الى مجال الانتاج للبحث عن موضوع العلم الجمهيد ، البحث عنه في الظواهر المكونة للعملية الانتاجية ، منظورا اليها كعملية للانتاج وتجند الانتاج ، ظواهر تحكمها قوانين موضوعية مستقلة عن ارادة الانسان ، قوانين يعتبرونها خالدة وأبدية . هذه الظواهر تتعلق بانتاج المبادلة ، والمبادلة الرأسالية . واستخداما لنتيج تجريبي تطرح مشكلة الثروة وتطرح مشكلة القيمة . البعض يخلط بينها . والبعض يطرح على نفسه مشكلة الثروة ثم يجد نفسه مواجهها بمشكلة القيمة التي ما يلبث أن يضعها وضعها السليم ويحاول معالجتها . في هذا المجال يذهب تبى وأتباعه أبعد من فرنسوا كينيه وأتباعه ، اذ يعترفون للعمل على اطلاقه ، وليس للعمل الزراعى فقط ، بصفته كخالق للقيمة ، ولكنهم لا يتوصلون الى المقياس المشترك الحقيقى للقيمة ، اذ ما زال هذا المقياس يتردد بين العمل والطبيعة . الفكر هنا يعكس واقع الفترة التي يعيشها الرواد ، حيث طريقة الانتاج الرأسالية بقيامها على الانتاج الصناعى ما زالت تشق طريقها في ظلال أنظمة الاقطاع بقيامه على الانتاج الزراعى .

ابتداء من هذه الأفكار ، واستخداما للجهاز الفكرى لفلاسفة القرن الثامن عشر Les Philosophes (وخاصة فكرة النظام الطبيعى) وبلاستفادة من التطورات النهجية في البحث العلمى بصفة عامة . يتحقق البناء الكلاسيكى (التقليدى) بفضل جهود آدم سميث ودافيد ريكاردو (٨٩) ومع هذا البناء الكلاسيكى يولد علم الاقتصاد السياسى .

(٨٨) يضاف الى ذلك المناقشات الحلاوية المتعلقة بالتقود والقائدة (وهى مناقشات تنور ابتداء من ثورة الاثمان التي بدأت في القرن الخامس عشر واستمرت حتى القرن السابع عشر) وكذلك دفاع د . نووث عن حرية التجارة الخارجية .

(٨٩) Adam Smith (١٧٢٣ - ١٧٩٠) ، فيلسوف واقتصادى اسكتلندى الأصل ، عمل أستاذًا للمنطق والاقتصاد السياسى بجامعة جلاسجو وشغل مناصب أخرى في حياته . هو أول الكلاسيك الانجليز . نشر في ١٧٧٦ مؤلفه الرئيسى بعنوان « بحث في طبيعة وأسباب ثروة الأمم » .

An Inquiry into the Nature and Causes of the Wealth of Nations

أما دافيد ريكاردو David Ricardo فكان رجل أعمال ومياسى وعضو مجلس العموم في إنجلترا . وقد بدأ في بناء نظرياته من نقد أفكار آدم سميث . وقد نشر في عام ١٨١٧ مؤلفه الرئيسى بعنوان « مبادئ الاقتصاد السياسى والضرائب »

Principles of Political Economy and Taxation

هذا ويضيف البعض عند الكلام عن الكلاسيك أسماء أخرى مثل روبرت مالتس T.R. Malthus (١٧٧٧ - ١٨٤٣) الذى يستند اليه « مبدأ السكان » ، وجان باست ساي J. Baptiste Say (١٧٦٧ - ١٨٢٢) الذى أشاع أفكار آدم سميث على القارة الأوروبية . كما يوجد كذلك جون ستوروت ميل John Stuart Mill (١٨٠٦ - ١٨٧٣) ، الذى لم يسهم الا بقليل محدود في بناء النظرية الكلاسيكية وان كان يعد من أكبر مفكرى القرن التاسع عشر . فكتابه « مبادئ الاقتصاد السياسى » لا يبدو أن يمثل خير تجميع لأفكار المدرسة التقليدية . وعليه يمكن القول أن جوهر البناء النظرى التقليدى يتحقق على يد آدم سميث ودافيد ريكاردو .

ثانياً - المدرسة التقليدية^(٩٠) :

لكي يتسني لنا فهم ما حققه الكلاسيك بالنسبة لميلاد علم الاقتصاد السياسي يتعين علينا فهم الوسط التاريخي الذي نشأ فيه الفكر التقليدي ، سواء من حيث الواقع أو من حيث الفكر الاجتماعي بصفة عامة .

فمن وجهة نظر الوقائع الاقتصادية رأينا أن الأمر يتعلق بمرحلة تطور الرأسمالية الصناعية ، مرحلة التوسع الصناعي وانعكاساته في الزراعة . في هذه المرحلة يصل التوسع الى تحول كيني ينحكي في الثورة الصناعية التي تحقق تصنيع الاقتصاد القومي ، أي بناء الأساس الصناعي (الذي يتمثل في الصناعات الانتاجية الأساسية) ليس فقط للقطاع الصناعي وإنما للاقتصاد القومي بأكمله . الأمر هنا يتعلق بما يسمى « النمط التقليدي في التصنيع »^(٩١) ، إذ تم بناء هذا الأساس الصناعي خلال فترة طويلة أجم الأغلب من الجهد في بدايتها الى بناء الصناعات المنتجة للسلع الاستهلاكية التي خلق وجودها طلباً على منتجات الصناعات المنتجة للسلع الانتاجية ، على نحو حقق للاقتصاد القومي تدريجياً وجود النوعين من الصناعات وكفل في النهاية للصناعات الانتاجية الوزن الأكبر في البناء الصناعي .

(٩٠) نقصد بالمدرسة التقليدية مجموعة المفكرين أصحاب ذلك الجسم من النظرية الاقتصادية الناتج عن محاولات دراسة العلاقات الحقيقية للنتاج الرأسمالي ، والذي تبلور في نهاية القرن الثامن عشر وبداية القرن التاسع عشر . هذا الجسم النظري يجد خير تمثله في آدم سميث ودافيد ريكاردو في عملهما الفكري الخلاق . على هذا النحو لا نختي بالفكر التقليدي المعني الذي يعطيه له كينز في كتابه « النظرية العامة في العالة »

The General Theory of Employment, Interest & Money, London, 1954, p. 3.

والذي يكاد يجعله مغنياً لكل فكر سابق عليه (أي على كينز) . استخدام الاصطلاح بالمعني الذي أعطاه له كينز غير سليم لا في مجال نظرية العالة والدورات الاقتصادية ولا في مجال النظرية الاقتصادية بصفة عامة :

أولاً : لأن موقف الفكر الاقتصادي السابق على كينز من التقلبات الاقتصادية ومستوى العالة ليس واحداً ، فإذا كان من رأي المدرسة التقليدية أن الاقتصاد الرأسمالي يتطور على نحو متوازن وأنه يعمل - في غياب القوى التي تحول دون تحقيق المنافسة - عند مستوى التشغيل الكامل للموارد البشرية وغير البشرية التي تحت تصرف الجماعة فان ماركس درس (كما فعل سيسوندي من قبله) الأزمة الاقتصادية في الاقتصاد الرأسمالي ولاحظ اختلاف طبيعتها عن الأزمات السابقة عليه ، كما أدرك أن من طبيعة الاقتصاد الرأسمالي أن ينمو من خلال الأزمات ، إذ تطوره غير المتوازن عبر الزمن قانوناً من قوانين التطور الرأسمالي . كما سنرى فيما بعد . أنظر في ذلك تعليقه في كتابه رأس المال ، وكذلك :

H. Bartoli, Les Débris marxistes, in: Fluctuations économiques, Editions Montchérien, tome II, 1954, p. 261 - 316.

ثانياً : أنه يتعين التفرقة بين تحليل المدرسة التقليدية الذي يقوم على نظرية موضوعية في القيمة (نظرية العمل في القيمة) ، وهو تحليل عني بسير العملية الاقتصادية في مجموعها وبالعلاقات بين أجزائها المختلفة وتحليل المدرسة الحديثة (النيوكلاسيكية) الذي يقوم على نظرية « ذاتية » تحاول أن تفسر القيمة (نظرية المنفعة) وهو تحليل يظل عليه طابع التحليل الوحدوي الذي يعني بسلوك وحدة اقتصادية واحدة (مستهلك أو منظم) على افتراض انزاعاً عن بقية الاقتصاد . من الطبيعي الا تحظى الدورات الاقتصادية - وهي ظاهرة تنفس سير العملية الاقتصادية بأكملها - الا بعناية قليلة من مفكري المدرسة النيوكلاسيكية ، وذلك على النمو الذي سنراه فيما بعد .

أما من ناحية الفكر الاجتماعي بصفة عامة ، فيمكن القول أن الموقف كان يتميز ، في مرحلة تكوين البناء النظري للمدرسة التقليدية ، بالخصائص الآتية :

١ - انتصار النظرة العلمية للأمور وحلها محل النظرة الدينية حلولا تم تحت تأثير التغيرات الاقتصادية والاجتماعية .

٢ - كان الموقف يتميز في هذه الفترة بسيادة المناخ الفكري الذي تكون فيه العلوم الاجتماعية وخاصة النظرية السياسية والنظرية الاقتصادية .

٣ - يتميز الموقف كذلك بتحطيم الأساس الفكري والأخلاقي لصورة المجتمع القديم . لكي يتم هذا التحطيم استخدمت وسائل عدة :

(أ) النقد الفلسفي (وخاصة من جانب هيوم Hume ، ١٧١١ - ١٧٧٦ ، بايل Bayle ، ١٦٤٧ - ١٧٠٦) الذي تطورت ابتداء من النظرة المادية للكون على نحو جعل من المادية أساس فلسفة الكون والفلسفة الاجتماعية . فنيا يخص العلاقة بين المادة والفكر تسود النظرة المادية خلال القرن الثامن عشر ، وعلى الأخص في فرنسا بفضل تعاليم أصحاب الموسوعة Les Encyclopédistes ديدرو Diderot ، المير Aembert ، هولباك Hobbbact وهلفتييس Helvétius) وقد نتجت هذه النظرة عن تلاقي التيار المادي في فكر ديكارت Descartes (١٥٩٦ - ١٦٥٠) ، وهو تيار طوره لامترى La Mettrie (١٧٠٩ - ١٧٥١) ، مع التيار المادي الإنجليزي الذي تطور على يد فرنسيس بيكون F. Bacon (١٥٦١ - ١٦٢٦) وجون لوك . وفقا لهذه النظرة لا توجد الفكرة إلا نتيجة للوجود السابق للمادة . ومن ثم يكون للمعرفة أساس مادي . وهي معرفة لا يمكن استخلاصها إلا استخداما للمنهج التجريبي^(٩٢) .

(ب) فكرة النظام الطبيعي l'ordre naturel التي خلفها الفكر المدرسي واحتفظ بها فلاسفة القرن الثامن عشر . وطبقا لهذه الفكرة تحدد الطبيعة نظاما كونيا (شاملا) خالدا من صنع الذات العلية . في داخل هذا النظام يتم التفاعل بين العالم الفيزيقي والعالم المعنوي بفضل التدخل السماوي . لهذا النظام الطبيعي قوانين موضوعية

(٩١) The classical pattern of industrialisation

، ويسى ، كذلك تفرقة له عن النمط السوفيتي في التصنيع حيث يتم التصنيع بطريقة مخططة تضمن اعطاء الأولوية للصناعات الأساسية في علاقتها بالصناعات الاستهلاكية في خلال مرحلة بناء الأساس الصناعي للاقتصاد القومي .

cf. A. Wolf, A Philosophic and Scientific Retrospect, op. cit., p. 26 - 34.

(٩٢)

(بإبائها قوانين وضعية) يمكن لنور العقل اكتشافها^(٩٣).

٤ - يتميز الموقف أخيراً بقيام الفردية^(٩٤) كفلسفة تهتم بالفرد (بالإنسان) ، وإنما ليس الفرد بصفة عامة ، وإنما بالفرد الذي ينتمي إلى طائفة معينة من الأفراد ، الفرد الناجع . كانت صورة هذا الفرد الناجع تمثل في هذه الآونة في رجل الأعمال ، في الرأسمالي . ثم تحللي الفردية بعد ذلك الطبيعة الانسانية ونجد جذورها في الأناية والمنصلحة الشخصية . الأسر هنا يتعلق بالمفهوم التنفي^(٩٥) لفلسفة الفردية وأخيراً تقول الفلسفة الفردية بالانسجام بين الفرد (كما تتصوره) وبين المجتمع^(٩٦) .

في هذا الوسط التاريخي يدخل التقليديون النظام على حالة السحت الاقتصادي :

فبالنسبة لهم يتعلق موضوع العلم الجديد^(٩٧) بالعملية الاقتصادية : الظواهر الخاصة بالنتاج وتوزيع الناتج الاجتماعي . هنا التوزيع تحدده شروط الانتاج . في مجال الانتاج يتعين البحث عن مصدر لروء الأمة ، وهي ثروة يتعين زيادتها ، كما يتعين البحث عن مصدر ومقياس القيمة ابتداء من العمل . ومن ثم كانت دراسة دور العمل وتقسيم العمل وأثر هذا الأخير على انتاجية العمل ، ورأس المال والأرض . من القيمة تدرس ظاهرة الأثمان ، ثم يدرس توزيع الناتج الاجتماعي بين الطبقات الاجتماعية المكونة للمجتمع بما تحصل عليه من دخول نقدية (الربح والفائدة ، الأجر ، الربح) . ثم تدرس الظاهرة النقدية ، وظاهرة التبادل مع الخارج وما تتضمنه من تقسيم دولي للعمل . كما يكون تطور العملية الاقتصادية في مجموعها ، وهو تصور يجد محوره في تراكم رأس المال ، محلاً للدراسة .

هذه الظواهر الاقتصادية التي يدرسها التقليديون تحللها ، في نظريهم ، قوانين موضوعية . وهم يتأرون في ذلك بالفكرتين اللتين ميزتا كل الفكر الاجتماعي للقرن الثامن

cf. M de Wulf, op. cit. M. Dowidar, op. cit., p. 31-32.

(٩٣)

Individualism: individualisme.

(٩٤)

Utilitarian: utilitariste.

(٩٥)

cf. J.S. Mill, Utilitarianism, Liberty, and Representative government.

(٩٦)

Everyman's Liberty, London, 1934—B. Russel, op. cit., ch. XXVI, p. 740 & sqq.

(٩٧) تحديد موضوع العلم الجديد عند الكلاسيك إنما نستخلصه من كتاباتهم في مجموعها دون أن نقصر على ما يملئه الكتاب صراحة بالنسبة لموضوع العلم . فدافيد ريكاردو يقول لنا في مقدمة كتابه والمشكلة الرئيسية للاقتصاد السياسي هي مشكلة تحديد القوانين التي تنظم توزيع الناتج بين الطبقات الثلاثة التي يتكون منها المجتمع : طبقة العمال . وطبقة الرأسماليين وطبقة ملاك الأراضي .. الذين يحصلون على الأجر والربح وديع الأراضي ص ١ من كتاب مبادئ الاقتصاد السياسي والنشران Everyman's Liberty, London, 1937

ولكنه لا يتوصل إلى هذه القوانين التي تحكم توزيع الناتج الاجتماعي الأعلى أساس دراسة للانتاج حيث يبدأ بالقيمة ومنها إلى الربح والأجر ، لينتقل في مرحلة تالية إلى النفود والتجارة الخارجية وتراكم رأس المال .

عشر: فكرة النظام الطبيعي والنظرة المادية للكون. فالظواهر الاقتصادية تخضع لقوانين موضوعية، حقيقية، مادية، هي من طبيعة هذه الظواهر. ولكن التقليديون، تحت تأثير نفس الفكرتين، يعتبرون هذه القوانين خالدة لا تتغير. وذلك لأن النظام الطبيعي نظام مطلق وشامل وأبدى (ومن ثم تكتسب قوانينه نفس صفاته)، هذا من ناحية. ومن ناحية أخرى لأن الأمر يتعلق بمادية ميكانيكية إذ لا تؤدي الحركة وفقا لهذه النظرة الى تغيرات كيفية: فكل حركة تعود بنا، في نهاية الأمر، الى نفس مستوى نقطة البدء. عليه تكون الظواهر الاقتصادية في نظر التقليديين نظاما اقتصاديا أبدياً^(٩٨).

يضاف الى ذلك أن هذه الظواهر تود، تحت تأثير الفلسفة الفردية، الى أفراد اقتصاديون من نوع «الرجل الاقتصادي homo oeconomicus هذا الرجل الاقتصادي يعبر في نظرهم عن الطبيعة الانسانية في جانبها الخاص بالنشاط الاقتصادي. وهو يتصرف بسعيه لتحقيق مصلحته الخاصة، لتحقيق أقصى استمتاع بأقل ألم^(٩٩). وهو في سبيل ذلك يقوم بحساب رشيد للمقارنة بين النتيجة التي يمكن أن يتحصل عليها والجهد الذي يبذله في سبيلها. وقيامه بهذا الحساب الرشيد يستلزم معرفته لكل الظروف المحيطة به معرفة تامة دقيقة..

تلك هي نظرة التقليديين للظواهر الاقتصادية من حيث حدودها وطبيعتها. وهم يقومون بدراسة هذه الظواهر في الأطار التحليلي:

• المجتمع مكون من ثلاث طبقات محددة وفقا لوظائفها الاقتصادية: الطبقة الرأسمالية التي تمتلك وسائل الانتاج، الطبقة الأرستقراطية المملوكة للأرض، والطبقة العاملة التي تعطى العمل. هذه الطبقات الاجتماعية مرتبطة احداها بالآخرى في عملية الانتاج، هنا نجدنا بصدد نقطة بدء في غاية الأهمية في تحليل الكلاسيك، لأنهم يفترضون بوعي أو بلا وعي، أن الروابط الاجتماعية التي تنشأ بين الأفراد في عملية الانتاج إنما تمثل العامل الرئيسي المحدد للعلاقات القيمة (الخاصة بانتاج وتوزيع الناتج) التي يتوقف عليها نمط وحركة النظام في مجموعة.

(٩٨) تحت تأثير الفرق الساحق لطريقة الانتاج الرأسمالية (بالنسبة لطرق الانتاج السابقة عليها) رأى التقليديون في هذه الطريقة نظاما أبديا وخالدا. وقد يهزهم إنجازاتها السريعة الى حد لم يمكنهم من رؤية جوانبها السلبية رغم أن هذه كانت قد بدأت تكشف عن نفسها فعلا وعلى الأخص في صورة الأزمة الاقتصادية.

(٩٩) هذا القول يمكن استاده الى آدم سميث وليس الى ريكاردو. بالنسبة لهذا الأخير يقول شوبنير «يعتبر ريكاردو عادة من معنوي مبدأ الفعمية. والواقع أنه ليس كذلك. لا لأنه كان ذى فلسفة أخرى، ولكن لأنه لم يكن ذى فلسفة على الإطلاق» تاريخ التحليل الاقتصادي، ص ٤٧١.

مجتمع يتركز فيه النشاط الاقتصادي على المبادلة (نشاط مرجه للسوق) التي تقوم بين أفراد من نوع الرجل الاقتصادي . هؤلاء الأفراد يحققون : وهم يسمون وراء مصالحهم الشخصية التي تمثل محرك النشاط الاقتصادي ، مصلحة المجتمع من خلال ما يسميه آدم سميث « باليد الخفية » ، التي هي في الواقع القوى التلقائية للسوق . في هذا الصدد يتعين أن يستني ريكاردو الذي يقوم تحمينه على التناقض ، ولا التجانس . بين الطبقات الاجتماعية .

مجتمع نسود فيه المنافسة ، ليس فقط في داخل البلد الواحد وإنما كذلك على مستوى الاقتصاد الدول . في هذا المجتمع لا تقوم الدولة إلا بدور الدولة الحارسة التي تقتصر وظيفتها على الحفاظ على النظام العام (من خلال حماية الملكية الفردية ضد كل عدوان داخل أو خارجي ^(١٠٠) دون التدخل في الحياة الاقتصادية للمجتمع الا في المجالات التي يحجم عنها رأس المال الفردي .

ذلك هو تصور التقليديين لموضوع العلم الجديد : وهو تصور يعكس منهجا عاما يحدد نظريتهم للظواهر الاقتصادية . في تحليلهم لهذه الظواهر يهدف التقليديون الى الكشف عن القوانين الموضوعية التي تحكمها . وعليه يكون هدفهم علمي ، موضوعي . وفي هذا التحليل يركز التقليديون على المظهر الكمي للظواهر مستخدمين بصفة عامة طريقة التجريد ذات الطبيعة الاستقرائية . الاستقرائية . في اطار هذا القول العام تحسن التفرقة بين آدم سميث ودايفيد ريكاردو .

طريقة سميث في التحليل هي طريقة إسحاق نيوتن : التوصل الى حقائق بسيطة عن طريق التعميم الذي يؤدي به الى الفكرة المركبة the synthesis. la synthèse بعد ذلك يتوجه الى الأحداث الحقيقية للتاريخ في فترات مختلفة ويضع في مقابلها ما توصل اليه من أمكنوا ليستخلص من هذه الأحداث البرهان بطريقة مباشرة أو غير مباشرة ، باختصار ، سميث يستخدم الطريقة الاستقرائية .

أما ريكاردو ، فهو « رجل المنطق والمفكر النظري الذي يجد من كل العوامل الثانوية التي تتحرف بالذهن عما هو جوهري في الظاهرة ، وذلك بقصد التوصل الى الأفكار الرئيسية » ^(١٠١) مستخدما أساسا الاستنباط كطريقة للاستخلاص المنطقي . فهو يبدأ من فروض تطابق في نظره الحالة الاقتصادية في وقته ، ومن هذه الفروض يقوم باستنباط الأفكار التي تمثل المرة الخاصة بالظواهر التي يدرسها .

C. A. Smith, Wealth of Nations, Ward Lock & co., London, 1883 p. 561 - 564.

(١٠٠)

H. Barton, Histoire de la Pensée, op. cit. p. 221.

(١٠١)

يفصل هذا المبرح واستخدام هذه الطريقة في التحليل يتوصل التقليديون ، في دراستهم للظواهر التي يتعلق بها موضوع العلم الجديد ، الى بناء مجموعة من النظريات تمثل الجسم النظرى لهذا العلم :

- فهناك أولا نظرية للانتاج تركز على نظرية العمل في القيمة^(١٠٢) . جوهر هذه النظرية أن المنفعة شرط القيمة ، اذ لكي تكون السلعة قيمة لا بد أن تكون نافعة اجتماعيا ، أى صالحة لاشباع حاجة ما . ولكن القيمة تستمد مصدرها من العمل وتقاس بكمية العمل المبذول فيها^(١٠٣) . وذلك على تفصيل كبير فيها يتعلق بفكر كل من آدم سميث ودافيد ريكاردو الخاص بالقيمة كأساس لتحديد الأثمان . ليس هذا بطبيعة الحال مجال التعرض لنظرية القيمة عند الكلاسيك . وانما نكتفي بأن نقول ، من وجهة نظر موضوع علم الاقتصاد السياسي ، أنهم اقتصروا على المظهر الكمي لظاهرة القيمة وان نظريتهم في القيمة هي الركيزة التي يقوم عليها كل البناء النظرى للمدرسة التقليدية .

- فعلى أساس القيمة تقوم نظريتهم في توزيع الدخل القومي^(١٠٤) بين الطبقات الاجتماعية الثلاثة ، وهي نظرية تحتوى نظرية في الربح والفائدة^(١٠٥) يرتبط بها نظرية رأس المال^(١٠٦) ونظرية في الأجور^(١٠٧) ونظرية في الربح^(١٠٨) .

- وابتداء من القيمة توجد نظريتهم التقليدية^(١٠٩) تبحث في طبيعة التباد ووظائفها وقيمتها وأثرها في التداول .

- وابتداء من القيمة يتنون نظريتهم في التجارة الخارجية^(١١٠) (التي تقوم على التقسيم الدولى للعمل) ، في أسباب قيامها ، في مزاياها ، وفي كيفية توزيع مزاياها بين الدول .

(١٠٢)

The labour theory of value; théorie de la valeur travail.

(١٠٣) بهم آدم سميث كثيرا بدراسة تقسيم العمل وعلى الأخص ما يسمى بالتقسيم الفنى للعمل . أى تقسيم العمل في داخل المشروع الرأسمالى . وقد رأينا كيف أن ويليام بيبى درس الظاهرة من قبل سميث ويغترنا البعض (أنظر جلال أمين ، مبادئ التحليل الاقتصادى ، القاهرة ، ١٩٦٧ - ص ١٩٣) أن ابن خلدون قد سبق آدم سميث في دراسته لظاهرة تقسيم العمل . ولكن هذا القول تعوزه الدقة . اذ الواقع أن كل منها درس مظهرا مختلفا لتقسيم العمل . فقد رأينا ان ابن خلدون يدرس في القرن الرابع عشر التقسيم المهني (أو الحرفى) للعمل . بينما بهم آدم سميث ، مقتفيا في ذلك أثر ويليام بيبى ، ظاهرة تقسيم العمل في داخل الوحدة الانتاجية الرأسمالية ، وهي ظاهرة تصبح سائدة ابتداء من القرن الثامن عشر .

The theory of income distribution; théorie de la répartition (١٠٤)

Theory of profit and interest; théorie de profit et intérêt (١٠٥)

Theory of capital; théorie de capital. (١٠٦)

Theory of wages; théorie des salaires. (١٠٧)

Theory of rent; théorie de la rente (١٠٨)

Monetary theory; théorie monétaire (١٠٩)

Theory of foreign (or international) trade; théorie de commerce extérieur (ou international). (١١٠)

- وعلى أساس القيمة تقوم أخيرا نظريتهم في التطور الاقتصادي^(١١١) الذي يجد في تراكم رأس المال^(١١٢) (القيام بالادخار)^(١١٣) واستخدامه في بناء طاقة إنتاجية جديدة ، أى الاستثمار^(١١٤) المحرك الأساسي . وبما أن الربح هو مصدر التراكم لزمّت دراسة ما يحدث للنصيب النسبي للربح في الدخل القومي في خلال عملية التطور . في تحديد هذا النصيب النسبي تلعب الأجور الدور النشط نظرا لما بينها وبين الربح من تناقض . فزيادة تراكم رأس المال تنعكس في زيادة في الغلب على القوة العاملة ، وهو ما قد يؤدي الى ارتفاع الأجور النقدية ، في الزمن القصير ، هذا الارتفاع في الأجور النقدية يعبر عن نفسه في زيادة الطلب على سلع الأجور ، أى السلع التي تستهلكها الطبقة العامة وخاصة المواد الغذائية . ترتفع أثمان هذه المواد فيشير هذا الارتفاع الأخير ضرورة استغلال الأراضي أقل خصوبة أو أبعد عن السوق ، فيزيد ربح الأرض . زيادة النصيب النسبي للربح في الدخل القومي تعني نقصان أنصبة الربح ، والأجور . ويؤدي انحدار معدل الربح الى الانكماش المستمر في تراكم رأس المال . فلا توسع في النشاط الاقتصادي . الأمر الذي ينتهي بالاقصاد القومي ، في الزمن الطويل جدا ، الى الحالة الساكنة^(١١٥) .

* * *

تلك هي النظريات التي تتعلق بالظواهر الاقتصادية ، وتتضمن بالنسبة للكلاسيك . القوانين النظرية للاقتصاد السياسي . ولكن اذا ما كان تصورهم لموضوع العلم على النحو الذي رأيناه ، أى متعلقا بظواهر خالدة أبدية ، يكون من الطبيعي أن تكتسب قوانين الاقتصاد السياسي ، القوانين النظرية ، صفة الأبدية في نظر الكلاسيك . أى أنهم يعتبرون هذه القوانين صالحة لكل زمان ومكان .

على هذا النحو تتحدد ، بفضل الجهود الفكرية للتقليديين ، معالم الاقتصاد السياسي . ويمثل ما حققه هؤلاء الكتاب فيما يتعلق بتحديد موضوعه وبلورة منهجة كسبا كبيرا للعلم الذي نعني بدراسته ، إذ هو يعني مولده . ولكن تصور التقليديين لموضوع الاقتصاد السياسي يفضل الحركة التاريخية للظواهر الاقتصادية ، حركتها من خلال التناقضات ، التناقضات التي تعكس الفكر الاقتصادي اللاحق على التقليديين . إذ ما يلبث فكرهم أن يصبح محلا لدراسات ناقدة وخلافية ، الأمر الذي يعلن تطور علم الاقتصاد السياسي .

Theory of economic development, théorie de développement économique	(١١١)
Accumulation of capital, l'accumulation de capital	(١١٢)
Saving, épargne	(١١٣)
Investment, investissement	(١١٤)
The stationary state, l'état stationnaire	(١١٥)

الفصل الثالث

تطور علم الاقتصاد السياسي في المرحلة الرأسمالية ومرحلة التحول إلى الاشتراكية

سنحاول في هذا الفصل تتبع الخطوط العامة لتطور الاقتصاد السياسي في الفترة التي تنطوي النصف الثاني من القرن التاسع عشر حتى يومنا هذا . ولكي يتم لنا ذلك سنرى :

.. أولا : الاقتصاد السياسي بعد التقليديين ، في الفترة التي تنطوي النصف الثاني من القرن التاسع عشر والسنوات من القرن العشرين السابقة على الحرب العالمية الأولى .

.. ثانيا : الاقتصاد السياسي وتعميق الأزمة في الاقتصاد الرأسمالي . خاصة في الفترة ما بين الحربين العالميتين .

.. وثالث : الاقتصاد السياسي في وقتنا هذا .

١ - الاقتصاد السياسي بعد التقليديين

أدى تطور القوى الاجتماعية التي تمثل نقيض المجتمع الرأسمالي ونفيه . أي الطبقة العاملة ، في وجودها الى جانب الطبقة الرأسمالية المسيطرة ، الى تحطيم وحدة البناء النظري الكلاسيكي ، وأثار في خلال النصف الثاني من القرن التاسع عشر تيارين أساسيين من الفكر الاقتصادي :

.. التيار الأول ، وان كان يبدأ من البناء النظري للتقليديين يعطينا بناء نظريا يختلف كيفيا عن بنائهم . هذا التيار يمثل في ذات الوقت استمرارا وتعديا للفكر التقليدي ، الأمر الذي بطور علم الاقتصاد السياسي بعد مولده . ذلك هو تيار الاقتصاد السياسي الناتج عن تحليل كارل ماركس .

.. أما التيار الثاني : فيمثل عودة الى التداول كمركز للاهتمام تاركا العملية الاقتصادية (بهيكلها وطريقة أدائها) ومنشغلا أساسا بسلوك الوحدات الاقتصادية ابتداء من الحاجات . وهو وان كان يبدأ من بعض الأفكار التي توجد على هامش البناء النظري للتقليديين ما يلبث أن ينسليخ عنه مبتعدا بذلك عن العلم . ذلك هو تيار فكر المدرسة الحديثة المسماة بالمدرسة النيوكلاسيكية⁽¹⁾ (أو المدرسة الحديثة)

أولاً : الاقتصاد السياسي عند كارل ماركس (٢)

يبدأ ماركس تحليله الاقتصاد بنقد موضوع ومنهج الاقتصاد السياسي الكلاسيكي ثم يقدم لها بديلاً يمكنه من تقديم بناء نظري يتماق بالاقتصاد الرأسمالي وقوانين حركته .

فيشير ماركس أولاً التساؤل بالنسبة لموضوع الاقتصاد السياسي التقليدي ، من حيث طبيعته وحدوده . وهو ينقد فكر التقليديين الخاص بهذا الموضوع على الأسس التالية :

● يتجاهل التقليديون الكيف . أي المظهر الكيفي للظواهر الاقتصادية . إذ يمتص تحليل المظهر الكمي (القابل للقياس) كل اهتمامهم . فإذا ما جردنا من الكيف أصبحت الظواهر التي تجري دراستها متجانسة ، أي لا فرق كيفي بينها . والواقع أن الظواهر ليست كذلك .

● يزيد على ذلك أن التقليديين يربطون هذا الكل المتجانس من الظواهر الاقتصادية بتأجمات فرد اقتصادية له (بفضل استلهاهم للفلسفة الفردية) طبيعة أنانية وحاسبة

(٢) سنتفهم هنا على الفكر الاقتصادي لكارل ماركس نفسه دور التبرص للفكر الماركسي بصفة عامة . هذا الأخير عدوى . بالإضافة الى فكر ماركس نفسه . الانتاج الفكري المصكوب الماركسيين في كافة المجتمعات منذ بدأت أفكار كارل ماركس تمثل . من الناحية المنهجية ، نظرة معينة للاسكان والموضع في الكون وقدراته على أحداث التغييرات الاجتماعية . وتذكر ماركس (١٨١٨ - ١٨٨٣) فيلسوف . واقتصادي . وعالم اجتماع . ومؤسس الحركة العمالية الدولية . كما ساهم في النشاط السياسي للفتيات العاملة الأوروبية . وبنظير التعليل الطوري لماركس العديد من مروع المعرفة العلمية . ويكفي أن نحيل القارئ هنا الى كتابات ماركس . أنظر في جميعها :

M. Rubel, Bibliographie des oeuvres de Karl Marx, Marcel Broché & Cie, Paris, 1956 — Oeuvres de Karl Marx, Bibliothèque de la Pléiade, 2 Tomes, Paris, 1963

كذلك نحيل القارئ الى بعض المؤلفات التي تهدف الى تقديم البناء النظري للماركس بصيغة عامة .

F. Mehring, Karl Marx, The Story of his Life, Allen & Unwin, London, 1951 — S. Hook, From Hegel to Marx, Studies in the Intellectual Development of K. Marx, Humanities Press, New York, 1958 — H. Barlow, L'Etat et l'économie et sociale de Karl Marx, Seuil, Paris, 1950 — A. Cohen, Karl Marx et Friedrich Engels, P.U.F., 4 Tomes, 1955, 1958, 1961 et 1970 — E. B. Bottomore & M. Rubel, eds., Karl Marx, Selected Writings in Sociology and Social Philosophy, Watts & Co., London, 1956 — M. Rubel, Karl Marx, Essai de biographie intellectuelle, Marcel Broché et Cie, Paris, 1957 — Ernesto Marx and contemporary Scientific Thought, Mouton, The Hague, 1969

وفيما يتعلق بالنظرية الاقتصادية لماركس أنظر أولاً مؤلفاته وعلى الأخص :

Introduction to the Critique of Political Economy — Capital, 3 volumes — Fondements de la critique de l'économie politique, 2 Tomes — Theories of Surplus Value 3 Volumes.

وكذلك المؤلفات التالية :

M. Dobb, Political Economy & Capitalism, Routledge & K. Paul, London, 1937 — P. Sweezy, The Theory of Capitalist Development, Monthly Review Press, New York, 1956 — J. Robinson, An essay on Marxian Economics, Macmillan, London, 1942 — J. Schumpeter, History of Economic Analysis — R. Meek, Studies in the Labour Theory of Value, Lawrence & Wishart, London, 1956 — D. Horowitz, ed., Marx and Modern Economics, MacGibbon & Kee London, 1970 — L. Althusser et autres, Lire le Capital, Maspéro, Paris, 1963 — R. Guillebaud, Le Problème de la Théorie Marxiste de la valeur, A. Colin, Paris, 1952 — P. Villar, Marx et le Marxisme, in Dictionnaire des Sciences Économiques, J. Romeuf, ed., P.U.F., Tome 2, 1958, p 712 - 727 — O. Lange, Economie Politique, P.U.F., 1962 — E. Mandel, Traité d'économie Marxiste, 2 Tomes, Julliard, Paris, 1962.

وقد استعنا في كتابة هذا الجزء بطبيعة موسكو لكتاب « رأس المال » ، الأجزاء الثلاثة في ١٩٥٩ ، ١٩٥٧ ، ١٩٥٩ .

(تريبيد) : الرجل الاقتصادي . هذا الرجل الاقتصادي يستمد قواعد سلوكه من « الطبيعة الإنسانية » التي لا تتغير عبر التاريخ . في هذه الحالة تكون القوانين الاقتصادية نتاج خصيصة محددة للحالة النفسية للإنسان (بصفة عامة) عندما يمارس نشاطه الاقتصادي . وهو ما يتفقه ماركس . فالقوانين الاقتصادية ، بالنسبة له ، نتاج الروابط الاقتصادية بين الأفراد (وهي روابط اجتماعية) التي تنشأ على نحو ملموس في المجتمع . بمعنى آخر ، تؤسس فكرة « الرجل الاقتصادي » الصفة الاقتصادية للظواهر على الإنسان مجرد ككائن له حاجات . وهو ما يرفضه ماركس على أساس أن الظواهر تستمد صفتها الاقتصادية من أنها علاقات اجتماعية تنشأ بين أفراد المجتمع ، ومجتمع محدد بالذات . فما هو اقتصادي يتحدد اجتماعيا وليس المحيصة بمجردة ترد الى الإنسان بصفة عامة .

هذا النقد الثاني يرتبط النقد الثالث ارتباطا وثيقا ، وهو خاص باعتبار التقليديين للظواهر الاقتصادية ظواهر أبدية لا تتغير وما يترتب عليه من اعتبار القوانين الاقتصادية النظرية صالحة لكل زمان ومكان

بالنسبة لماركس ، يتعلق موضوع الاقتصاد السياسي بعملية الإنتاج والتوزيع بطبيعتها الديالكتيكية . فالظواهر الاقتصادية التي تحتويها هذه العملية لها طبيعة ديناميكية ، ومن ثم يكون للقوانين التي تحكمها ذات الطبيعة ، فالحركة من طبيعة هذه الظواهر التي هي اجتماعية ، ومن ثم تاريخية . في هذا المجال يتعين التمييز بين :

- ظواهر اقتصادية مشتركة بين أكثر من شكل من الأشكال الاجتماعية للإنتاج . مثال ذلك ظواهر التداول النقدي حيث كانت النقود تتداول في المجتمعات السابقة على المجتمع الرأسمالي كما تتداول في المجتمع الرأسمالي ، وذلك رغم اختلاف كيفية التداول ومداه من مجتمع الى آخر .

- وظواهر نوعية يتميز بها شكل واحد من الأشكال الاجتماعية للإنتاج .

ويترب على ذلك أن التحليل النظري للعملية الاقتصادية يتعين أن يهدف الى استخلاص نوعين من القوانين الاقتصادية :

- لقوانين العامة التي تكون مشتركة بين أكثر من شكل من أشكال الإنتاج .

- والقوانين النوعية التي تميز الأشكال المختلفة للإنتاج .

عند دراسة شكل من الأشكال الاجتماعية للإنتاج (أى عند دراسة الإنتاج في مجتمع

مبين) تكون القوانين الخاصة بهذا الشكل أكثر أهمية في التعرف على طبيعة هذا الشكل من الانتاج من القوانين العامة المشتركة بين أكثر من شكل من أشكال الانتاج.

وعليه ، ما يتصف بالطبيعة الديناميكية في نظر ماركس هو موضوع الاقتصاد السياسي كعلم يهدف الى استخلاص قوانين الحركة للأشكال الاجتماعية المختلفة للانتاج ، أى للعمليات الديالكتيكية الحقيقية المحددة تاريخيا . ومن ثم يكون لموضوع الاقتصاد السياسي طبيعة تاريخية ، فهو تاريخي بمعنى :

- فهو تاريخي أولا بمعنى أن موضوع التحليل ، المجتمع الحديث ، محدد للباحث تاريخيا .

- وهو تاريخي ثانيا بمعنى أن موضوع التحليل ، طريقة الانتاج الرأسمالية ، ليست كما اعتقد التقليديون « الشكل المطلق والنهائي للانتاج الاجتماعي » وإنما لا تعدو أن تكون « مرحلة عابرة في التطور التاريخي لهذا الانتاج » .

على هذا النحو ، يعني الاقتصاد الكلاسيكي بالنسبة لماركس مواجهته بموضوع جديد وبالتالي وضع الاقتصاد السياسي الكلاسيكي نفسه محل تساؤله . وبما أن الاقتصاد السياسي الكلاسيكي يتحدد كاققتصاد سياسي بموضوعه فإن النقد الذي يصيب هذا الموضوع عن طريق مواجهته بموضوع جديد يمكن أن يصيب الاقتصاد السياسي (الكلاسيكي) في ذات وجوده . وهذا هو ما قصدناه عندما قلنا أن تحليل ماركس إنما يمثل بديلا للتحليل التقليدي رغم أن هذا الأخير كان بمثابة نقط البدء التي انطلق منها ماركس .

فإذا ما تم له نقد موضوع الاقتصاد السياسي التقليدي يقوم ماركس بتحليل الموضوع البديل بوشى منهجي كبير يرتكز منهج ماركس على النظرة الديالكتيكية (أى الجدلية)⁽³⁾ للكون وللعلاقة بين الانسان والطبيعة في سعيه المستمر تحويل هذه الأخيرة . هذا التحويل لا يكون ممكنا إلا بفضل المعرفة التي يكتسبها الانسان لقوى الطبيعة ويفضل تطور التكنيك البني على تلك المعرفة . في عملية استخلاص المعرفة ، اذا ما حدد الباحث هدفه وجب عليه استخدام طريقة التحليل ، هي طريقة الاستقصاء ، بمقتضاها يدرس الموضوع في حركته الديالكتيكية ويستخلص الأفكار النظرية .

ففي الأساس توجد اذن الحركة الديالكتيكية الحقيقية . وتكون عملية استخلاص المعرفة بعناصر هذه الحركة هي الأخرى ديالكتيكية ، اذ نكتسب المعرفة استخدامها للمنطق

ديالكتيكي. ومن ثم لم يفهم منهج ماركس أن تتعرض سريعا للديالكتيك المادى ثم لتستمر الديالكتيكي ليرى في النهاية طبيعة طريقة التحليل.

فيما يخص الديالكتيكية المادية الأمر الذى يتعلق بنظرة تعتبر الكون ككل مكون من المادة في حركتها. من المادة في تطور مساعد عن طريق وصورها الى مستويات متتالية بما يصبها من تغيرات كمية تؤدي في تراكمها، وتحويلات مفاجئة، الى تغيرات كيفية، أى جديدة. هذه الكون يتكون من مجموعة من العمليات المرتبطة أحدها بالآخر عضويا والتي هي في تطور مستمر^(٤).

فالظواهر الطبيعية أو الاجتماعية^(٥)، توجد في حركة مستمرة، في تحويل لا يتوقف، في تطور لا يتقطع. فكل شيء في حالة صيرورة، في تغير مستمر، لاشيء خالد أو نهائي. هذه الحركة تتم في عملية ذاتية، تنتج عن ديناميزم ذاتي (ولا تأتي من خارج الشيء)، هي نتج من تضاد الأضداد، من المتناقضات الداخلية. فمن وجهة نظر التطور يقال أن الموقف ديالكتيكي عندما توجد بين مراحله المختلفة علاقة تضاد، علاقة ينشأ عنها توالى مراحل أخرى. فالشرط الضرورى لموقف ديالكتيكي يتمثل في وجود مرحلتين (على الأقل) متميزتين ولكنها غير منفصلتين. ويتحقق الشرط الكافي لهذا الموقف عندما تقدم هاتان المرحلتين علاقة تضاد وتفاعل متبادل على نحو تعكس معه نتيجة هذا التفاعل شيئا جديدا (يختلف كيفا عنهما) وتحفظ هذه النتيجة ببعض العناصر الهيكلية لهاتين المرحلتين في الوقت الذى يزول فيه ببعض هذه العناصر. على هذا النحو يتحقق الاستمرار مع التغيير. وعليه تبين:

(٤) هذه النظرية أصبحت تعرف بعد وفاة ماركس «بالمادية الديالكتيكية» أو المادية الجدلية *dialectical materialism, matérialisme dialectique* والنظر الى الظواهر الاجتماعية وفقا لهذه النظرية الشاملة انما يمثل حالة خاصة أطلق عليها اخصاص اصطلاح «المادية التاريخية» *historical materialism, matérialisme historique* وهو ما يسمى «بالفهم المادى للتاريخ» (انظر مقالة عن كتاب ماركس: مقدمة في نقد الاقتصاد السياسي، المنشود في الأعمال المختارة لكارل ماركس وانجلز، الجزء الأول، طبعة موسكو باللغة الانجليزية، ص ٣٦٨). والظاهر أن المادية التاريخية سبقت المادية الديالكتيكية في التطور الفكرى لماركس. انظر:

48. Lefevre, Le matérialisme dialectique, P.U.F., 1947 p. 63

ولم يستخدم ماركس هذه الاصطلاحات وإن كان قد تحدث بطبيعة الحال عن المادية وعن الديالكتيك. وعلى قدر علمنا، استخدم اصطلاح «المادية الديالكتيكية» لأول مرة بواسطة بلخانوف. انظر:

G. Plekanov, Les Questions fondamentales du Marxisme, Editions Sociales, Paris, 1947 p. 17

(٥) مع غاوى يشال في أن تغير المجتمع وتطوره تحدث بمعدلات تفوق في سرعتها بمراحل معدلات تطور الظواهر الطبيعية. وأحيانا ما يؤدي هذا التبدل البطئ لتغير الظواهر الطبيعية بالبرص الى عدم رؤية الطبيعة الديالكتيكية للظواهر الطبيعية.

- أن كل واقعة هي أكثر من مجرد واقعة ، اذ هي في ذات الوقت نقيض للإمكانات الحقيقية التي تتضمنها الواقعة . في كل الأشياء ، في كل المواقف يوجد النقيضان : العنصر الموجب والعنصر السلبي ، أى نقيض العنصر الأول . فالشيء هو في ذات الوقت نفسه ونقيضه ، هو وحدة المتناقضات (مثال ذلك التناقض الأساسي للمجتمع الرأسمالي المتمثل في التناقض بين المالك والعمل ، ففي داخل هذا المجتمع تتضمن العلاقة الاجتماعية التي تؤول لطبقة معينة امتلاك وسائل الانتاج استبعاد العامل عن هذه الوسائل ويكون عليه أن يبيعوا قدرتهم على العمل كسلعة لصاحب وسائل الانتاج . هذه العلاقة التي هي رأس المال تتضمن في ذات الوقت العمل الأجير ، فأحدهما ينتج الآخر . ولكن العمل هو نقيض رأس المال . الصراع بين هذين النقيضين يولد الحركة ، ويكون العنصر السلبي هو العنصر النشط المحرك والمجلب للتطور . وفي المجتمع الرأسمالي نشأ الحركة الاجتماعية من تصارع الأضداد ، من خلال الصراع بين الطبقة العاملة والطبقة الرأسمالية . وتكون الطبقة العاملة هي المحرك للتغير المحلية للتطور) .

- في صراع الأضداد تكمن الحركة ومن خلاله تحدث التغييرات . أولا في شكلها الكمي ، ثم بعد ذلك ، وبعد أن يصل تراكم التغييرات الكمية الى مستوى معين ، في شكلها الكيفي . هذا التغير الكيفي يحدث فجائيا . بعد تحليله لرأس المال في أشكاله المختلفة وخاصة في شكله النقدي يتساءل ماركس عن المرحلة التي يبدأ فيها رأس المال النقدي ظهوره كظاهرة سائدة وينتهي الى انه لكي تتحول كمية من النقود (أو من القيمة) الى رأس مال لا بد أن تكون قد تعدت الحد الأدنى الذي يختلف وفقا للمسنويات المختلفة لتطور الانتاج التي تتحدد بدورها بالظروف الفنية الخاصة بفروع الانتاج المختلفة . وعلية لا يصبح الحائز للنقود أو للسلع رأسماليا إلا بعد أن يتعدى المبلغ من النقود الذي يخصصه للانتاج الحد الأقصى الذي كانت تعرفه فروع النشاط الانتاجي في العصر الوسطى . « هنا ، كما هو الحال بالنسبة لعوام الطبيعة ، بتأكد القانون الذي ذكره هيجل في كتابه عن « المنطق » ، القانون الذي بمقتضاه تؤدي التغييرات الكمية ، بعد أن تصل الى درجة معينة ، الى فروق في الكيف » (١) .

- أن التغير الكيفي يمثل عنصرا جديدا ، هذا العنصر الجديد الواجد لجذوره في الموقف القديم يمثل مستوى أعلى من التطور (مثال : بعد أن درس التحول الديالكتيكي للمجتمع الأوروبي من شكله الاقطاعي الى شكله الرأسمالي يقول ماركس : « تعطى طريقة الاختصاص الرأسمالية (بالجزء الأهم من الناتج الاجتماعي ، م . د .) ، المترتبة على طريقة

أنت

الانتاج الرأسمالية الملكية الخاصة الرأسمالية. هذا هو التقيض (أو التضييق) الأول للملكية الخاصة الفردية المرتبطة على عمل المالك (أى المنتج الصغير الذى كان مالكا لوسائل الانتاج والذي تم التحول الرأسمال عن طريق تجريده من وسائل الانتاج ، م . د .). ولكن الانتاج الرأسمالى يولد بنفسه تقيضه بنفس الخلة التي تتميز بها قوانين الطبيعة (أى الاختصاص الجماعى بالنتائج الاجتماعى ، م . د .). ذلك هو تقيض التقيض. هذا الأخير لا يعيد للمنتج الملكية الخاصة ، وإنما يعطيه فردية تتركز على مكتسبات العصر الرأسمالى ، أى على التعاون والسيطرة المشتركة على الأرض ووسائل الانتاج^(٧).

ابتداء من هذه النظرة الديالكتيكية للواقع الطبيعى والاجتماعى يتم - بتخلاص المعرفة ، كسبل لسيطرة الانسان في المجتمع (وفي المجتمع المحدد تاريخيا) على قوى الطبيعة ، باستخدام المنطق الديالكتيكي^(٨). وفقا لهذا المنطق تمثل العلاقة بين الانسان والطبيعة أساس كل واقع^(٩). فالانسان والطبيعة يمثلان ، في العلاقة الديالكتيكية التي تنشأ بينهما من خلال نشاط الانسان ، يمثلان الحقيقة الموضوعية الوحيدة. ويمثل تطور الانسان ، في علاقته مع الطبيعة ، عملية تحقيق لذاته طبيعة ديالكتيكية وتاريخية. الأمر هنا يتعلق بعملية ملموسة ، مادية ، يثيرها نشاط الانسان أى عمله الذى يسعى به الى تحويل الطبيعة. لتحقيق نفسه ، يعيش الانسان ؛ الذى يمثل تقيض الطبيعة ، صراعا مستمرا معها للسيطرة على قواها. ولكن تحقيق له هذه السيطرة لا بد له من معرفة هذه القوى. من هنا كانت مسألة المعرفة بجيويتها اللامحدودة. فاذا ماتصورنا الطبيعة والحياة الاجتماعية كعملية في حركة مستمرة اى في تطور تعين ان يأخذ نشاطنا الفكرى ومعرفتنا - وهما ليسا الا محاولتنا المستمرة لفهم الكون الذى نعيش فيه - بدورهما شكل عملية قابلة أبدا للتعديل. ومن ثم تكون عملية استخلاص المعرفة العلمية عملية ديالكتيكية^(١٠) ويصبح ديالكتيك الأفكار (أى

(٧) رأس المال ، الجزء الأول ، ص ٧٦٣. أنظر البابين السابع والثامن من كتاب انجلز بعنوان «ثورة المراهنج على العلم». ويتبدى أهمية هذا المؤلف في أن ماركس قرأ أصوله وأنه كتب الباب نفاثر من هذا الكتاب. والمعروف أن ماركس الذى كان ينوى أن يكتب كتابا عن الديالكتيك أو الجدول (انظر خطابه الى J. Dietzgen في ١٨٧٦ ، والمشار اليه في ص ٦٢ من كتاب Hook المشار اليه في هامش (١) من ص ١٨٩ عاليا لم تنح له فرصة كتابته. ومن ثم استخلص الديالكتيك من تحليله النظرى. أى من لعمل النظرى الذى قام به.

(٨) Dialectical logic - la logique dialectique

(٩) « يمثل العمل كخاتمة لقيمة الاستعمال. كعمل مفيد ، الشرط الأساسى ، المستقل عن كل أشكال المجتمع. لوجود الجنس الانسانى ، أى ضرورة تفرسها الطبيعة على نمو أبدي بدونها لا تبادل مادي بين الانسان والطبيعة ، ومن ثم لا حياة رأس المال. الجزء الأول ، ص ٤٣.

(١٠) يرجع اكتشاف قوانين الجدول (الديالكتيك) وبلورتها بطريقة متسقة الى الفيلسوف الألماني هيغل (١٧٧٠ - ١٨٣٠). وقد اعتبر ماركس جدله المادى معارضا تماما لجدل هيغل المثالى. الأمر يتعلق اذن بتوعين من الجدول يتفان كليا. أنظر رأس المال ، الجزء الأول ، ص ١٩. وأنظر فيا يتعلق بالعلاقة بين الجدول الماركسي والجدل هيغلي L. Althusser, La Pensée, No. 166, décembre, 1962 et No. 110, Août 1963.

الحركة الجدلية للأفكار) انعكاسا واعيا من نتائج المنع (الذي هو مادة في أكثر أشكالها نظريا) للحركة الديالكتيكية لواقعنا^(١١) أى أن ديالكتيك الفكر يعكس ديالكتيك الواقع. وعليه لا يكون المنطق في وضع موجهها للكيبونة اذ يتحد الاثنان في كلى يرتكز على الحقيقة الموضوعية^(١٢).

أما بالنسبة لعملية التحليل ، تحليل الظواهر المكونة للعملية الاقتصادية ، فان ماركس يتبع المنهج التجريدي القائم على الاستقراء والاستنباط كطريق للاستخلاص المنطقي مع استخدام أكبر للاستقراء . بل أن ماركس يعتبر أول من أبرز أهمية التجريد والدور الخاص الذى يلعبه في مجال دراسة الظواهر الاجتماعية بصفة عامة والظواهر الاقتصادية بصفة خاصة^(١٣).

إذا ما تحدد موضوع الاقتصاد السياسي وفقا لمنهج ماركس فانه ، في دراسته لهذا الموضوع ، يهدف الى الكشف عن القوانين الاقتصادية للحركة في المجتمع الحديث ، المجتمع الرأسمالى . فالتركيز يتم ، في اطار تحليله النظرى ، على تطور الاقتصاد الرأسمالى الذى لا يتألى إلا بفهم طبيعة طريقة الانتاج الرأسمالية وكيفية أدائها والتغيرات التي نعيشها عبر الزمن . ويتضح عن هذا الجهود التحليلي بناؤه النظرى .

فهناك أولا نظرية القيمة وفائض القيمة^(١٤) . وعلى نظرية للعمل في القيمة تقدم تفسيرات للمظاهر الكيفية والكمية لظاهرة القيمة كأساس لتحديد الأثمان ، لمصدر القيمة وقياسها .

هنا يبدأ ماركس تحليله ، مستخدما المنهج التجريدي ، بتحليل الشكل الأولى للعلاقات الاقتصادية في المجتمع الرأسمالى ، أى تبادل السلعة . تحليل هذا الشكل الأولى يظهر بدور التناقض في هذا المجتمع . من هذا التحليل يخرج ماركس بتفولاته الاقتصادية الأساسية^(١٥) ، وهو يخرج بها في ترتيب يعبر عن مولد هذه العلاقات ونموها وتطورها . فهو

(١١) « بالنسبة الى حركة الفكر ليست إلا انعكاسا لحركة الواقع ينقلها مخ الانسان ويصمها على مستوى آخر . ماركس ، رأس المال . الجزء الأول . ص ٩ .

(١٢) بالنسبة لماركس . هذه الحقيقة وجدت دائما مستقلة عن الفكر ، انظر في ذلك ص ٦٦ من : مقدمة في نقد الاقتصاد السياسي . طبعة Edition Sociales . باريس . عام ١٩٥٧ . والواقع أنه توجد علاقة ديالكتيكية بين المادة والفكر . بالنسبة لهذه العلاقة أنظر : J. Sips. La Pensée. No. 109, Juin, 1963 P. 47 - 63.

(١٣) أنظر الباب الخاص بمنهج الاقتصاد السياسي في كتابه . مقدمة في نقد الاقتصاد السياسي .

(١٤) Theory of value and surplus-value, théorie de la valeur et de la plus-value.

(١٥)

(١٥) هذه التفولات هي أشكال الفكر تمتلك حقيقة موضوعية باعتبارها انعكاس لعلاقات اجتماعية لا تنتمى إلا الى هذه الحفة التاريخية المحددة حيث انتاج المبادلة هو طريقة الانتاج الاجتماعى ، رأس المال . الجزء الأول . ص ٧٦ .

ينتقل من السلعة الى شروط تبادلها الى التحويد ثم الى تحويل هذه الأخيرة الى رأس المال . في احد مراحل تحويل رأس المال (٢١٥) ، وهي مرحلة رأس المال المنتج (أى في عملية الانتاج) تزداد قيمة رأس المال . هذه الزيادة للقيمة تجدد أصلها في شراء سلعة (بواسطة الرأسمالي) تتميز عن غيرها من السلع بأنها تنتج أثناء استعمالها قيمة تفوق قيمتها هي . هذه السلعة هي القدرة على العمل (أو قوة العمل) (١٦) التي تخلق ، عند بذل الجهد أى عند العمل ، فائض القيمة الذى هو مصدر رأس المال ، فأساس المال ينتج اذن في عملية الانتاج الحقيقية .

ولكى نضادى الكثير من اللبس والخلط اللذان يكثران نجدهما في الكتابات المتعلقة بهذه النظرية في القيمة يتعين ان نعى مفهوم مكونات هذه النظرية والفرق بين كل منها :

- يتعين ان نعى أولا الفرق بين قوة العمل والعمل (١٧) فقوة العمل هي القدرة (أو الصلاحية) للقيام بالعمل اثناء عملية الانتاج ، وهذه القدرة توجد طالما وجد العامل حيا وقادرا من الناحية الجسدية حتى ولو كان في حالة بطالة . أما العمل فهو البذل الفعلي للمجهود المنتج ، أى الانفاق الفعلي للعضلات والأعصاب والمخ . وهو يتحقق اذا ما استخدمت قوة العمل يجمعها مع الشروط الأخرى لعملية الانتاج أى مع أدوات العمل والمواد موضوع العمل . الفرق بين قوة العمل والعمل يتضح بالمقارنة من الفرق بين القدرة على الهضم . فالقدرة على الهضم موجودة طالما كنا بصدد انسان حتى له جهاز هضمي سليم ، أما الهضم فلا يحدث إلا في الحالة التي يوجد فيها في المعدة طعام يجرى هضمه ، اذا توافرت الشروط التي يمكن في ظلها استخدام القدرة على الهضم . وقد كان ماركس أول من أوضح هذا الفرق .

- في اطار العمل يتعين أن نعى الفرق بين العمل الفردي (الملموس) (١٨) والعمل الاجتماعي (المجرد) (١٩) : الأول هو البذل الذى يتفق في عملية محددة للانتاج (وتلكن عملية انتاج الساعات ، مثلا) متمثلا في انفاق القوة الإنسانية في شكل خاص . الأمر هنا يتعلق بعمل ملموس له خصائص محددة (يكسبها عن طريق اعداد تكويني معين) تميزه عن غيره من العمل الفردي (كعمل العامل الزراعي مثلا) . فالصفات التي يتميز بها عمل

(١٥) مكرن سنرى فيما بعد عند دراستنا للخصائص لطريقة الانتاج الرأسمالية (في الباب الثالث من هذا الجزء الأول)
المراحل الثلاثة لدورة رأس المال .

Labour-power, force de travail.	(١٦)
Labour: travail.	(١٧)
Individual (concrete) labour, work; travail individuel (concret).	(١٨)
Social labour (abstract labour); travail social (travail abstrait).	(١٩)

صانع الساعات تختلف عن الصفات التي يتميز بها عمل العامل الزراعي . وصفات كل عمل تفردته عن غيره من الأعمال الفردية . أما العمل الاجتماعي فهو العمل بصفة عامة . أى ذلك الجهد الواعي المجرد الذي يميز مجهود الانسان عن المجهود الذي تبدله الكائنات الأخرى .

- في كلامنا عن العمل المجرد يتعين أن نفرق بين العمل البسيط^(٢٠) والعمل المركب^(٢١) . فالعمل البسيط (العمل غير الماهر) هو الاتفاق للقوة البسيطة التي يمتلكها جسانيا كل انسان دون تطوير خاص لهذه القوة . أما العمل المركب (العمل الماهر أو المدرب) فيتبع عن تطوير العمل البسيط ، فهو العمل البسيط مضروبا في نفسه ، أى مضاعفا ، على نحو يحقق التقابل بين كمية معينة من العمل المركب وكمية أكبر من العمل البسيط (فساعة مثلا من العمل المركب تساوى ٣ ساعات من العمل البسيط) . على هذا النحو يمكن التعبير عن عدد وحدات العمل المركب بعدد أكبر من وحدات العمل البسيط .

يتعين أن نعي ثانيا الفرق بين قيمة الاستعمال والقيمة وقيمة المبادلة والثمن :

فقيمة الاستعمال هي صلاحية الناتج لاشباع حاجة معينة ، أى صلاحيته كموضوع حاجة انسانية . هذه الصلاحية ترد الى الخصائص الطبيعية للمواد التي يتكون منها الناتج وكذلك اى خصائص (أو صفات) العمل الفردى (الملموس) الذي يفتق في انتاجه^(٢٢) . وتمتع المنتجات بقيمة الاستعمال هذه في ظل كل الأشكال الاجتماعية للانتاج . ونضيف أن قيمة الاستعمال هذه هي شروط القيمة في اقتصاد المبادلة .

أما القيمة^(٢٣) : فهي خصيصة اجتماعية للسلعة تجعلها محلا للمبادلة ، في ظل شروط انتاج المبادلة . فالقيمة هي اذن ظاهرة تنتمى الى انتاج المبادلة . وانتاج المبادلة فقط . من الناحية الكيفية تتميز السلع بخصيصة مشتركة تجعلها قابلة للتبادل فيما بينها رغم اختلاف قيم استعمالها : هذه الخصيصة المشتركة تمثل في أنها كلها نتاج العمل الاجتماعي المجرد (بالتضاد مع العمل الفردى الملموس الذي ينتج قيم الاستعمال) . من الناحية الكمية تمثل كل سلعة

Simple labour; travail simple

(٢٠)

أنظر هذه التفرقة عند ابن خلدون ، فيما سبق ، هامش

complex labour; travail complexe.

(٢١)

(١٢٢) ص ١٠٥ .

(٢٢) أنظر هامش ١٤ ص ٦٥ .

(٢٣) هنا لا يخلط ماركس بين القيمة والثروة اذ هو يفرق بوعي بينها : « مثل زيادة كمية قيم الاستعمال زيادة في الثروة المادية . اذ بينما يكسي شخصان بمعطفين لا يكسي معطف واحد الا شخص واحد . ومع ذلك من الممكن أن يقابل زيادة كمية الثروة نقسا ملازما في مقدار القيمة ، رأس المال ، الجزء الأول ، ص ٥٤ - ٤٦ .

جزءاً من العمل الاجتماعي المجرد . فمقدار القيمة يقاس اذن بكمية العمل اللازم اجتماعياً لإنتاج السلعة^(٢٤)

في علاقات التبادل . وهي شأنها شأن العلاقات الاقتصادية علاقات اجتماعية تتم بواسطة الأشياء المادية . تعبر القيمة عن نفسها في شكل قيمة المبادلة التي هي علاقة (أى نسبة) بين قيمتين . وعليه يتعين التفرقة بين القيمة والشكل الذي تأخذه في التبادل (أى قيمة مبادلتها) . اذا ما تم التعبير عن القيمة النسبية لسلعة ما في صورة وحدات السلعة التي تلعب دور النقود نكون بصدد ثمن هذه السلعة .

هذا وتحلل قيمة السلعة الى $r - m + f$ حيث r تمثل قيمة الجزء من رأس المال ذي القيمة الثابتة (constant capital) (أى قيمة وسائل الانتاج) التي تنتقل الى قيمة السلعة بفضل العمل . $m =$ قيمة قوة العمل (هي نفسها سلعة تشتري بقيمتها) المستعملة في الانتاج أو ما يسميه ماركس برأس المال المتغير (أى الجزء من رأس المال الذي يخصص لشراء قوة العمل)^(٢٥) ، f : قيمة الناتج الفائض أى فائض القيمة التي ينتجها العمل ويخصص بها رأس المال نفسه . بمعنى آخر يقوم الرأسمالى بشراء قوة العمل كسلعة بقيمتها^(٢٦) ، وهو يدفع في مقابلها الأجر . عند استعمالها تستطيع قوة العمل (مستخدمة وسائل الانتاج) أن تجدد انتاج قيمتها ، وأن تسمح لجزء من رأس المال ذي القيمة الثابتة

(٢٤) يقصد بكمية العمل اللازمة اجتماعياً «كمية العمل اللازمة لإنتاج السلعة في ظل الظروف العادية للإنتاج . وبالدرجة المتوسطة لمهارة العمل وحدته وفقاً هو سائد (في المجتمع) في هذا الوقت (الذي تقاس فيه القيمة) . م . د . . . رأس المال . الجزء الأول . ص ٣٩ . هذا ومن الواضح أن قيمة ساعة نبتي كما هي طمناً بقي الوقت اللازم لإنتاجها كما هو . ولكن هذا الأخير يتغير مع القوة المنتجة للعمل (أى مع انتاجية العمل) م . د . التي تتوقف بدورها على ظروف متنوعة . من بينها المهارة المتوسطة للعامل ، تطور العلم ودرجة تطبيقه تكنولوجياً . التنظيم الاجتماعي للإنتاج . مدى وكفاءة وسائل الانتاج . كما تتوقف على عوامل طبيعية مختلفة . رأس المال . الجزء الأول . ص ٤٠ .

(٢٥) variable capital تختلف التفرقة التي يدخلها ماركس في إطار رأس المال المنتج بين رأس المال ذي القيمة الثابتة ورأس المال المتغير عن التفرقة التي يقول بها الكلاسيك بين رأس المال الثابت fixed capital (ويمثل وسائل الانتاج الثابتة من مباني والآلات وما يلحق بها) ورأس المال المتداول circulating capital (ويمثل المواد الأولية والقوة المحركة والأجور) . فبينما تبين التفرقة التي يقول بها الكلاسيك الكيفية التي يتم بها انتقال قيمة وسائل الانتاج الى الناتج (تدرجها وعلى دفعات بالنسبة لعناصر رأس المال الثابت ، ودفعة واحدة بالنسبة لعناصر رأس المال المتداول) تبين التفرقة التي أدخلها ماركس مصدر فائض القيمة . فهو يعتبر رأس المال ذي القيمة الثابتة كذلك لأنه لا ينقل الى قيمة السلعة أكثر من قيمته . أما رأس المال المتغير ، وهو رأس المال النقدي المخصص لشراء قوة العمل . فينقل الى قيمة السلعة المنتجة أكثر من قيمته . فهو يخلق فائض القيمة . ويزيد على ذلك أن الحفاظ على قيمة رأس المال ذي القيمة الثابتة لا يتحقق إلا بواسطة رأس المال المتغير . أنظر رأس المال . الجزء الأول . الباب الثامن ، وخاصة ص ٢٠٩ .

(٢٦) وتحدد قيمة قوة العمل (أو القدرة على العمل) كسلعة بنفس الطريقة التي تتحدد بها قيمة السلع الأخرى : أى بكمية العمل اللازمة اجتماعياً لإنتاج السلع اللازمة لحيثية العامل وعائلته . إلا أن قوة العمل تختلف عن غيرها من السلع في أنه يدخل في تكوين قيمتها عامل اجتماعي . تاريخي . إذ تتحدد قيمة قوة العمل في كل مجتمع من المجتمعات ليس فقط بما هو نابع لاستمرار الوجود الجسدي للعامل وإنما كذلك «بمستوى المعيشة المتعارف عليه» في هذا المجتمع . أنظر رأس المال . الجزء الأول . الباب السادس .

أن يتقل قيمته الى السلعة المنتجة ، كما أنها (أى القوة العاملة عند استعمالها) تنتج قيمة جديدة ، هى فائض القيمة (ومن هذا التكوين للقيمة يستخلص ماركس بعض العلاقات : $f \div m$ هو معدل فائض القيمة (أو معدل الاستغلال ، أى استغلال العمل) ، $r \div m$ هو التكوين العضوى لرأس المال^(٢٧) ، وأخيرا $f \div (r + m)$ الذى يمثل معدل الربح .

وفيما يتعلق بالثمن يتعين التمييز بين ثلاثة أنواع من الثمن : ثمن التكلفة^(٢٨) ، ثمن الإنتاج^(٢٩) و ثمن السوق^(٣٠) . ويمثل ثمن التكلفة ما تكلفه السلعة بالنسبة للرأسمالي ، ومن ثم فهو يساوى ذلك الجزء من قيمة السلعة المغطى لقيمة وسائل الإنتاج المستهلكة في إنتاج السلعة ولقيمة قوة العمل . فهو يساوى $r + m$. أما ثمن الإنتاج فهو عبارة عن ثمن التكلفة في فرع معين من فروع النشاط الإنتاجى مضافا اليه متوسط معدلات الربح في النشاطات الإنتاجية المختلفة . هذا المتوسط اجتماعى اذ هو يجرى من الاختلاف في التكوين العضوى لرأس المال (أى نسبة امال ذى القيمة الثابتة الى رأس المال المتغير) في الفروع المختلفة للنشاط الإنتاجى . على هذا النحو لا يكون لثمن الإنتاج ، شأنه في ذلك شأن القيمة ، أى معنى الا فيما يتعلق بالمجتمع كله . و ثمن الإنتاج هذا يختلف عن ثمن السوق ، وهو الثمن اليومى الذى يتقلب حول ثمن الإنتاج كمرکز للحاذية ، أى الثمن الذى تباع به السلعة . وهو مساو لثمن التكلفة مضافا اليه معدل الربح الذى يتحقق فعلا في هذا الفرع الإنتاجى (معدل الربح هذا قد يكون أعلى أو أقل من متوسط معدلات الربح في مختلف الفروع) . ويختلف معدل الربح الفعلى من فرع إنتاجى الى آخر نظرا لاختلاف التكوين العضوى لرأس المال من فرع الى آخر ونظرا لعدم قدرة المنافسة الحرة على القيام بعملها (لأسباب مختلفة)^(٣١) .

ترتكز على نظرية القيمة وفائض القائمة نظرية ماركس في توزيع الدخل القومى^(٣٢) بين

The organic composition of capital: la composition organique de capital.	(٢٧)
Cost-price; prix de revient.	(٢٨)
production price; prix de production.	(٢٩)
Market price; prix de marché.	(٣٠)
(Parts 1 & 2) أنظر رأس المال ، الجزء الثالث	(٣١)
total social product, produit social total	(٣٢) الفرق ماركس بين : .. الناتج الاجتماعى الكلى

أى مجموع ما انتج خلال الفترة الإنتاجية وقيمة تكون تساوى $r + m + f$.
: الناتج الصافى net social produit وقيسته تساوى قيمة الناتج الاجتماعى الكلى مطروحا منها قيمة ما استهلك من رأس المال ذى القيمة الثابتة (أى وسائل الإنتاج) في عمالة الإنتاج . قيمة الناتج الصافى = $m + f$ ، أى قيمة رأس المال المتغير +

الطبقات الاجتماعية . والتوزيع يحدد نصيب كل طبقة وكل فرد في الناتج الاجتماعي ثم وهو يحصل عن طريق التبادل على المنتجات المحددة يتطور فيها هذا النصيب والتي تشبع القدر من الحاجات الذي يتمكن من اشباعها وتمط التوزيع يتحدد بنوع علاقات الانتاج السائدة : فعند مستوى مرتفع من التجريد يوزع الدخل القومي بين الأجور (دخل الطبقة العاملة) وفائض القيمة (وهو مقولة مجردة غير ملموسة في الحياة العملية) . ويتحلل فائض القيمة هذا ، عند مستوى أقل تجريدا ، الى الربح والفائدة والربح ، والربح والفائدة يمثلان دخل الطبقة الرأسمالية ، والربح هو دخل طبقة ملاك الأراضي . هذا الثلاثي هو دخل الملكية ، ملكية وسائل الانتاج بما فيها الأرض .

ثم هناك نظرية النقود ، نفس طبيعتها وأصلها التاريخي ووظائفها والكيفية التي تتحدد بها قيمتها والدور الذي تلعبه في الانتاج وتجدد الانتاج في الاقتصاد الرأسمالي^(٣٣) .

ويكتمل البناء النظري لماركس بنظرية في التطور الرأسمالي ، هذه النظرية تقوم على :

- تحليل العملية الاقتصادية كعملية للانتاج وتجدد الانتاج تحليلا يعطينا نموذجين لتجدد الانتاج : نموذج لتجدد الانتاج البسيط ، وآخر لتجدد الانتاج على نطاق متسع^(٣٤) .

- تحليل عملية تراكم رأس مال كقوة محركة للتطور الرأسمالي : من التراكم البدائي (مدروسا دراسة تاريخية) الى التراكم في أثناء العملية الاقتصادية في وقت أصبحت فيه طريقة الانتاج الرأسمالية الطريقة السائدة .

- من هذا التحليل يستخلص ماركس القوانين الأساسية لتطور الاقتصاد الرأسمالي ،

فائض القيمة . الأول يستخدم في شراء قوة العمل مثلا على هذا النحو ضمن القوة العاملة (الأجور) . والثاني يمثل دخل الطبقات المالكة (في شكل نفدي) . فائض القيمة هذا ينقل الى ربح وفائدة وبيع عنقري

الدخل القومي الكلي total national income; revenu national total

ويساوي الأجور + الربح + الفائدة + الربح .

الدخل القومي الصافي net national income; revenu national net

يساوي الربح + الفائدة + الربح . وهو يعتبر كذلك « لأن المجتمع بأكمله » الذي يركز على الانتاج الرأسمالي ، ينظر الى الأمور من وجهة النظر الرأسمالية ، ومن ثم لا يعتبر دخلا صافيا إلا الدخل الذي ينقل الى الربح (والفائدة) والربح . أنظر رأس المال . الجزء الثالث ، ص ٨١٨ - ٨١٩ .

(٣٣) أنظر الباب الخاص بالنقود في مقدمة في نقد الاقتصاد السياسي ، وكذلك الباب الثالث من الجزء الأول لرأس المال . أنظر كذلك :

sozanne de Beunhoff, La Monnaie chez Marx. Editions Sociales, Paris, 1967 — J. Morris, Marx as a Monetary Theorist, in Science and Society, Vol XXXI, No. 4, fall 1967, p. 404-427.

(٣٤) أنظر الأبواب من ١٨ - ٢١ من الجزء الثاني من رأس المال ، وكذلك :

M. Dowidar, Les Schémas de reproduction ... chs. III & IV — Nagels, op. cit., ch. III.

وهي :

- قانون تركيز (في يد الطبقة الرأسمالية في علاقتها بالطبقات الاجتماعية الأخرى) رأس المال وتمركزه (في داخل الطبقة الرأسمالية نفسها) (٣٥) .
- قانون تزايد بؤس الطبقة العاملة مع تطور الاقتصاد الرأسمالي (٣٦) . وذلك على افتراض عدم تنظيمها لنفسها تقاييا وسياسيا .
- قانون ميل معدل الربح للانخفاض .
- وقانون التطور الاقتصادي غير المتوازن . التطور الرأسمالي من خلال الأزمات وزيادة حدتها مع التطور الرأسمالي (٣٧) .

* * *

من كل هذا يتضح أن البناء النظري لكارل ماركس يبدأ من نقده الناقد للبناء النظري للتقليديين . بفضل منهجه الناقد يتوصل ماركس في ذات الوقت الى أن يحقق لنفسه نقطة بدء صلبة عن طريق الاحتفاظ بما في النظرية التقليدية من نتائج أساسية صحيحة وأن يقدم النظرية التي تمثل نفيًا negation لهذه النظرية التقليدية ذاتها . على هذا النحو يجد الاقتصاد السياسي ، في العملية التي يقطعها من الكلاسيك الى ماركس ، تطوره الديالكتيكي الجدلي وهو يتطور ، كـ مـ رأينا حـ سـ و لـ

Law of concentration and centralisation of capital.

(٣٥)

(٣٦) من الناحية المنهجية يتعين . لكي نفهم مضمون هذا القانون . أن نرى مستوى التجريد الذي يقوم عنده ماركس بالتحليل وكيف أنه يقوم به على افتراض العمل التلقائي للاقتصاد الرأسمالي (أى افتراض عدم تدخل الإنسان في عمل قوانينه) . كما يتعين أن نرى مفهوم « القوانين الاجتماعية » عند ماركس وأن نكون على علم بنظرته الخاصة بقبسة قوة العمل . بدور وعى الطبقة العاملة ونضالها المنظم (والأمر هنا يتعلق بنضالها الاقتصادي) . نصيب الطبقة العاملة في الدخل القومي في المجتمعات الرأسمالية وبمعدل زيادة هذا النصيب في علاقته بمعدل زيادة الدخل القومي . بالدور الذي لعبته هجرة السكان من أوروبا الغربية نحو الأراضي الجديدة ، وأخيرا بالدور الذي لعبته المستعمرات التي تمثل اقتصاديات تابعة للاقتصاديات الأم والميكاتزم الذي تحقق بواسطة خلق الجيش الاحتياطي من العمال على الأقل جزئيا في المجتمعات المختلفة .

(٣٧) من ناحية الطبيعة المنهجية تحليل ماركس تحليل جمعي macro-analysis analyse macro-économique . إذ هو يتضمن طبيعة العملية الاقتصادية في مجموعها وبطريقة أدائها عبر الزمن بقصد التوصل الى قوانين حركتها . وما يقوم به من تحليل وحدى micro-analysis analyse micro-économique أى التحليل الذي يحد موضوعه في وحدة اقتصادية واحدة (ولكن الوحدة الانتاجية ، المشروع) . إنما يتم ابتداء من الاطار الميكانيكي للاقتصاد الرأسمالي ويمثل تحليلا لعملية الانتاج كعملية اجتماعية على مستوى الوحدة الانتاجية كخليفة بها خصائص المجتمع بما يقوم فيه من علاقات بين الطبقات الاجتماعية (وليس دراسة لسلاسل المنظم الفرد ، كما سنرى بالنسبة للتحليلين) . عند الانتقال من التحليل الوجدى الى التحليل الجمعي يبي ماكس أن الظاهرة على مستوى المجتمع لا تمثل تمسعا للظاهرة على المستوى الفردي مرفوعة الى الأس المسار لعدد الوحدات المكونة للاقتصاد القومي . وإنما تكون على مستوى المجتمع مغايرة لجموع الظاهرة على مستوى الوحدة كما أن التحليل الذي يقوم به ذا طبيعة ديناميكية إذ تنصّب الدراسة على العملية الاقتصادية في حركتها عبر الزمن وعلى تغيراتها خلال الفترات المختلفة للانتاج ولتجدد الانتاج .

نظرية القيمة كأساس نظري لتحديد ثمن السلعة في الأسواق ، أي لتحديد الأثمان النسبية للسلع التي يتم على أساسها تبادل السلع ، تبادلا يحقق الربح النقدي لأصحاب المشروعات الأمر الذي يلزم معه ان نتعرف على كيفية طرح مشكلة القيمة والثلث والاجابات التي نردها لدى الكلاسيك وماركس في شأن الأسئلة التي تثيرها هذه المشكلة .

أولا : الأسئلة التي تمكن باثارتها من طرح مشكلة القيمة :

١ - الى نوع من انواع الاقتصاديات تنتمي ظاهرة القيمة ؟ (اقتصاد المبادلة

المرتكزة على تقسيم العمل ؟)

٢ - ما هو مفهوم القيمة ؟ الأمر الذي يثير التفرقة بين القيمة وقيمة الاستعمال

وقيمة المبادلة والثلث (بما يثيره هذا الأخير من افكار مختلفة بالنسبة

للثمن الضروري " و " الثمن الطبيعي " و " ثمن السوق ")

٣ - ما هو دور قيمة الاستعمال بالنسبة للقيمة ؟

٤ - ما هو مصدر القيمة ؟ (الأمر الذي يثير الفرق بين العمل وقوة العمل والعمل

الاجتماعي (المجرد) والعمل الفردي (الملموس) والعمل البسيط والعمل

المركب) (هذا السؤال يتعلق بالمظهر الكيفي للقيمة)

٥ - ما هو مقياس القيمة ؟ وهو سؤال يتعلق بالمظهر الكمي للقيمة

٦ - ما هو منظم القيمة ؟ (٣٧)

٧ - السؤال الخاص بماهية العلاقة بين القيمة وانتاجية العمل (ومن ثم شروط

العمل الطبيعية والاجتماعية والتكنولوجية)

Mesure of Value

(٣٧) عادة ما يتم الخلط بين مقياس القيمة

ومنظم القيمة Regulator of Value . الاول يتعلق بوحدة

قياس القيمة كميا ، والثاني يتعلق بما يحدد ما تتضمنه السلعة من قدر أو

آخر من هذه الوحدات .

- ٨ - كيف تتحدد قيمة قوة العمل كسلعة ؟
- ٩ - كيف يمكن التوصل ، من قيمة السلعة وقيمة قوة العمل ، الى الفائض ؟ (ومسا يثيره ذلك من أفكار العمل وفائض العمل والنتاج وفائض الناتج والقيمة وفائض القيمة) -
- ١٠ - السؤال الخاص بمكونات الفائض ، وما يتحلل اليه عند مستوى أدنى مسن التجريد الذهني .
- ١١ - السؤال الخاص بالعلاقة بين القيمة وقيمة مبادلة السلعة ؟ وكيف يكون الانتقال من القيمة الى قيمة المبادلة التي تفرض نفسها عند التبادل .
- ١٢ - السؤال الخاص بكيفية التوصل نظريا من القيمة الى النقود ، ومن القيمة ، مسن خلال النقود ، الى الثمن .
- ١٣ - كيفية الانتقال من قيمة السلعة الى ثمن السوق وما يثيره من اشكاليات :
- من ثمن التكلفة + متوسط الربح الى ثمن الانتاج (او الثمن الطبيعي) كمحور يدور حوله ثمن السوق في الزمن الطويل .
 - كيفية ادخال حركات قوى السوق (قوى الطلب والعرض) لتحديد تقلبات ثمن السوق ومن ثم هذا الثمن في لحظة زمنية معينة .
 - كل ذلك مع التفرقة بين الصراع التنافسي بين المشروعات (ما يطلق عليه المنافسة) والصراع الاحتكاري بينها ، خاصة عندما يصبح الاحتكاسار الشكل التنظيمي الذي يسود غالبية فروع النشاط الانتاجي ابتداء مسن مرحلة التطور الرأسمالي التي تفرض نفسها منذ الربع الاخير من القرن الاخير من القرن التاسع عشر .
- ثانيا : اما بالنسبة للاجابات التي تحتويها كتابات الكلاسيك وماركس في شأن القيمة فتفصيلها يقتضى القراءة المتأنية لأعمالهم بقصد التعرف أو اعلى ما اذا كان كل من هؤلاء الكتاب قد أثار السؤال أم ، وللتعرف ثانيا ، على الاجابة التسي اعطاها له في حالة اثارته ، للتوصل الى بنائها النظرى الخاص بالقيمة ، لننتهي

الى مرحلة تطور هذا البناء بين الكلاسيك وماركس ، وتقييم كل ذلك كأساس لتحديد الاثمان النسبية للسلع . وما دمنا لا نقوم هنا بدراسة تفصيلية لتاريخ الفكر الاقتصادي ، فاننا نقتصر على بيان هذا السبيل المنهجي لقراءة كتابات انكلاسيك وماركس الخاصة بنظرية القيمة ، وقد اعطت نظرية العمل في القيمة ، التي نكتفي هنا بالتقسيم لجوهرها :

في ظل انتاج المبادلة القائم على التقسيم الاجتماعي للعمل تصبح المنتجات سلعاً اي منتجات معدة للتبادل فالسلعة تكتسب ، الى جانب صلاحيتها لأن تشبع حاجة معينة ، صلاحية اصطلح على تسميتها بقيمة الاستعمال او المنفعة خصيصة نجعلها صالحة لان تكون محلاً للتبادل اجتماعياً . فالسلعة هي اذن قيمة استعمال وقيمة . الا انها لابد وان نتحقق اولا كقيمة قبل ان نتحقق كقيمة استعمال . . . وذلك لان السلعة المعدة للمبادلة لا تمثل قيمة استعمال لملكها (اي لمنتجها) وانما هي كذلك لغير منتجها .

كي تتبادل السلعة ، التي هي نتاج وحدة انتاجية تسهم بجزء ، وجزء فقط ، من العمل الاجتماعي لابد ان تكون نافعة للآخرين ، اي لابد ان يكون لها قيمة استعمال اجتماعياً . فانتاج نتاج اجتماع افراد المجتمع لسبب (ديني مثلا) او آخر ، عسى ألا يستخدمونه في اشياء حاجاتهم ينتهي بهذا الناتج الى الضياع . اذ هو مرفوض اجتماعياً ومقدم ما كشيء نافع . هذا الرفض يحول دون الناتج وابرار ما فيه من محتوى او من مساهمة في عملية التبادل . فالمنفعة اذن ، وانما المنفعة من وجهة نظر المجتمع ، هي شرط قبول الناتج في التداول ، شرط قابليته لان يكون محلاً للمبادلة ، اي شرط القيمة .

ولكن قد يكون للاشياء منافع دون ان يكون لها قيمة بالمعنى الاقتصادي ، ذلك هو امر الاشياء التي لا ينتجها افراد المجتمع وانما توجد في الطبيعة وتكون نافعة لهم كالهواء مثلاً وثمار الاشجار في المنساق الكثيفة الغابات . مثل هذه الاشياء قد يوجد في الطبيعة دون ان يعرفها الانسان ، واستخدامه لها رهين بمعرفتها . واكتشاف اشياء قد تفيد . ومع تطور معرفة الانسان بوسطه الطبيعي يتزايد اكتشافه

لمنافع الاشياء وهو ما يتم من خلال التجربة الاجتماعية . ومن ثم كان اكتشاف منافع اشياء
الاشياء واقرار معايير يتعارف عليها اجتماعيا لقياس كميتها مسألة تاريخية إذ تمسح
اكتشاف يتحدد بنوع المجتمع وبدرجة تطوره .

وصلاحية السلعة لاشباع حاجة معينة ترد الى الخصائص الطبيعية للمواد التي
تدخل في انتاجها والتي خصائص العمل الفردي الملموس الذي قام بانتاجها . هـــــــــــــ
الخصائص مجتمعة تجعل السلعة صالحة لاشباع حاجة معينة دون غيرها من الحاجيات .
فالقلم الرصاص مثالا يصلح للاستعمال في الكتابة لانه يصنع من مادة من طبيعتها ان تتحرك
اثر ا على الورق ولانه انتج بنوع من العمل له من الخصائص (الخبرة والمعرفة الفئتين)
ما يعطى للقلم الشكل الذي يجعله ملائما للمساك به عند الكتابة . اذا كان ذلك هـــ
مصدر قيمة استعمال فان قيمة الاستعمال هذه تصبح حقيقة فقط عند الاستعمال الفعلي
للسلعة في الاشباع .

تلذ هي قيمة استعمال السلعة ، ماهيتها ومصدرها ضرورة وجودها وانما على
الصعيد الاجتماعي ، كشرط لقابلية السلعة لان تكون محلا للمبادلة . أما بالنسبة
لقيمة السلعة فسلعة هي في ذات الوقت قيمة استعمال وقيمة . كلاهما هي السلعة، ولكن
كل منهما نقيض للآخر ، أو ان شئت نغيا للآخر : ان انت استعملت السلعة (فسي
استهلاكك الخاص ، كما اذا استخدمت نوعا من الخضروات في اعداد وجباتك الغذائية
 المنزلية ، او في الانتاج كما اذا استخدمته في وحدة انتاجية تقوم بتجهيز وتعليب
 الاغذية المحفوظة) فانك تكون قد استبعدت امكانية استخدامها كقيمة ، اي ان تقوم بدور
 في التبادل . من ناحية اخرى . ان انت استخدمت السلعة في المبادلة (مباشرة فسي
 عملية مقايضة او غير مباشرة بوساطة النقود) فانك تحرم نفسك من استخدامها كقيمة
 استعمال .

في السوق تتقابل السلعة وتتبادل فيما بينها رغم اختلاف منافعها ، أي رغبتم

اختلاف خصالها العينية وأشكالها • وهو ما يعنى التجريد من قيم استعمالها فبمضى عملية المبادلة • وقد رأينا ان التبادل يتم ، كما هو ثابت تاريخيا عند الوصول الى حشد معين فى الناج شئ ما • بمعنى ان التبادل يبدأ بمبادلة الفائض عن حاجة الانسان (فسي الانتاج وفي بقية حياته الاجتماعية) • فالوقرة المنسية وليست المنقورة هي المستسرى المبادلة •

اذا كانت عملية المبادلة تجد من قيم استعمال السلع ، فان هذه الاخيرة تتقابل بما لها من خصيصة اجتماعية تجعلها قابلة للمبادلة وتعتبر عما فيها من محتسوسوى مشترك • فهى تتقابل كقيم • وكما ان قيمة الاستعمال لا تصبح حقيقة الا عند الاستعمال الفعلي للسلعة فى الاشياء كذلك القيمة لا تظهر الا عند التبادل ، بمناسبة علاقة اجتماعية قائمة على تقسيم العمل (اى على مساهمة كل منتج بجزء من العمل الاجتماعى) • وهى تعبر عن نفسها عند التبادل فى شكل معين شكل القيمة الذى هو قيمة المبادلة : نسبة مبادلة سلعة بسلعة اى نسبة تقابل قيمتين او اكثر • وهى نسبة تعكس كميات تناسبية تتبادل وفقا لها السلع من بعضها البعض • كيف تتحدد نسبة التبادل هذه ؟ نعرف من التجربة ان نسب التبادل تختلف فى حالة سلعة ما باختلاف السلع التى تتبادل معها • فاذا اخذنا المنسوجات كمثال ، فان متر النسيج يتبادل وفقسا لنسب مختلفة مع السلع المختلفة • يتبادل مثلا بكيلة من القمح ، وبمنصف رطل مسن الحديد وبثلاثين قلما من اقلام الرصاص وهكذا تكون نسب تبادل هذه السلع مع النسيج هى على التوالي ١ : ١ : $\frac{1}{2}$ ، ١ : ٣٠ • ومع ذلك فقيمة هذا المتر من النسيج واحسدة سواء عبر عنها بوحدات من القمح او الحديد او اقلام الرصاص او غيرها • وهى تتميسر وتستقل عن النسب المختلفة لتبادل هذا المتر من النسيج مع غيره من السلع •

الى جانب ذلك ، القول بان متر النسيج يتبادل مع الحديد وفقا لنسبة معينة (اى ان قيمة متر النسيج يعبر عنها بكمية معينة من الحديد) يعنى ان قيمة النسيج وما يعادلها من حديد تتساويان مع شئ ثالث ليس بالنسيج او الحديد • لان معنى

ذلك انهما يعبران عن نفس المقدار من هذا الشيء الثالث في شكلين مختلفين ، ربما احده لا يد وأن يكون كل منهما ، مستقلا عن الآخر . قابلا للترجمة الي هذا الشيء الثالث الذي يمثل المقياس المشترك بينهما .

لايضاح ذلك نستعير طريقة من اكثر طرق البرهنة استخداما في الهندسة . نعرف ان المثلثات توجد بأشكال مختلفة وان كانت كلها تشترك في انها ذات ثلاثة اضلاع . الي جانب المثلثات توجد المستطيلات ذات الاضلاع الاربعة التي تختلف اشكالها كذلك . كما توجد بمئة عامة الاشكال المتعددة الاضلاع المستقيمة ، الا أن المستطيلات والاشكال المتعددة الاضلاع يمكن تحليلها في النهاية الي عدد مسن المثلثات تختلف اشكالها . ورغم اختلاف هذه الاشكال يمكن المقارنة بينها . لكسي تتم هذه المقارنة لا بد من ان ترد مساحة اي مثلث . وهي تمثل محتواه او مادته . النسبي تعبير مشترك يختلف اختلافا كبيرا عن شكله الظاهر فاذا اكتشفنا من طبيعته المثلث ان مساحته تساوي نصف حاصل ضرب القاعدة في الارتفاع يمكن التوصل الي مساحات المختلفة لكل انواع المثلثات والاشكال المتعددة الاضلاع المستقيمة ان كانت اشكالها .

ويمكن ، بل ويتعين ، ان نستخدم هذه الطريقة في الاستدلال بالنسبة لقياس السلع . اذ يلزمنا ان نورد كل قيم السلع (اي ان نترجم كل قيم السلع) الي تعبير مشترك بينها جميعا ، بحيث لا يكون التمييز بينها الا بالمقدار الذي تحتويه كل منها مسن هذا القياس المشترك .

وبما ان قيم تبادل السلع ليست الا وظائف اجتماعية لهذه الاشياء (اذ عن طريقها يتم التبادل بين افراد المجتمع بجرى تنظيم نشاط الانتاج القائم على المبادلة) ولا تتوقف على الخصائص الطبيعية لهذه الاشياء ، تعين علينا ان نطرح أولا السؤال الآتسي : ما هي السادة الاجتماعية المشتركة بين جميع السلع ؟ هذه المادة (او المحتسوسوي)

الاجتماعية هي العمل لانتاج سلعة ما لا بد من ان ينفق في انتاجها كمية من العمل .
العمل بالقول بان الامر يتعلق بالعمل الاجتماعي . فالشخص الذي ينتج مسدادة
باجته المباشرة ، ليستهلكها بنفسه انما ينتج ناتجا لا سلعة ، فهو يتسوم
باعتائه نفسه ولا يشترك مع بقية المجتمع في نشاط اقتصادي ، ولكن لانتاج سلعة
(ناتج يقبل في المبادلة) يلزم ليس فقط ان ينتج الشخص مادة تشبع حاجة اجتماعية
(اي تكون نافعة لبغية افراد المجتمع او انما ان يمثل عمله كذلك جزء لا يتجزأ
من مجموع العمل الذي يسدل في المجتمع بأكمله . فعمله لا بد وان يكون خاضعا
لتقسيم العمل في المجتمع : عمله هذا ليس شيئا بدون عمل الاخرين ، وهو كجزء
مطلوب لتكملة عمل الاخرين (باعتبار ان مجموع عملهم هو الذي يعطى فسي
النهاية لكل المنتجين ، رغم تخصصهم ، ما هو لازم للاستعمال في اشباع الحاجات
النهائية او في عملية الانتاج)

فالنظر الى السلع كقيم هو اذن نظر اليها كعمل اجتماعي ميلور . وهي لا
تختلف في هذا الشأن فيما بينها الا بالقدر الذي تمثل فيه اي منها كمية أكسرسر
أو أقل من العمل . ولكن كيف تقاس الكميات من العمل ؟ هنا نكون بمدد المظهر
الكمي للقيمة . وتقاس كميات العمل بالوقت الذي يستغرقه العمل . . بقياس
العمل بالساعة او اليوم او الاسبوع . . الخ . ولتطبيق هذا المقياس نفتسرض أن
العمل هو من قبيل البسيط اي يؤدي كل انواع العمل المركب الي العمل البسيط
فالقيمة تتحدد اذن بوقت العمل (اي عدد ساعات العمل) اللازم لانتساج
السلعة ، وهو وقت يتكون من الوقت الذي بذل في المرحلة الاخيرة من انتاجها
امضافا اليه الوقت اللازم لانتاج ما استعمل في انتاجها من وسائل انتاج (من ادوات
، آلات مبانى وخلافه) ومن مواد جرى تحويلها كمواد موضوع العمل) . فاذا
تعلق الامر بانتاج كوب من الزجاج مثلا فقيسته لتحدد بوقت العمل الذي يبسذل

مباشرة في انتاج الكوب وكذلك وقت العمل الذي بذل في سبيل انتاج المسبلة
الاولية التي يصنع منها وكذلك وقت العمل الذي بذل في انتاج القدر مسسبن
المباني ، وهكذا . هذا يعني ان وقت العمل اللازم لانتاج السلعة يتكون من عمل
حي يبذل في المرحلة الاخيرة لانتاجها وعمل مخزون (او متراكم او ميت) يسفل
من قبل في انتاج ما هو لازم من ادوات انتاج تستعمل ، بقدر ، في انتاج
السلعة .

اذا كانت القيمة تجد مصدرها في العمل الاجتماعي (الحي والمخزون) فانها
تتحدد كميا بكمية العمل اللازم لانتاج السلعة . ولا يعني ذلك انها تتحدد
بعدد ساعات العمل التي تبذل فعلا في انتاج السلعة في ظل الظروف الفردية لوحدة
الانتاج . ذلك لان ظروف هذه الوحدة الانتاجية قد تكون اصعب او اخف مسسبن
الظروف الطبيعية والاجتماعية لانتاج السلعة في المتوسط العام ، ولكنها تتحدد
بعدد ساعات العمل اللازم اجتماعيا . ويقصد بذلك العمل اللازم في ظل حالسنة
معينة للمجتمع ، أي في ظل ظروف الانتاج التي تسود في المتوسط فرغ الانتاج
محل الاعتبار وتنتج فيها السلعة بمتوسط اجتماعي لحددة العمل ومهارة متوسطة
للعمل . فاذا أدى استخدام الآلة استخداما شائعا في انتاج سلعة معينة الى انقاص
عدد ساعات العمل اللازمة لانتاج وحدة من السلعة الى النصف مثلا ، وبقي السسبي
جانب الوحدات الانتاجية المستخدمة للآلة مشروعات تنتج بأدوات العمل السابقة
وتستمر في انتاج نفس الوحدة من السلعة بعدد ساعات العمل السابقة (التي هي
ضعف عدد ساعات العمل اللازمة مع استخدام الآلة) فان الوحدة المنتجة مسن
السلعة استخداما لادوات العمل القديمة لا تمثل اجتماعيا اقيمة مساوية لقيمة
الوحدة من السلعة التي تنتج باستخدام الآلة الحديثة رغم انه قد بذل في الاولسبي
ضعف ما بذل في الثانية من ساعات عمل . فالعبرة اذن بظروف الانتاج السائدة في

الدور على الصعيد الاجتماعي بأكمله وليس بظروف الانتاج التي تسود في بعض
القطاعات الانتاجية . القول بغير ذلك يؤدي الى مكافأة المشروعات التي لا تسزال
تنتج السلع بطرق أصبحت عتيقة ، وهو ما يحول دون تطور قوى الانتاج فسي
المجتمع .

وإذا كانت القيمة تتحدد بكمية العمل (الحي والمخزون) اللازم اجتماعيا
لانتاج السلعة فإن هذه القيمة تتغير بتغير كمية العمل اللازم اجتماعيا لانتاجها
وهذه الاخيرة تتوقف على التغير في القدرة الانتاجية للعمل ، أي على انتاجية
العمل . وإذا ما طرحنا جانبا القدرات الطبيعية والمكتسبة لمختلف الافراد
تتوقف انتاجية العمل اساسا :

.. على الشروط الطبيعية التي يتم في ظلها العمل ، كدرجة خصوبة
الارض وغنى المنجم وملائمة الظروف المناخية ، الى غير ذلك .
وعلى تطور القوى الاجتماعية للعمل ، اي الزيادة في انتاجية العمل الناشئة
عن التغير في العوامل الاجتماعية المحددة لهذه الانتاجية في ظل الانتاج
الرأسمالي ، الانتاج الكبير ودرجة تركيز رأس المال ونسبة استخدامه مع العمل
وتقسيم العمل داخل المشروع واستخدام الآلة ، تحسين الفنون الانتاجية ،
الاقتصاد في الوقت والمسافة عن طريق استخدام طرق أحسن للمواصلات (النقل
والمواصلات السلكية واللاسلكية) وكل وسيلة أخرى توضع تحت تصرف القسوة
العامة من خلال تطبيق المبادئ العلمية على مشكلات الانتاج المادي ، مؤدية
في النهاية الى زيادة القوى الاجتماعية للعمل .

وعليه تتحدد قيم السلع بوقت العمل اللازم اجتماعيا لانتاجها وتتناسب
طوريا مع وقت العمل وعكسيا مع انتاجيته .

لتحديد نسب السلع أى قيمة مبادلتها اذن يلزمنا التعرف على قيمتها ،
وهى كقيم تجد مصدرها فى العمل الاجتماعى المجرد وتقاس ، قدرا بكميات العمل
(الحى والمخزون) اللزم اجتماعيا لانتاجها ، وهى كميات يمكن قياسها بعدد من
ساعات العمل . واذا كانت القيمة تتحدد بهذه الكمية فهى تتغير بتغيرها .
وتغير هذا لآخيرة يتوقف على انتاجية العمل باعتبار ان كمية العمل السائلزم
لانتاج السلعة تقل بزيادة انتاجية العمل . هذا القول يصدق ، كقاعدة عامة
بالنسبة لجميع السلع بما فيها قوة لعمال رغم تميز هذه الآخيرة بوضع خاص فى
وسط السلع . تلك هى نظرية العمل فى القيمة التى تقوم فى الواقع على المساواة
بين افراد المجتمع ومن ثم بين عمل كل منهم وعمل الآخريين على اساس ان كسل
الاعمال (على اختلافها) ما هى الا صوراً من العمل الانسانى .

* + *

وفى الوقت الذى يتطور فيه الاقتصاد السياسى كعلم بين الكلاسيك وماركس
ينمو تيار آخر من الفكر الاقتصادى ، وهو تيار بدأ من بعض مظاهر النظرية
الاقتصادية التقليدية ، لكنه ينتهى بالانفصال عنها . ذلك هو تيار الفكر
الاقتصادى للمدرسة الحديثة (المسماة كذلك بالمدرسة النيو كلاسيكية) أو
التقليدية الحديثة .

ثانياً - الفكر الاقتصادي للمدرسة الحديثة :

شهدت سبعينات القرن التاسع عشر بلورة للفكرة الاقتصادية الحديثة . نقول بلورة اذ بدأت هذه الأفكار في الوجود والتطور من قبل هذا التاريخ . بل رأينا بعض بذور لها عند بعض التجاريين^(٣٨) . وقد تبلور هذا الفكر الاقتصادي بفضل جهود الجيل الأول من الكتاب الحديثين وأهمهم ويليام استانلي جفونس W.S. Jevons^(٣٩) وماري - ليون فالراس M.L. Walras^(٤٠) وكارل منجر C. Menger^(٤١) . هذا الفكر يزداد اكتمالا من ناحية فنون التحليل على يد كتاب الجيل الثاني^(٤٢) . ثم يتابع عليه التغيير نتيجة جهود الاقتصاديين الحديثين الى يومنا هذا .

(٣٨) انظر ما سبق ص ١٣٢ - ١٣٤ . في الواقع أن الاتجاه نحو دراسة علاقات التبادل مع اشجريد من جذورها الاجتماعية بدأ يظهر على نحو ابتداء من ثلاثينات القرن التاسع عشر . هذا الاتجاه هو الذي ساد في كتابات Bastiat & Senne & McCulloch وغيرهم .

(٣٩) جفونس (١٨٣٥ - ١٨٨٢) . وهو انجليزي بدأ حياته العملية موظفا متواضعا ثم عمل استادا للاقتصاد السياسي . نشر مؤمه الرئيسي عام ١٨٧١ بعنوان « نظرية الاقتصاد السياسي » Theory of Political Economy وقد ترجم هذا الكتاب الى الفرنسية . H.L. Barrault & H. Abassa V. Giord & E. Brière. Paris. 1909 . وقد استمنا بهذه النسخة الفرنسية نظرا لغياب الاصل الانجليزي . كما ترجمه الى العربية بواسطة كامل ابراهيم ومحمد مسعود وعلى أبو الفتح وصالح نور الدين . وهي ترجمة بصعب معها فهم مقصود المؤلف . كما تبعد كثيرا جدا عن استخدام ما أصبح من قبيل اللغة المصطلحة البريية في الاقتصاد السياسي .

ويعتبر جفونس مؤسس المدرسة الحديثة الانجليزية .

(٤٠) فالراس (١٨٣٤ - ١٩١٠) . وهو فرنسي . عمل مهندسا ثم استادا للاقتصاد السياسي بكلية حقوق بجامعة لوزان . وهو مؤسس المدرسة الحديثة بلوان . وأهم مؤلفاته هي : مبادئ الاقتصاد السياسي السحت Elements d'économie politique pure. 1874 - 1877 .

دراسات في الاقتصاد الاجتماعي Etudes d'économie social (1896)
دراسات في الاقتصاد السياسي التطبيقي Etudes d'économie politique appliquée

(٤١) منجر (١٨٤٠ - ١٩٢١) . وهو نمساوي عمل لمدة وجيزة موظفا بالحكومة ثم استادا للاقتصاد السياسي بجامعة فيينا . مؤسس المدرسة الحديثة بفيينا . ومؤلفه الرئيسي بعنوان « مبادئ الاقتصاد » (في عام ١٨٧١) .

(٤٢) أهم هؤلاء الفريد مارشال Alfred Marshall (١٨٤٢ - ١٩٢٤) وكان استادا للاقتصاد السياسي بجامعة كامبردج بإنجلترا وزعيم المدرسة الحديثة بها . أهم مؤلفاته « مبادئ الاقتصاد » Principles of Economics الذي نشر في عام ١٨٩٠ . ترجمه الى العربية وهيب مسيحة تحت عنوان « أصول الاقتصاد » . مكتبة الانجلو المصرية . القاهرة . وفي لوزان وجد باريتو V. Pareto (١٨٤٨ - ١٩٢٣) وهو الذي شغل كرسي استاذية الاقتصاد بجامعة لوزان بعد فالراس . وأهم مؤلفاته : Cours d'économie politique. (1896 - 7) Manuel d'économie politique. 1906 - Traité de sociologie générale 1916

- وفي فيينا نجد فون بوم بافرك Von Böhm - Bawerk (١٨٥١ - ١٩١٤) وفون فايزر E. Von Wieser (١٨٥١ -

وقد تبلور هذا الفكر الاقتصادي في وسط تاريخي يتطور فيه النظام الرأسمالي ليكون النظام العالمي حيث طريقة الانتاج الرأسمالية تتطور لتغطي الأجزاء المختلفة من العالم. في داخل المجتمعات الرأسمالية نشهد تبلور القوى الاجتماعية التي تمثل نقبض المجتمع الرأسمالي وتطور تنظيمها (نقائيا وسياسيا) (٤٣). وقد انعكس تنظيم هذه القوى في التوصل الى تحديد الأهداف التي تسعى الى تحقيقها دفاعا عن مصالحها وفي صراعها في سبيل تحقيق هذه الأهداف، أي في رسم سياسة تتبعها هذه القوى. وقد اعتنقت مثل هذه السياسات بواسطة «غالبية النقابات العالية البريطانية في النصف الثاني من القرن التاسع عشر، وبواسطة النقابات الألمانية التي تطورت تدريجيا بعد ١٨٦٨. وكذلك بواسطة النقابات التي تنتمي الى اتحاد العمل الأمريكي الذي تكون في ١٨٨٦... وكان العدد الأكبر من نقابات القارة (الأوروبية) حليفا للأحزاب الاشتراكية الماركسية. واعتنقوا برامج تنادي بالثورة الاجتماعية كهدف نهائي» (٤٤). معنى ذلك أنهم أعتنقوا، كأساس نظري لنشاطهم النقابي والسياسي، النظرية الماركسية وخاصة نظرية العمل في القيمة التي تجد جذورها، كما رأينا، في النظرية التقليدية وخاصة في تحليل ريكاردو. من هنا كانت نقطة البدء الأيديولوجية (وغير العلمية) التي نجدها عند بعض الكتاب كجفونس مثلا الذي يهدف الى التوصل الى بديل لنظرية ريكاردو «ذلك الرجل البارع، وإنما بروح مزورة، الذي حول مسار عربة علم الاقتصاد ليطلقها على طريق خاطئ»، بديل يبين أن «الأجور (أي العمل، م. د.) هي أثر لقيمة الناتج وليس سببا لها» (٤٥).

(٤٣) الواقع أنه يمكن ارجاع بداية تطور الحركة العالية في إنجلترا الى نظريات القرن الرابع عشر التي أخذت صورة جمعيات associations تضم العمال الاجراء. ومع تطور طريقة الانتاج الرأسمالية، خاصة في الصناعة. برزت صراعات وتنظيماتهم التي وصلت الى مرحلة مختلفة كليا (في صناعة النسيج) في القرنين السابع عشر والثامن عشر، مرحلة أبرزت القوانين التي تحوم هذه التنظيمات والتي نوجت بما يسمى The Combinations Laws (أو قوانين التجمعات) التي صدرت في ١٩٧٩ و ١٨٠٠. أنظر.

E. Lipson. The Economic History of England, Vol. II, p. XXXI & sqq & Vol III, p. 389 & sqq

W. Ashworth. A Short History of the International Economy Since 1850. Longmans, London, 2nd edition. (٤٤) 1965. p. 117.

(٤٥) أنظر جفونس، المرجع السابق الإشارة اليه، الطبعة الفرنسية، ص ٥٠، ٤٨ على التوالي. وانظر بالنسبة لهذه النقطة عامة الصفحات من ٤٢-٥٠. والواقع أنه وان كان اتجاه الفكر الحدي بدأ في ثلاثينات القرن التاسع عشر إلا أنه لم يتطور إلا بعد ظهور الفكر الماركسي وتطوره كرد على تعدى هذا الفكر. يظهر هذا بوضوح مما يكتبه ج. م. كلارك بخصوص نظرية التوزيع:

"The marginal theories of distribution were developed after Marx: their bearing on the doctrines of Marxian is so striking as to suggest that the challenge of Marxism acted as a stimulus to the search for more satisfactory

في بحث الحديين عن هذا البديل يغيرون من « مسار العربة الاقتصادية » لتعود الى دائرة التبادل (أو التداول) ^(٤٦) ، ولكنه على خلاف التبادل الذي اهتم به التجاريون (التبادل المرتكز على الانتاج) . التبادل ابتداء من حاجات الأفراد الاقتصاديين الذين يهدفون الى تحقيق أقصى أشباع للمحاجات (اذا تعلق الأمر بالفرد المستهلك) أو أقصى ربح نقدي (فيما يخص الفرد المنظم الذي يتخذ قرارات الانتاج) . هنا نجدنا في الواقع بصدد إعادة النظر في موضوع « الاقتصاد » ^(٤٧) .

في اطار التبادل . يصبح موضوع الاقتصاد متعلقا بسلوك أفراد من قبيل « الرجل الاقتصادي » ، سلوكا مجردا عن اطاره الهيكلى فيما يتعلق بنوع المجتمع ونوع علاقات الانتاج السائدة فيه . فلا هيكل الاقتصاد ولا أدواته في مجموعه يدخلان موضوع الاقتصاد كما يعرفه الحديون . لتبين ذلك بعض التفاصيل .

يتمثل محور الانشغال بالنسبة للحديين في سلوك أفراد يسعون . في مجال النشاط الاقتصادي ، الى تحقيق أقصى استمتاع أو أقل ألم ^(٤٨) . هم أفراد يعرفون (بتشديد الراء)

explanations. They undermine the basis of Marxian surplus value doctrine by basing value on utility instead of on labour cost and furnish a substitute for all forms of exploitation doctrine, Marxian or other, in the theory that all factors of production are not only productive but receive rewards based on their assignable contributions to the joint product." M.J. Clark, Distribution, in W. Fellner & B.F. Haldy (eds.), Readings in the Theory of Income Distribution, Allen & Unwin, London, 1954, p. 64 - 65.

(٤٦) نعرف أن انبثاء التجاريين قد وجه نحو التداول للبحث عن تفسير للأثمان . كما نعرف أن علم الاقتصاد السياسي قد ولد وتطور من خلال البحث عن تفسير للأثمان على أساس القسيمة كما تتحدد في مجال الانتاج وذلك بفضل الجهود التحليلية لرواد المدرسة التقليدية وملكربيا وكارل ماركس . ثم لا يلبث الحديون أن يعودوا ، في محاولة تصورههم « للقيمة » و « الزمن » ، الى مجال التداول . هذا الشبه الظاهري يبين ألا يدفنا الى عدم رؤية الفروق الجوهرية بين الفكر التجارى والفكر الحدى .

فقد ركز التجاريون اهتمامهم على تراكم رأس المال في صورته النقدية الذي يبين تشغيله لزيادة الثروة القومية ، ومن هنا كان انشغافهم بالأجراءات الواجب اتباعها لتحقيق هذه الزيادة . هنا نجدنا بصدد أناس يوجدون في مركز العملية الاقتصادية كما تدور في الواقع الاجتماعى . أما الحديون فيركزون اهتمامهم على سلوك « الفرد الاقتصادى » ، المجرى . الذى لا علاقة له بالواقع الاجتماعى . مع الحديين نجدنا بصدد انشغالات فكر أكاديمى بعيد عن الواقع الاجتماعى الأمر الذى يفسر ، كما سنرى ، سيادة فكرة آخر في العمل السياسى والتقالى للمجتمع وعجز الفكر الحدى أمام أزمة الاقتصاد الرأسمالى .

التداول الذى يهتم به التجاريون هو تداول يستند الى الانتاج . اذا كان الفائض يتحقق في مجال التداول فانه ينتج عن زيادة الصادرات عن الواردات الأمر الذى يلزم معه زيادة انتاج الصادرات . أما التداول الذى يهتم به الحديون فهو التداول ابتداء من الاستهلاك ، من حاجات الفرد الذى هو قبيل الرجل الاقتصادى .

الفكر الحدى يفرق الفكر التجارى من الناحية الفنية فيما يتعلق بالأدوات المستخدمة في التحليل .

(٤٧) نقول الاقتصاد Economics لأن هذا هو الاسم الذى يطلقه الحديون على « العلم » أنظر فيما سبق هامش رقم ٣

ص ١٦

(٤٨) جفونس ، المرجع السابق الإشارة اليه ، ص ٨٥ وما بعدها .

بالحاجات . هذه الحاجات يتم اشباعها ، على حد تعبير فالراس ، « بالأشياء المادية وغير المادية » التي تكون الثروة الاجتماعية ، تلك الثروة التي تعرف (بتشديد الرأى) الندرة^(٥٩) .
بأنه الندرة تتضمن بشورها :

... المنفعة ، وهى « الصفة المجردة التي يفضلها يستجيب الشيء الى ما نبتغيه ويكتسب حتما في أن تكون له صفة الناتج . ويكون ذا منفعة كما يمكن أن يتبع استمتاعا أو يوفر جهدا »^(٥٠) ، كما أن الندرة تتضمن كذلك :

- الحد من الكمية ، أى أن الشيء لا يوجد تحت تصرفنا إلا بكمية محدودة بالنسبة للحاجات التي يمكن اشباعها .

وعليه ينعكس سلوك هؤلاء الأفراد الذين هم من قبيل الرجل الاقتصادى^(٥١) في علاقات بين هؤلاء الأفراد وبين الأشياء النادرة التي تصلح لاشباع حاجاتهم . هذه العلاقات (بين الانسان والأشياء) منظوروا اليها من جانبها الكمي فقط هي التي تمثل بالنسبة للحديدين موضوع الاقتصاد^(٥٢) . فالمستهلك ، ذو الحاجات غير المحدودة ، يهدف الى تحقيق أقصى اشباع استخداما لموارده المحدودة . ومن ثم فهو يسعى الى تحقيق أقصى منفعة . وهى ظاهرة يعتبرونها ذاتية (أى تتوقف على الفرد المستهلك) عن طريق الحصول على السلع التي هى بطبيعتها محدودة الكمية . وتكون العلاقة هى علاقة بينه وبين السلع . تأخذ مكانا في السوق يحاول من خلالها أن يوفق بين غاياته اللا محدودة (الحاجات) ووسائله المحدودة . وكذلك الأمر بالنسبة للمنظم (صاحب المشروع) ، فهو ينظر اليه في سلوكه كمتبادل ، أى كشخص يظهر في سوق (أو أسواق) يشتري منها عناصر الانتاج ، من قوة عمل وآلات ومواد أولية وغيرها ، محاولا الحصول عليها بأقل تكلفة ممكنة . والأمر هنا ينحصر في علاقة

scarcity. la rareté (٤٤)

(٥٠) جفونس ، نفس المرجع ، ص ٩٧ . أنظر فيما يتعلق بالمقارنة بين جفونس ومنجر بالنسبة هذه الفكرة :

Gaëtan Piron et autres. L'Utilité Marginale de C. Menger à J.R. Clark. les Editions Domat-Montchérétian, Paris. 2éme édition, 1938, p. 72 et sqq.

(٥١) في كتابات الاوائل من الحديدين يبرز ما يستندونه الى الرجل الاقتصادي كفرد ذى طبيعة تسمى الى تحقيق اللذة hedonistic nature: nature hédoniste ، فهو الرجل الذى يسمى الى تحقيق أقصى لذة وأقل ألم ، الرجل الرشيد . ولكن مع الجيل الثاني من الحديدين بدأ التفكير في أن هذا التصوير يعطى فردا غاية في التفريد وأن « الرجل الحقيقي ليس رجلا اقتصاديا محسوب » . أنظر باريو ، محاضرات في الاقتصاد السياسى ، المرجع السابق الاشارة عليه . ص ٧١ . كما يعتقد فون فايزر في نهاية حياته أن الفرض الخاص بهذه الطبيعة الخاصة بالسمى الى اللذة لا يتفق مع الواقع . أنظر G. Piron ، المرجع السابق الاشارة اليه ص ١٤١ - ١٤٢ .

(٥٢) في هذا المعنى يقول باريو أن « موضوع دراستنا هو الظواهر التي تنتج من الأفعال التي يقوم بها الأفراد في سبيل التزود بالأشياء التي يحصلون منها على اشباع حاجاتهم أو رغباتهم ، وأن نحاول ثانيا اكتشاف قوانين الظواهر التي تبعد في هذه الروابط سببها الرئيسي » . المرجع السابق ، ص ٣ .

بينه وبين هذه الأشياء . كما أنه يظهر في سوق آخر هو سوق السلعة التي يبيعها ، يحاول أن يسوقها بتحصيل أكبر ايراد ممكن . والأمر يتعلق هنا كذلك بعلاقة بينه وبين السلعة . ففي السوقين يركز الاهتمام على سلوكه كمتبادل (كبايع وكمشترى) يعبر عن علاقات بينه وبين السلع (عناصر الإنتاج والسلعة التي ينتجها) في محاولاته الدائمة لتحقيق أكبر فرق بين ما يحققه سديكه في السوقين (الانفاق في سوق عناصر الإنتاج والايراد في سوق السلعة التي يبيعها) .

على هذا النحو تعتبر العلاقات الاقتصادية علاقات بين الأفراد والأشياء المادية . ويصبح الاقتصاد بالتالي « علم » الندرة ، الأمر الذي يعني أن العلاقات الاقتصادية ليست علاقات اجتماعية . هذا التصور للعلاقات الاقتصادية يجد انعكاسه في اعتبار « علم الاقتصاد » ، على حد تعبير باريو ، « علما طبيعيا كالفسيولوجيا (علم وظائف الأعضاء) والكيمياء ، والى غير ذلك » (٥٣) .

ذلك هو تصور الحديين لموضوع الاقتصاد ، وهو تصور يعكس منهجا عاما يحدد نظرتهنم للظواهر الاقتصادية . في تحليلهم لسلوك الأفراد من قبيل الرجل الاقتصادي . يستخدم الحديون طريقة تختلف في تفاصيلها عند كتاب كل من الجيلين الأول والثاني

ف عند الحديين الأوائل ، منهج التحليل استنباطي بالدرجة الأولى دون استخدام المنهج الرياضي عند منجر (٥٤) وباستخدام هذا المنهج عند جفونس (٥٥) والراس . بالنسبة لجفونس ، تستخدم الرياضة ليس كلغة في التعبير وإنما كطريقة للاستدلال ، بل انه يذهب في استخدام المنطق الرياضي حتى الى درجة يختلط بها العلم مع المنهج اذ انه « يتعين على الاقتصاد ، ان اراد ان يكون علما ، ان يكون علما رياضيا » (٥٦) .

ويبرز الفريد مارشال بين كتاب الجيل الثاني من الحديين بما يقوله عن منهج البحث في الاقتصاد : « يتمثل عمل الباحث في الاقتصاد ، شأنه في ذلك شأن كل العلوم تقريبا ، في تجميع الوقائع (يريد بذلك تجميع المعلومات الخاصة بالوقائع ، م . د .) ، وترتيبها وتفسيرها والقيام باستخدامها منطقيية بشأنها . وتمثل النشاطات التحضيرية (في نشاط

(٥٣) باريو . محاضرات في الاقتصاد السياسي ، ص ٧ . وباريو يحفل أنه حتى الظواهر الطبيعية التي تتعلق بها موضوع علوم الطبيعة ليست غير متغيرة . فهي حركة دائمة .

ويذهب جفونس من قبل مذهب باريو ويخبرنا أن النظرية التي يحتويها مؤلفه « يمكن تعريفها بميكانيكا المشعة والمصلحة القاتية » ، المرجع السابق الإشارة إليه ، ص ٧٧ .

(٥٤) cf. Prou et autres, op. cit, p. 67.

(٥٥) جفونس ، المرجع السابق الإشارة إليه ، ص ٧١ وما بعدها .

(٥٦) جفونس ، نفس المرجع ، ص ٥٥ .

باستخلاصات منطقية بشأنها. وتتمثل النشاطات التحضيرية (في نشاط البحث) في الملاحظة والوصف ثم في تعريف الظواهر وتقسيمها، ولكن ما نريد تحقيقه بهذه الوسيلة هو معرفة الظواهر الاقتصادية في اعتمادها المتبادل... ولاستخلاص الفكرة العلمية تظهر ضرورة الاستقراء والاستنباط معا ضرورة تشبه ضرورة استخدام القدمين معا، اليسرى واليمنى، لكن يتمكن من السير... هذه المناهج التي تستخدم في البحث لا تقتصر على الاقتصاد فقط ولكن تشترك كل العلوم في استخدامها». ويضيف مارشال أنه من المفيد كذلك أن يستخدم منهج تاريخي في البحث الاقتصادي^(٥٧).

ويستخدم باريتو طريقة في الاستقصاء عن طريق التجريد يسميها طريقة التقريبات المتتالية Les approximations successives وتمثل هذه الطريقة، كما يصفها باريتو، في البدء ببناء نظرية عامة منبسطة تعرفنا بالخطوط الجوهرية لقيادة محل الدراسة مع التجريد من التفاصيل والدقائق. في مرحلة ثانية نستطيع أن نقرب تدريجيا، عن طريق سلسلة من التقريبات، من الواقع الملموس، بالتوصل الى تصورات تكون أكثر دقة وأكثر تعقيدا. دون أن نوهم أننا نستطيع أن نصل، عن طريق هذه التقريبات المتتالية، الى الواقع بكل تفاصيله وكل غناه. اذ تفاصيل هذا الواقع وتعقده أكبر من أن تمكن العلم من التوغل اليها جميعا وتحليلها في كل أبعادها. فباتباع طريقة التقريبات المتتالية هذه نستطيع أن نتوصل الى تفسير أكثر ما يكون اقترابا من الواقع دون أن يصل أبدا الى هذا الواقع بأكمله^(٥٨).

بقي أن نضيف نقطة أخيرة فيما يتعلق ببنون التحليل عند الحديين. وهي خاصة بما يستخدمه كل الكتاب الحديين من نوع من استدلال عند الحد^(٥٩) وفقا لهذا الاستدلال يفترض الحديون أن الفرد الاقتصادي يعرف ويقدر المزايا (المنافع) والمساوي (عدم المنفعة أو الألم) التي تنجم عن تعديل طفيف في سلوكه. فالمستهلك مثلا يعرف ويقدر المنفعة التي يحصل عليها من شراء وحدة إضافية من السلعة، ولتكن رغيفا إضافيا من الخبز، بقدر معرفته للتوضيحية التي يقدمها في مقابل ذلك ممثلة في عدد منافع وحدات النقود. هذه الوحدة الإضافية، هي الوحدة الحدية^(٦٠)، أي تلك التي توجد عند الحد بين استمرار

A. Marshall, Principles of economics, Macmillan, London, 1959, p. 24-25 (٥٧)

(٥٨) باريتو، المرجع السابق الإشارة، ص ١٦ - ١٧. أنظر كذلك:

G. Pirou, Les Théories de l'équilibre économique: Walras et Pareto, Editions Domat Montchrétien, Paris, 3ème edition, 1946, p. 301 - 312.

وقارن ما قلناه بالنسبة لعملية الاستقصاء، ص ٣٣ و ٣٤ عليه.

A reasoning at the margin, un raisonnement à la marge. (٥٩)

Marginal unit; unité marginale. (٦٠)

المستهلك في شراء وحدات السلعة وبين توقفه عند عدد معين من وحدات السلعة . من هذا النوع من الاستدلال الحدى الذى ستتاح لنا فرصة التعرف عليه تفصيليا^(٦١) تستمد المدرسة ونهجها الفكرى ، أى النظرية ، الاسم الذى يطلق عليها .

ذلك هو تصور الحديين لموضوع منهج الاقتصاد . وقد نتج عن جهودهم في تحليل سلوك الأفراد الاقتصاديين مجموعة من النظريات تكون البناء النظرى للمدرسة الحدية . دراسة هذا البناء تبين أنه يتعلق بالمنفعة المرتكزة على الندرة . فالمنفعة ، وهم يعتبرونها ظاهرة ذاتية (أو شخصية) ، تحل محل العمل كأساس للقيمة والأمان . أما عن مكونات هذا البناء النظرى فيمكن تقديمها على النحو التالى :

- بما أنهم اعتبروا التطور الاقتصادى كشيء واضح لا يحتاج لتفاسيح يتميز بناؤهم النظرى بغياب نظرية في التطور .

- بما أن اهتمامهم ينصب على سلوك الوحدات الاقتصادية يكون تحليلهم ذى طبيعة وحدية *micro-analysis, analyse micro-économique* أى تحليليا ينشغل بسلوك وحدة اقتصادية واحدة (المستهلك أو المنظم أو الصناعة) على فرض انعزالها عن بقية أجزاء الاقتصاد وعلى فرض أن وقوع هذه الوحدة تحت تأثير خارجى (أى تأثير يأتي من بقية أجزاء الاقتصاد) يدفعها الى تغيير سلوكها على نحو لا يحدث على بقية الاقتصاد إلا أثرا يمكن اهماله : فن المنفعة الى الطلب الذى يحدد بسلوك المستهلك في السوق (نظرية الطلب) . ومن الطلب الى العرض الذى يتحدد بسلوك المنظم صاحب المشروع في ظل ظروف السوق بأشكاله المختلفة (نظرية العرض) . وابتداء من الاثنين تقدم نظرية تحديد أثمان السلع التي تخصص لاشباع الحاجات النهائية وكذلك أثمان السلع التي تستخدم في الإنتاج ، أو ما يسمونه عناصر الإنتاج .

- وبعد مارشال^(٦٢) يعرف البناء النظرى الحدى بعض التطور :

● في اطار نظرية الطلب تنتقد النظرية التي تقول بأن المنفعة ظاهرة قابلة للقياس^(٦٣) وتقدم نظرية المنفعة كظاهرة غير قابلة للقياس وإنما قابلة للتفضيل^(٦٤) .

(٦١) أنظر الباب الرابع من هذا الكتاب .

(٦٢) نجد النظرية الحدية خير تقدم لها في كتاب مبادئ الاقتصاد لألفريد مارشال الذى يقدمها بمهارة فنية فائقة تبين كيفية

استخدام الكثير من ادوات التحليل التي يعين على كل اقتصادى أن يجيد استخدامها .

Cardinal utility; utilité cardinale. (٦٣)

Ordinal utility; utilité ordinale. (٦٤)

● في اطار نظرية المشروع ، يهتم التحليل كذلك بسلوك المشروع في ظروف المنافسة الاحتكارية ومنافسة القلة (حيث تنتج السلعة بواسطة عدد قليل من المنظمين) بعد أن كان تحليل مارشال يقتصر على شكلين فقط من أشكال السوق ، سوق المنافسة الكاملة وسوق الاحتكار .

- كذلك مع الحاح الأزمات الاقتصادية وزيادة حدتها ظهرت بعض النظريات التي تحاول تفسير هذه الظاهرة

- كل هذا البناء النظرى لا يهتم ، على حد تعبير مارشال ، الا بالمظاهر القابلة للقياس ، أى المظاهر الكمية . كما أن نظرياته استخلصت على أساس التجريد من عنصر الزمن ، أى مع عدم الأخذ في الاعتبار للبعد الزمني للظاهرة ولحركتها عبر الفترات الزمنية المتعاقبة ، ولذا تكون هذه النظريات من قبيل النظريات الاستاتيكية أو الساكنة .

ذلك هو تصور الحديين لموضوع ومنهج الاقتصاد والبذء النظرى الذى يقوم على هذا التصور . والواقع أن هذا التصور يعانى من الصعوبات الآتية :

(أ) اعتبار المشكلة الاقتصادية للفرد كمحور « لعلم » الاقتصاد واعتبار هذه المشكلة مشكلة ندرة يعنى خلطاً بين المشكلة الاقتصادية للمجتمع الانساني بصفة عامة والمشكلة الاقتصادية لمجتمع محدد تاريخياً (في المكان والزمان) والمشكلة الاقتصادية للفرد :

- فبالنسبة للمجتمع الانساني بصفة عامة ، يتمثل الصراع مع الطبيعة في محاولة للسيطرة عليها لأشباع حاجات الانسان والقضاء على الضرورة *necessity* ، أى اذا ما استخدمنا لغة اقتصادية ، القضاء على ندرة الموارد بالنسبة للحاجات . ولكن الصراع يتم على نحو جماعى لأن الانسان لا يعيشه بمفرده .

- وبالنسبة لمجتمع معين ، تتحدد المشكلة الاقتصادية بهذا الصراع وإنما في اطار تاريخى يتمثل في المرحلة التاريخية التي يمر بها هذا المجتمع المعين^(٦٥) . وهى مرحلة تشهد بدورها مستوى معين لتطور قوى الانتاج في المجتمع وطريقة معينة للقيام بالنشاط الاقتصادى في هذا المجتمع ، طريقة تعكس نوع روابط الانتاج السائدة في المجتمع . بمعنى آخر ، هذه المرحلة تبين الشكل الاجتماعى لعملية الانتاج ومستوى تطور القوى الانتاجية للمجتمع ، ومن ثم الشوط الذى قطعه هذا المجتمع في سبيل حل المشكلة الاقتصادية كما تعرض للمجتمع

cf. A.H. Hansen, Business Cycle theory. 1927 — L. Haberler, Prosperity and Depression — U.N.O., (٦٥)
1946. Fluctuations économiques ouvrage collectif, 2 Tomes, Domat — Montchrétien, Paris, 1954.

الإنساني بصفة عامة .

أما النسبة للفرد . والأمر لا يتعلق بالفرد المحرد وإنما بالفرد الاجتماعي ، بالفرد الذي يرتبط من كل اجتماعي يرتكز على التعاون والتقسيم الاجتماعي للعمل ، فلا يمكن أن تحدد مشكلته الاقتصادية إلا في أطوارات علاقات الإنتاج التي تسود في المجتمع المحدد تاريخياً (في المكان والزمان) الذي يعيش فيه هذا الفرد . ففي المجتمع الرأسمالي مثلاً ، لا يمكن تحديد المشكلة الاقتصادية للفرد بمنعزل عن موقفه تجاه الآخرين فيما يتعلق بملكية وسائل الإنتاج .

محاولة تصوير المشكلة الاقتصادية للفرد كمشكلة تطابق المشكلة الاقتصادية للمجتمع الإنساني بصفة عامة ، أي كمشكلة نادرة ، تعني في الواقع :

أولاً تجاهل أن الذي يعيش الصراع ضد الندرة هو المجتمع (وليس الفرد بمفرده) . وهو ما يعني تجاهل أن العلاقات الاجتماعية للإنتاج إنما تنشأ بين الأجزاء ، وبين الأفراد في المجتمع .

كياً تعني بناء على هذا تجاهل فراغ العلاقات الاقتصادية من محتواها الاجتماعي ، إذ لا يرى في هذه العلاقات إلا علاقة بين الفرد والشئ متجاهلين بذلك الطرف الآخر في العلاقة .

فإذا ما فرغت الظواهر الاقتصادية من محتواها الاجتماعي أصبح من الطبيعي أن تتصور كظواهر أبدية .

(ب) إذا ما زدنا على ذلك أن الإشغال ينصب على المظاهر الكمية للظواهر متجاهلاً مظهرها الكيفي أدى ذلك ألا توجد بين الظواهر ، في نظر الباحث من الحدين ، فروق كفية . وإذا لم توجد هذه الفروق كانت الظواهر واحدة في كل مراحل التطور الاجتماعي . الأمر الذي يعني أن الظواهر الاقتصادية ، في نظر الحدين ، ظواهر أبدية لا تتغير .

(ج) من ناحية أخرى . يتعلق بموضوع الاقتصاد عند الحدين بسلوك الأفراد من قبيل الرجل الاقتصادي . هذا السلوك يبدأ بالفرد الاقتصادي كمستهلك ، بحاجاته التي يسمي إلى إشباعها بالحصول على منافع السلع التي هي بطبيعتها نادرة . هذه المنفعة في نظرهم ظاهرة ذاتية ، أي ذات طبيعة شخصية تختلف من شخص إلى آخر . وعليه يرتكز بناؤهم النظري على فكرة المنفعة كظاهرة ذاتية . دلي على حقيقة كذلك ؟ إذا انشأنا على أن المنفعة هي صلاحية الشيء (السلعة) لأشياء حاجتها معينة ، نبي أن نعرف من أين تستمد السلعة هذه

الملاحية ؟ أهى لان الشخص يعتبرها كذلك ؟ أم انها تستمد هذه الملاحية من خصائص موضوعية فى ذات السلعة ؟ واذا اردنا ان نطرح السؤال على نحو مختلف قلنا ما الذى يجعل نوعا من الملابس مثلا صالحا لاتباع حاجة معينة ، هى الحاجة الى الملابس ، حاجة اخرى ، كالحاجة الى الطعام مثلا ؟ الواقع الذى يجعله كذلك هو ما به من خصائص تجعله صالحا لاشباع الحاجة الاولى دون غيرها . هذه الخصائص انما يستمدها كما رأينا من قبل ، من الخصائص الطبيعية للمواد التى تنتج منها السلعة ، الغزل والنسيج فى مثلنا هذا . وهى خصائص تعطى الملابس الصفات التى تمكنها من حماية الجسم . كما ان خصائص هذا النوع من الملابس تستمد من خصائص العمل الفردى ، العمل الملموس ، عمل صانع الملابس الذى اعطاها شكلا يمكنها من حماية الجسم اى من ان تكون سالحة لاشباع الحاجة الى الملابس . وعليه يكون مرد صلاحية السلعة لاشباع حاجة معينة ، اى منفعتها هو ما بها من خصائص تمكنها من اشباع هذه الحاجة دون غيرها ، وليس اعتبار الشخص المستهلك لهما . أى ان المنفعة تكون ظاهرة موضوعية لا ذاتية .

ويدور جوهر فكر الحديين حول نظرية ثمن السوق . الأمر الذى يأسسزم

معه التعرف على نظرة عامة لنظريتهم هذه .

نظرية ثمن السوق عند الحديين : نظرة عامة

يقال ان ثمن السوق (١) بالنسبة لسلعة ما (تنتجها صناعة معينة) يتأثر

بطلب المستهلكين على هذه السلعة وبعرض المنظمين (أو المنتجين) لمنتجاتها .

وعليه . اذا أردنا ان نتوصل الى بنا نظرية شكلية لثمن السوق كان علينا :

- أن نتوصل اولا الى تحديد طلب المستهلكين ، اى طلب السوق

- أن نتوصل ثانيا إلى تحديد عرض المنظمين ، أي عرض السوق .
- أن ندمج ثالثا نظريتي الطلب والعرض في نظرية التوازن ضمن السوق
- أن نرى أخيرا فكرة التعمدورا هاما في تحليل تكوين الائتمان (وتغيره) مسبقا
انواع التحليل) وهي فكرة المرونة ، مرونة الطلب ومرونة العرض .
قبل ان نتعرض لهذه الموضوعات الاربعة يلزمنا ان نبرز ملاحظتين منهجيتين
تفرضان نفسيهما :

- الملاحظة الاولى تهدف الى ان تكون لغتنا المصطلحية منضبطة . اذ حين
نتكلم عن الطلب والعرض انما نتكلم عن تدفقات (1) ونحن لا نعني بمجرد عملية شراء
(أو بيع) واحدة ، وانما بتدفق مستمر من عمليات الشراء (أو البيع) في مسلسل

(1) لإيضاح الفرق بين التدفقات Flow ; Flux والاحتياطي (أو المخزون) stock نضرب المثال التالي : لدينا حوض سباحة مملوء بالماء حتى مستوى معين / الضمان مفا الماء نحدث تيارا من الماء بين فتحتين متضادتين يدخل الماء من احدهما ويخرج من الناحية الاخرى . وهكذا يظل الحوض دائما مليئا حتى نفس المستوى ، مستوى الماء هذا يحدد المخزون منه ويتمثل في كمية معينة يمكن التعبير عنها بعدد الجالونات الموجودة . اما كمية الماء التي تدخل الحوض والكمية التي تخرج فهي من قبيل التدفقات يمكن التعبير عنها بعدد الجالونات في الدقيقة او في الساعة . فالتدفق له بالاحتم بعد زمني . يعبر عنه بعدد من الجالونات في فترة من الزمن . اما المخزون فلا بعد زمني له . فهو مجرد كمية من الماء يعبر عنها بعدد من الجالونات فاذا ما اخذنا مشروعنا ينتج الصلب : لكي يقوم بالانتاج يستخدم الحديد الخام كمادة اولية . ولكي بضمن المشروع انتظام الانتاج يحتفظ في مخازن نسبة بكمية من الحديد الخام . ويستقبل في نفس الوقت كل يوم أو كل اسبوع (حسب شروط الاستلام) كمية معينة من هذه المادة تدخل في مخازنه . ويقوم المصنوع كل يوم باستخدام كمية من الحديد في انتاج الصلب ، هذه الكمية تخرج مسبقا المخازن يوميا . الكميات التي تدخل وتخرج من المخازن يوميا تمثل تدفقات التدفقات من الحديد الخام . اما الكمية التي توجد في المخزن فتتمثل بالمخزون وكذلك الامر بالنسبة للصلب : فالكمية المنتجة منه يوميا تمثل التدفق

فترة محدودة * وعليه يتعين ان نعبر عن الطلب (او العرض) بهذه الكمية او تلسك المتعلقة بفترة زمنية معينة ؛ وليكن مثلاً رغيفاً من الخبز في اليوم وسبعة أرغفة في الاسبوع * فالأمر يتعلق دائماً بالكمية او الكميات التي تطلب او تعرض خلال فترة معينة * وهو ما يتعين ان نتذكره حتى ولو حدث وأغفلنا الكلام عن الفترة الزمنية *

.. أما الملاحظة الثانية فتوضح الطريقة المتبعة : لتحديد ثمن السلعة في السوق يتعين ان يكون لدينا الطلب الكلي على السلعة في السوق ، اي طلب جميع من يستهلكون السلعة ، وكذلك العرض الكلي للسلعة في السوق ، اي عرض جميع من ينتجون السلعة * للتوصل الى الطلب الكلي (طلب السوق) نحاول أولاً تحديد طلب المستهلك الفرد ثم ننتقل في مرحلة تالية من طلب المستهلكين الأفراد الى طلب السوق * وتتبع نفس الطريقة للتوصل الى العرض الكلي (عرض السوق) بالنسبة للسلعة محل الاعتبار * ويمكن التعبير عن هذه الطريقة على النحو التالي :

== الذي يدخل مخازن المشروع وكذلك الكمية التي تصاع يومياً تمثل التدفق الذي يخرج نحو المشتريين * اما الكمية التي توجد في المخازن في لحظة معينة فانها تمثل المخزون من الصلب *

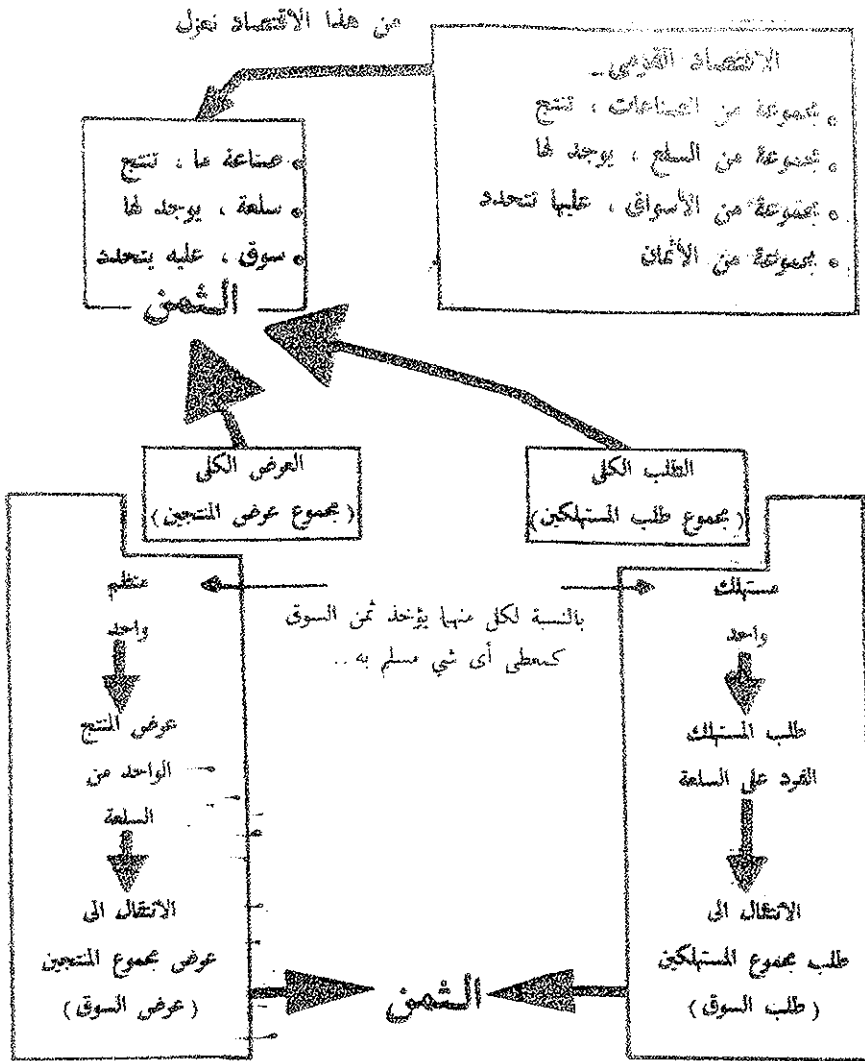

هذا الشكل يتضمن سيادة المنافسة الكاملة في سوق السلعة

بتدفق مستمر من عمليات الشراء (أو البيع) في خلال فترة محددة. وعليه يتعين أن نحبر عن الطلب (أو العرض) بهذه الكمية أو تلك المتعلقة بفترة زمنية معينة، وليكن مثلاً رغيفاً من الخبز في اليوم وسبعة أرغفة في الأسبوع. فالأمر يتعلق دائماً بالكمية أو الكميات التي تطلب أو تعرض خلال فترة معينة. وهو ما يتعين أن نشكره حتى ولو حدث وأغفلنا الكلام عن الفترة الزمنية.

أما الملاحظة الثانية فتوضح الطريقة المتبعة: لتحديد ثمن السلعة في السوق يتعين أن يكون لدينا الطلب الكلي على السلعة في السوق، أي طلب جميع من يستهلكون السلعة، وكذلك العرض الكلي للسلعة في السوق، أي عرض جميع من ينتجون السلعة. للتوصل إلى الطلب الكلي (طلب السوق) نحاول أولاً تحديد طلب المستهلك الفرد ثم نتقل في مرحلة تالية من طلب المستهلكين الأفراد إلى طلب السوق. وتتبع نفس الطريقة للتوصل إلى العرض الكلي (عرض السوق) بالنسبة للسلعة محل الاعتبار. ويمكن التعبير عن هذه الطريقة على النحو التالي:

٢ - الطلب

الهدف هو أن نرصد الى كيفية تحديد طلب السوق بالنسبة للسلعة محل الاعتبار . هذا الطلب يعتبر ، في نظر الحدين ، مجموع ما يطلبه الأفراد الذين يشترون السلعة . لتحقيق هذا الهدف نعرف أولا طلب المستهلك الفرد (الطلب الفردي) وطلب السوق ، ونرى ثانيا كيف يتحدد الطلب الفردي ، لننتقل أخيرا الى طلب السوق .

تعريفه الطلب :

يقصد بالطلب الفردي الكميات المختلفة من السلعة التي يكون المستهلك الفرد على استعداد لشراؤها عند الأثمان المختلفة في خلال فترة معينة .

وعلى نفس النحو يعرف طلب السوق بأنه مجموع الكميات المختلفة من السلعة التي يكون المستهلكون الأفراد على استعداد لشراؤها عند الأثمان المختلفة في خلال فترة معينة .

فالأمر لا يتعلق بكمية واحدة تطلب عند ثمن معين وإنما بعلاقة بين سلسلة من الكميات وسلسلة من الأثمان ، في خلال فترة معينة ، أى بتدفقات . والأمر لا يتعلق بالكميات التي تشتري فعلا عند الأثمان المختلفة ، وإنما بالكميات التي يكون المستهلك أو المستهلكون على استعداد لشراؤها ، فنحن بصدد التعبير عن الامكانيات المتصورة عند الأثمان المختلفة .

تحديد الطلب الفردي :

يتأثر هذا الطلب بعدد معين من العوامل . ويؤثر كل منها عليه في اتجاه معين وبكيفية معينة . لنوضح ذلك .

أهم العوامل التي تؤثر على الطلب الفردي على سلعة ما هي :

١ - ثمن السلعة : بما أن الأمر يتعلق بمستهلك فرد فإن الكمية التي يشتريها من السلعة تكون أصغر من أن تؤثر في ثمن السلعة التي يشتريها ، وعليه يكون هذا الثمن معطى له ، أى يمثل أمرا مسلما به . في أغلب الأحوال نتوقع أن ينقص المستهلك من الكمية التي يطلبها اذا ما ارتفع الثمن . والعكس صحيح ، أى أنه يزيد من الكمية المطلوبة اذا ما انخفض الثمن .

٢ - دخل المستهلك : في الغالب من الحالات مع زيادة دخل المستهلك تزيد الكمية التي يطلبها من السلعة ، والعكس بالعكس .

٤. أثمان السلع الأخرى : يقوم المستهلك بشراء سلع أخرى يستخدمها في إشباع حاجاته بالإضافة إلى السلعة محل الدراسة ، وهو يوزع دخله بين هذه السلع جميعها . ومن ثم فقد يؤثر التغير في أثمان السلع الأخرى على الكمية التي يطلبها المستهلك من السلعة التي نبحث تحديد الطلب عليها . وللتعرف على أثر التغير في أثمان السلع الأخرى على الكمية المطلوبة من سلعتنا بتعين التفرقة بين ثلاث طوائف من السلع الأخرى :

١. فقد تكون السلعة الأخرى مكاملة للسلعة التي ندرس تحديد الطلب عليها ، ويقصد بمكاملة أن تكون مكاملة لها في الاستعمال ، أى أن إشباع الحاجة يستلزم استعمال الاثنين معا ، كما إذا كانت سلعتنا هي الشاي والسلعة الأخرى هي السكر (أمثلة أخرى لسلع مكاملة : القلم والورقة ، والسيارة والبنزين ، والموقد والوقود) ، في هذه الحالة ارتفاع ثمن السلعة المكاملة (السكر مثلا) يؤدي إلى نقص الكمية المشتراه من السلعة (ولكن الشاي) . انخفاض ثمن السلعة المكاملة يؤدي إلى زيادة الطلب على سلعتنا .

٢. وقد تكون السلعة الأخرى بديلة لسلعتنا ، أى تحمل محل سلعتنا في الاستعمال ، أى في إشباع حاجة المستهلك ، كما إذا كانت السلعة البديلة هي البن في حالة ما إذا كانت سلعتنا هي الشاي (أمثلة أخرى للسلع البديلة : الزبد والمسلط الصناعي ، الكهرباء والغاز ، المواصلات العامة والمواصلات الخاصة ، السينما والمسرح) . فإذا ما ارتفع ثمن السلعة البديلة (البن) توقعنا أن يزيد الطلب على سلعتنا (الشاي) . وانخفاض ثمن السلعة البديلة يدفع إلى نقص الطلب على سلعتنا .

٣. وقد تكون السلعة الأخرى غير ذى علاقة مباشرة بسلعتنا من ناحية الاستعمال (مثال ذلك القلم والحضروات) .

٤. فوق المستهلك وعاداته : فإذا ما كان المستهلك يتأثر بالموود فإنه يغير من الكمية المطلوبة من السلعة (عادة ما يكون على حساب السلع الأخرى) حتى لو بقي دحاه و ثمن السوق على حاله .

ويمكن التعبير عن كل ذلك بالقول بأن طلب المستهلك على السلعة إنما يحدد (أى

دالة) :

- بضمن السلعة محل الاعتبار .

- بأثمان السلع الأخرى التي يشتريها المستهلك .

- بدخل المستهلك .

- بدوقه وعاداته .

وهو ما يمكن التعبير عنه بالعلاقة الدالية^(٣) التالية :

$$P_1 = D (P_1, P_2, \dots, P_n, I, C) \quad (٤)$$

حيث :

P_1 : الطلب على السلعة أ

P_2 : ثمن السلعة أ

P_3, \dots, P_n : ثمن السلع الأخرى (غير أ)

D : دخل المستهلك

C : ذوق المستهلك (عاداته وتفضيله) .

هذه العلاقة تسمى بدالة الاستهلاك الفردي^(٤) . وهي علاقة مركبة نين لنا أن طلب المستهلك الفرد يتحدد بكل هذه العوامل مجتمعة . أي أنها تتكاتف لتحديد هذا الطلب . ومن ثم يقف التغير في الطلب على التغير في هذه العوامل كلها . عليه إذا ما أردنا تحديدا منضبطا لهذا الطلب كان من اللازم دراسة أثر كل هذه العوامل في نفس الوقت وهو ما يكاد يكون من المستحيل . للتغلب على هذه الصعوبة ، وفي سبيل الوصول الى تحديد طلب المستهلك ، نلجأ الى حيلة منهجية بمقتضاها ندرس العلاقة بين الطلب وبين كل من هذه العوامل مأخوذاً على حدة على افتراض أن العوامل الأخرى تبقى على حالها لا تتغير . فإذا ما انتهينا من دراسة هذه العلاقة نأخذ العلاقة بين الطلب اوالعامل مع افتراض أن بقية العوامل تبقى ثابتة ، وكذا ففي كل حالة لا نأخذ مجموع العوامل التي تحدد الطلب دفعة واحدة وإنما نأخذ جزءاً منها على فرض ثبات الآخرين . ومن هنا كانت تسمية هذه الطريقة بطريقته التحليل الجزئي^(٥) . وهي طريقة تصطبغ بافتراض شائع الاستعمال في التحليل الاقتصادي وهو فرض (بقاء الأشياء الأخرى على حالها) ^(٦) .

والمتغيرات هي كميات يمكن أن

variables

(٣) لدينا هنا علاقة بين متغيرات

تكون لها قيم مختلفة . أي قيم غير ثابتة . وتوجد العلاقة الدالية عندما تتوقف قيمة متغير على قيمة متغير آخر أو قيم متغيرات أخرى . فبمجرد ما يكون المتغير من دالة المتغير من نستطيع أن نحصل على قيمة من إذا ما كانت لدينا قيمة من . وتكون العلاقة الدالية عندما تتوقف قيمة متغير على قيمة متغير مستقل واحد . وعندها عامة يميز عن هذه الدالة على النحو التالي :
 $Y = f(X)$. وتقرأ : Y هي دالة X . وفي كثير من الأحيان تتوقف قيمة متغير (تابع) على قيم أكثر من متغير (مستقل) . ويمكن التعبير عن هذا النوع من العلاقات الدالية على النحو التالي : $Y = f(X_1, X_2, \dots, X_n)$ وتقرأ : قيمة Y تتوقف على قيم X_1, X_2, \dots, X_n .

Individual consumption function; la fonction de la consommation individuelle (٤)

Partial analysis; l'analyse partielle (٥)

لتنظر عمالية ، ماركس (١) ص ٢٨٥ .

"Other things being equal" toutes choses égales par ailleurs (ceteris paribus) (٦)

وفي هذا الشأن يقول الفريد مارشال : تحت صعوبات الاستقصاء الاقتصادي ان يتقدم الانسان ، بقدراته المحدودة ، خطوة تلو

وعليه نستطيع أن نرى بشيء من التفصيل العلاقة بين الطلب وكل من هذه العوامل مأخوذة واحدا بعد الآخر، وذلك للتعرف على أثر تغير كل منها على الطلب.

١ - العلاقة بين الطلب على السلعة وثمنها : ط_١ = د (ث_١)

على فرض بقاء الأشياء الأخرى على حالها ، وبالنسبة لكل السلع تقريبا تزيد الكمية التي يطلبها المستهلك من السلعة اذا ما انخفض ثمنها . اذ مع انخفاض الثمن تصبح السلعة أرخص بالنسبة للسلع التي يمكن أن تحل محلها في الاستعمال ، فيميل المستهلك بصفة عامة الى أن يشتري كمية أكبر من هذه السلعة . فالمشتري لا يقوم دائما بشراء نفس التشكيلة من السلع ، وإنما يحل بعضها محل البعض الآخر مع تغيرات الأثمان . مثال ذلك أن ينخفض ثمن نوع من الخضروات فيزيد المستهلك ما يشتريه منه ويقلل من الكمية التي يشتريها من الخضروات الأخرى التي أصبحت الآن اعلى نسبيا . والعكس اذا ما ارتفع ثمن السلعة ، فيميل المستهلك الى انقاص الكمية التي يطلبها .

هذه العلاقة بين الكميات التي يكون المستهلك على استعداد لشراؤها عند الأثمان المختلفة يمكن التعبير عنها رقمياً (بمجموعتين من الأرقام الافتراضية) في صورة جدول ، يسمى جدول الطلب الفردي^(٧) ، على النحو التالي :

جدول ١ : الطلب الفردي

الكمية (ك)	الثمن (ث)
عدد من الوحدات في فترة معينة	بوحدة النقد القروش مثلاً
٢٥	٢٢
٢٩	٢٥
٢٤	١٦
٣٥	١٢
٤٥	٨

تخطوة ، فيجزى الموضوع المركب ويدرس جزءا واحدا في الوقت الواحد . ثم يوصل في النهاية حلولة الجزئية بعضها ببعض لتعطي حلا كاملا بالتقريب لكن الموضوع المدروس . أصول الاقتصاد ، المرجع سابق الإشارة اليه ، ص ٢٠٤ ، وكذلك ص ٢٠٥ .

هذا الجدول يمكن التعبير عنه بيانيا (انظر الشكل ١) عن طريق قياس الثمن (ث) على المحور الصادي ، وقياس الكمية (ك) على المحور السيني . ويؤخذ جدول طلب المستهلك ليمثل كل ثمن وما يقابله من كمية بنقطة معينة ، ثم توصل النقاط المختلفة . وتمثل نتيجة توصيلها في منحنى يعبر عن العلاقة بين الكميات التي يكون المستهلك على استعداد لطلبها مع الثمن في الثمن . هذا المنحنى يسمى منحنى الطلب الفردي^(٨) . وعادة ما يعبر عنه بخط مستقيم وليس بمنحنى (انظر شكل ٢) . هذا المنحنى يحصل عليه على افتراض أن دخل المستهلك وذوقه وعاداته وأذواق السلع الأخرى تبقى ثابتة .

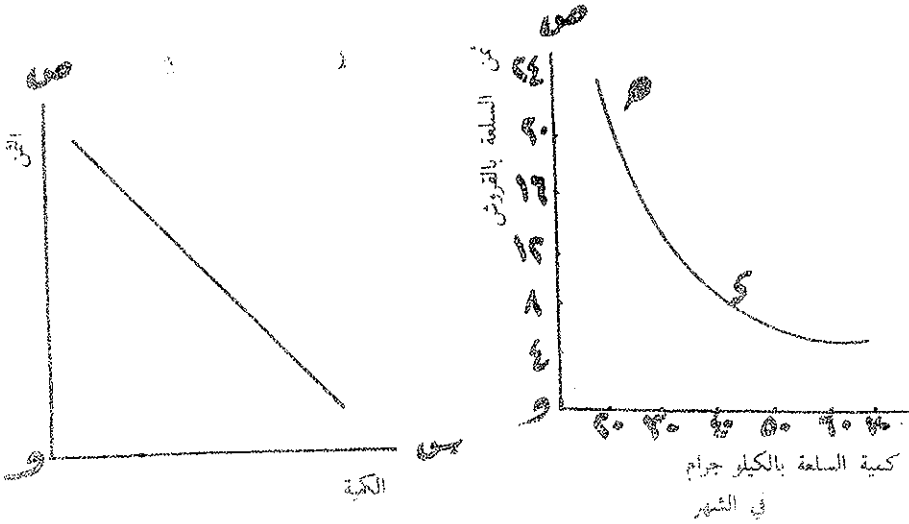

(شكل ٢) منحنى الطلب الفردي

(شكل ١) منحنى الطلب الفردي

- ⊗ هذا المنحنى يتغير من أعلى إلى أسفل نحو اليمين .
 - ⊗ وهو يبين أن الطلب دائم متناقص لثمن السلعة .
 - ⊗ لتسهيل عادة ما يعطى للمنحنى شكل الخط المستقيم .
- وتمثل كل نقطة على منحنى الطلب ثمنا معيناً وما يقابله من كمية . فالنقطة د على الشكل ١ مثلاً تدل على أن المستهلك يكون على استعداد لشراء ٢٠ كيلو من السلعة في الشهر لو كان ثمنها مساوياً لـ ٢٢ قرشاً . بينما تشير النقطة د إلى أنه سيكون على استعداد لشراء ٤٠ كيلو في الشهر لو انخفض ثمن السلعة إلى ثمانية قروش .

ويعكس كل منحني الطلب العلاقة الدالية الكاملة بين الكمية المطلوبة والمن. وعندما
تتكلم عن الطلب على سلعة معينة فانما نقصد بذلك كل المنحني (أى كل العلاقة الدالية)
وليس فقط نقطة معينة على هذا المنحني . بمعنى آخر ، يقصد بالطلب كل الكميات التي
يكون المستهلك على استعداد لشراؤها عند ثمن معين . هذه العلاقة تسمى قانون الطلب
(٩)

٢ - العلاقة بين الطلب على السلعة وأثمان السلع الأخرى التي يشتريها المستهلك :

على فرض بقاء العوامل الأخرى ، بما فيها ثمن السلعة محل الاعتبار أى السلعة أ ، على
سائفا ، نريد أن نعرف أثر التغير في الطلب على السلعة كنتيجة لتغير في ثمن سلعة أخرى ،
ولتكن السلعة ب أوج . هنا توجد ثلاثة علاقات ممكنة بين الطلب على سلعة وأثمان السلع
الأخرى . فأنخفاض ثمن السلعة ب مثلا يمكن أن يؤدي :

١ - اما الى انقاص الكمية التي يطلبها المستهلك من السلعة أ . وهو ما حدث في حالة
السلع البديلة (أو المتنافسة) . فأنخفاض ثمن السلعة ب ولتكن البين يؤدي الى نقص الكمية
التي يطلبها المستهلك من السلعة أ (ولتكن الشاي) على فرض بقاء ثمن هذه الأخيرة على
محاذاة . وذلك لأن السلعة ب يمكن أن تحل محل السلعة أ في اشباع الحاجة وبميل المستهلك
الى اسئالها محل أ فيقل ما يطلبه من هذه الأخيرة (انظر شكل ٣) . بطبيعة الحال ، ارتفاع
ثمن السلعة ب يؤدي الى زيادة الكمية المطلوبة من السلعة أ .

٢ - اما الى زيادة الكمية التي يطلبها المستهلك من السلعة أ . وهو ما يحدث في حالة السلع
المكاملة . فأنخفاض ثمن السلعة ب ولتكن السكر في هذه الحالة يؤدي الى زيادة الكمية التي
يطلبها المستهلك من السلعة أ (ولتكن الشاي) على فرض بقاء ثمن هذه الأخيرة على حاله .
وذلك لأن السلعة ب تكمل السلعة أ في الاستعمال وأنخفاض ثمنها يشجع المستهلك على
زيادة استهلاكه من السلعة أ (انظر شكل ٤) . بطبيعة الحال ، ارتفاع ثمن السلعة ب
يؤدي الى نقص الكمية المطلوبة من السلعة أ .

(٩) على القاعدة العامة في العلاقة بين الطلب والمن يوجد استثناء نادر يتصل بما يسمى بسلع
جيفن Giffen (وهو اقتصادي انجليزي عاش في العصر الفيكتوري . أى في القرن الماضي) التي تزيد الكمية
المطلوبة منها مع ارتفاع المن . قد لاحظ جيفن أنه مع ارتفاع ثمن البطاطس أثناء المجاعة التي اجتاحت ايرلندا في ١٨٤٥
زادت الكميات المستهلكة . والواقع أن مرجع ذلك أنه مع ارتفاع الأثمان ترتفع أثمان السلع الأخرى (كاللحم مثلا) على نحو
يحول من المستهلك على ذوى الدخل الضعيفة شرادها ومن ثم تحل البطاطس محلها في التغذية فزيد الطلب على
البطاطس .

.. واما أن يترك الكمية التي يشتريها المستهلك من السلعة أ دون تغيير. وهو ما يحدث في حالة ما اذا كانت السلعة التي تغير عنها لا ترتبط بالسلعة أ في الاستهلاك ، كما اذا تغير ثمن المنسوجات مثلا وكانت السلعة أ هي الشاي .

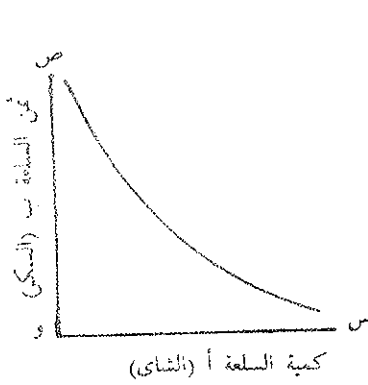

شكل (٤)

العلاقة بين الطلب على سلعة و ثمن سلعة مكاملة

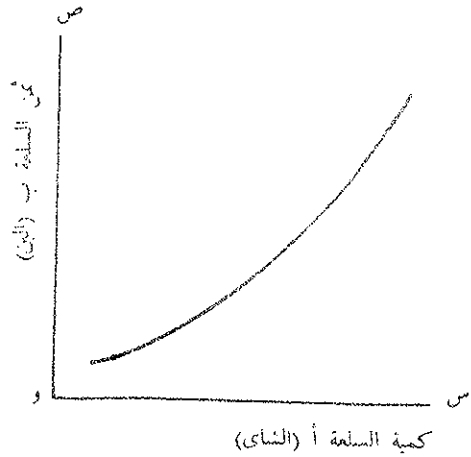

شكل (٣)

العلاقة بين الطلب على السلعة و ثمن سلعة بديلة

٣. العلاقة بين الطلب على السلعة ودخل المستهلك : $ط_1 = د = د(2)$

على فرض بقاء الأشياء الأخرى على حالها ، يكون لزيادة دخل المستهلك ثلاثة أنواع من الآثار على الكمية المطلوبة من السلعة :

.. في الحالة الأكثر شيوعا تؤدي زيادة الدخل الى زيادة الكمية المطلوبة من السلعة (خلال الفترة الزمنية) وذلك بالنسبة لكل مستويات الدخل . هذه الحالة نجد تعبيرها عنها بالمنحني (١) على الشكل رقم (٥) .

.. في حالة استثنائية أولى لا تؤثر الزيادة في الدخل على الكمية المطلوبة من السلعة . وهو ما يحدث في حالة السلع التي تشبع حاجة المستهلك بواسطتها كلية عندما يصل الى مستوى معين من الدخل ، وفيما وراء هذا المستوى لا تؤثر تغيرات الدخل في الكمية المطلوبة من السلعة . فعندما يكون دخل العائلة مرتفعا ، فانها تكون قد أشبعت كل حاجتها الى ملح الطعام مثلا بشراء كمية معينة منه . وعليه لا يتأثر طلبها على الملح بزيادة الدخل بعد ذلك .

وإنما يتصور أن يتأثر إذا كان دخل العائلة من الانخفاض لدرجة لا يمكنها أن تتغير من اشباع كل حاجتها من مبيع الطعام . هذه الحالة يمثلها المنحني (٢) على الشكل (٥) .

- وفي حالة استثنائية ثانية قد تؤدي الزيادة في الدخل بعد مستوى معين إلى نقص الكمية المطلوبة من السلعة . وهو ما يحدث في حالة السلع التي تكون رخيصة نسبياً وتمثل بديلاً فقيراً لسلع أخرى : كما هو الحال بالنسبة للمواد الغذائية الدنيا (كالبطاطس والخبز) التي يتم إحلال أخرى بها (كالخوم والألبان) عندما يزيد الدخل ليتعدى مستوى معيناً . وتسمى السلع التي ينقص الطلب عليها مع زيادة الدخل (بالسلع الدنيا) (١١) . والعلاقة بين الدخل والطلب عليها يمثلها المنحني (٣) على الشكل ٥ .

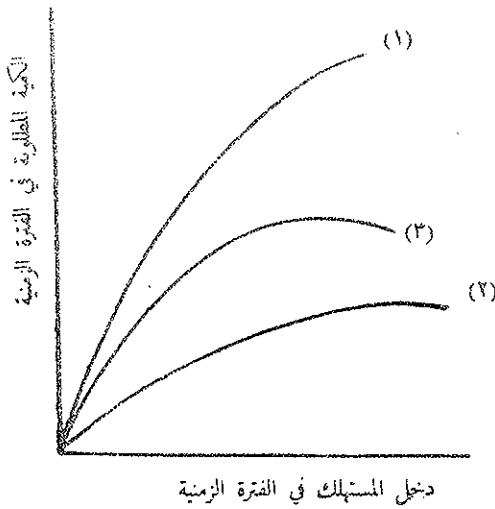

شكل رقم (٥)

العلاقة بين الطلب على السلعة ودخل المستهلك

- ⊗ يبين المنحني (١) العلاقة بين الطلب والدخل في الحالة الأكثر شيوعاً : يتغير الاثنان في نفس الاتجاه عند كل مستويات الدخل .
- ⊗ ويبين المنحني (٢) العلاقة بين الطلب والدخل في حالة السلع التي لا يتغير الطلب عليها مع زيادة الدخل بعد وصوله إلى مستوى معين .
- ⊗ ويبين المنحني (٣) العلاقة بين الطلب والدخل في حالة السلع الدنيا : ابتداءً من مستوى معين من الدخل تؤدي زيادة الدخل إلى نقص الكمية المطلوبة .

٤ . الطلب على السلعة يتوقف على ذوق المستهلك وتفضيله :

طلب = د (ق)

ويلخص ذوق المستهلك على نحو ما عاداته وتفضيله التي تحدد بصفة أساسية بعوامل اجتماعية تعتبر خارج اطار النشاط الاقتصادي ، وتخرج بالتالي ، في نظر الحديين ، من اطار التحليل الخاص بالطلب ، وذلك رغم أن أذواق المستهلكين تتأثر بنشاط الاعلان .

أيا كانت الطريقة التي تتحدد بها الأذواق فهي تتغير وتتؤثر بتغيرها على الطلب ، على فرض بقاء الاشياء الأخرى على حالها . فاذا تغير ذوق المستهلك لصالح السلعة أدى ذلك الى زيادة الكمية التي يطلبها منها . أما اذا تغير ذوقه في غير صالحها نقصت الكمية التي يطلبها .

تلك هي العوامل التي تحدد طلب المستهلك الفرد . تحدهه مجتمعة بما يحققه كل منها من أثر على الطلب في اتجاه يختلف من عامل الى آخر . فاذا ما تحدد الطلب الفردي أمكن الانتقال الى طلب السوق .

الانتقال من طلب المستهلكين الأفراد الى طلب السوق :

بما أننا نريد التوصل الى تكون ثمن السلعة في السوق يتعين أن يكون لدينا الطلب الكلي على هذه السلعة ، أى طلب مجموع المستهلكين . ولذا لا تعتبر دراستنا للطلب الفردي الا خطوة في سبيل تحديد هذا الطلب الكلي .

ويعتبر طلب السوق ، في نظر الحديين ، كمجموع طلب المستهلكين الأفراد ، وذلك لأنه يتحدد بنفس العوامل التي تؤثر على الطلب الفردي . وإنما يزيد على ذلك أن طلب السوق يتحدد كذلك بعدد المشترين .

يترتب على ذلك أن طلب السوق يمكن أن يشتق من مجموع طلب المستهلكين الأفراد ، وللتوصل اليه يمكن اتباع إحدى الطريقتين الآتيتين :

- وفقاً للطريقة الأولى نبدأ من جداول طلب المستهلكين الأفراد ، ونقوم بجمع الكميات المختلفة التي يكون المستهلكون الأفراد على استعداد لشراؤها عند كل ثمن ويمثل الناتج الكمية التي يطلبها السوق عند هذا الثمن . فلو فرضنا أن عدد المشترين للسلعة هو ٢ ، وكان لها الجدولين الآتين نستطيع أن نصل الى جدول طلب السوق :

- ٢٠٨ -

جدول طلب السوق		جدول طلب المستهلك (٢)		جدول طلب المستهلك (١)	
ك	ث	ك	ث	ك	ث
$20 = 12 + 8$	١٠	١٢	١٠	٨	١٠
$16 = 10 + 6$	١٢	١٠	١٢	٦	١٢
$10 = 7 + 3$	١٥	٧	١٥	٣	٥
$6 = 4 + 2$	١٧	٤	١٧	٢	١٧

ويمكن أن تترجم جدول طلب السوق هذا إلى رسم بياني بعطينا منحنى طلب السوق .

.. ووفقاً للطريقة الثانية نبدأ من منحنيات طلب المستهلكين الأفراد ، ثم نجمع هذه المنحنيات أفقياً لتتوصل إلى منحنى طلب السوق . وهو ما نبينه على الشكل ٦ على افتراض أن لدينا مستهلكين اثنين فقط .

وسواء اتبعنا الطريقة الأولى أو الطريقة الثانية فإننا نقوم بعملية ذهنية أي عملية تصور ذهني تسمح لنا باستنتاج طلب السوق . وذلك لأنه في واقع الحياة العملية قلما نتوصل إلى معلومات تتعلق بمنحنيات طلب الأفراد وان كان يوجد عادة معزومات بالنسبة للشكل العام لطلب السوق .

فإذا ما اتفقنا من طلب المستهلكين الأفراد إلى طلب السوق يتعين أن نضيف محددتين آخريين إلى قائمة العوامل التي تحدد الطلب . هذان المحددان هما :

.. يتوقف الطلب على سلعة ما على حجم السكان ، فهو يزيد بزيادة السكان . ولكن ذلك لا يحدث بطبيعة الحال إلا إذا كانت زيادة السكان مصحوبة بزيادة في القوة الشرائية ، لأن زيادة عدد المحتاجين لا يجعل السوق أكثر اتساعاً . على أي الأحوال ، يعتبر هذا العامل عند القيام بتحليل الطلب من قبيل العوامل الخارجية .

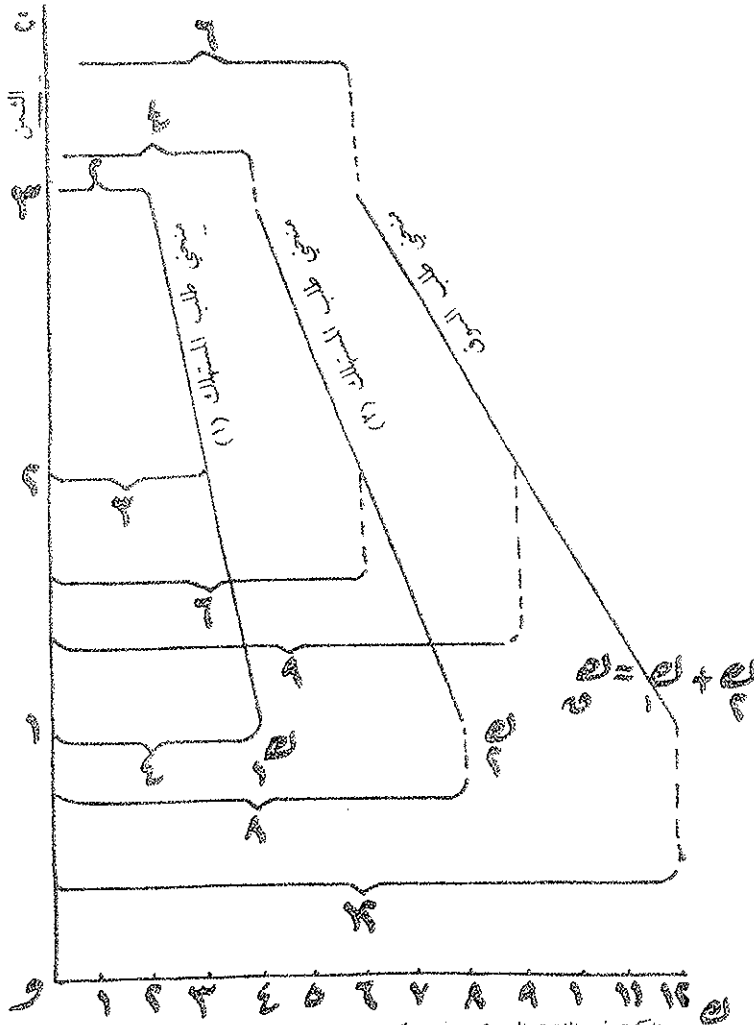

شكل (٦) الكمية في الفترة الزمنية

منحني طلب السوق

- لنحصل على مجموع المشتريات الممكنة عند كل من تجمع الكميات التي يطلبها المستهلكان عند هذا الثمن . مثلا ، عندما يكون الثمن ٣ قروش يشتري المستهلك (١) وحدتين من السلعة ويشترى المستهلك (٢) أربع وحدات ، ويكون طلب السوق عند هذا الثمن $4 + 2 = 6$.
- كقاعدة عامة ، عند كل من ك في (أى الكمية التي تطلب في السوق) $= 1ك + 2ك$ وفي حالة عدد كبير من المستهلكين : $ك١ + ... + 1ك$.
- نلاحظ أن منحني طلب السوق له ، بصفة عامة ، نفس شكل منحني الطلب الفردي .
- عندما نتكلم عن ظروف الطلب في سوق ما نقصد كل العلاقة الدالية بين مجموع المشتريات المختلفة الممكنة والأثمان التي تقابلها هذه الكميات .

- كما يتوقف الطلب على سلعة ما على نمط توزيع الدخل بين الفئات الاجتماعية المختلفة. فإذا كان هذا النمط يحايي الاغنياء زاد الطلب على بعض السلع التي يستهلكها الاغنياء. وكذلك اذا كان نمط توزيع الدخل يحايي المتزوجين على حساب العزاب أدى الطلب على السلع التي يستهلكها المتزوجون كالسلع التي يحتاج اليها الأطفال مثلا.

اذا ما رأينا كيف يتحدد منحنى طلب السوق الذي يبين العلاقة بين الطلب على السلعة ومنها من المهم أن نضيف أن هذا المنحنى يكتسب أهمية خاصة. اذ ربما نكون قد لاحظنا أن العلاقة التي يمثلها هذا المنحنى هي الأكثر بروزا من كل العلاقات الموجودة في دالة الطلب. ما السبب في ذلك؟ سبب ذلك لا يرجع الى أن الثمن هو أهم العوامل التي تشترك في تحديد الطلب (اذا كان لنا أن نختار أهم هذه العوامل كان ذلك هو الدخل بلا منازع). ولكن السبب يرجع الى أننا نشغل في هذه اللحظة بنظرية تحديد ثمن السوق. وعليه يكون من الانسب أن يكون الثمن أحد المتغيرين الموجودين: الطلب والثمن.

لدينا الآن منحنى طلب السوق. ونكرر أننا توصلنا اليه عن طريق منحنيات طلب المستهلكين الأفراد التي تعبر عن الكميات المختلفة. وقد توصلنا اليه بطبيعة الحال على أساس افتراض «بقاء الأشياء الأخرى على حالها». بعبارة أخرى، افترضنا أن العوامل الأخرى التي تحدد الطلب، أي دخل المستهلكين، وأثمان السلع الأخرى، وأذواق المستهلكين، تبقى ثابتة. الآن، لو فرض وتغير أحد هذه العوامل، ماذا سيكون أثر تغييره على منحنى طلب السوق الذي توصلنا اليه؟ تثير التغييرات التي تصيب العوامل غير ثمن السلعة ما يسمى بانتقالات منحنى طلب السوق. لنرى ما يقصد بذلك.

انتقالات منحنى طلب السوق (١١)

هذه الانتقالات يمكن أن تنشأ عن تغير دخل المستهلكين أو تغير أثمان السلع الأخرى أو تغير أذواق المستهلكين. لنرى أثر تغير كل من هذه العوامل على منحنى طلب السوق على سلعتنا بافتراض ثبات ثمنها:

١- أثر تغير الدخل على منحنى طلب السوق: رأينا أن زيادة الدخل تؤدي كقاعدة عامة الى زيادة الكمية المطلوبة من السلعة، على فرض بقاء الأشياء الأخرى على حالها. يترتب على ذلك أنه عندما يزيد الدخل لا بد وأن نتوقع أن تزيد الكمية المطلوبة من السلعة

في السوق عما كانت عليه . وذلك عند كل ثمن ، وهو ما يعطينا علاقة جديدة بين نفس الثمن والكمية (الجديدة) . بيانا ، يتقل كل منحنى الطلب نحو اليمين (انظر شكل ٧)

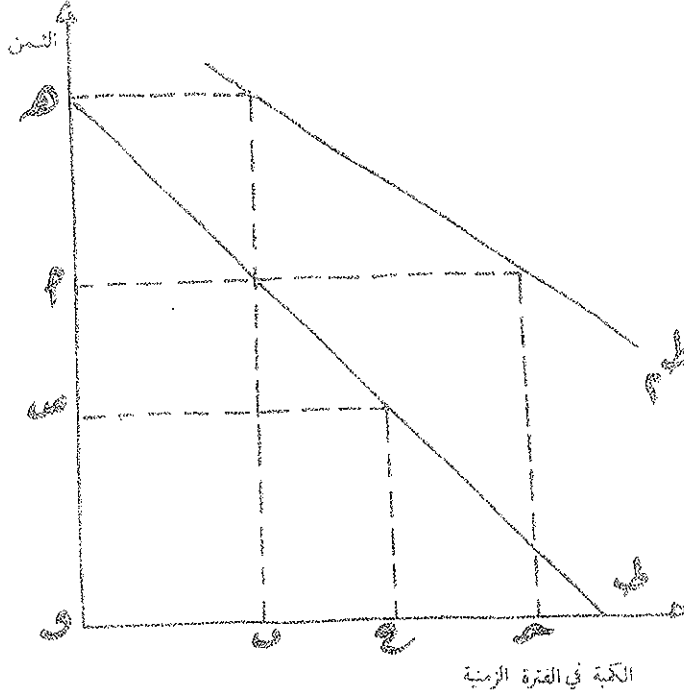

شكل رقم (٧)
انتقال منحنى طلب السوق

- ⊗ يمثل ط ١ العلاقة بين الطلب على السلعة وثمنها ، على افتراض ان الدخل ثابت عند مستوى معين وليكن ١٥ ويمثل ط ٢ العلاقة بين الطلب على السلعة وثمنها على افتراض ان الدخل ثابت وانما عند مستوى اعلى وليكن ٢٥ .
- ⊗ انتقال منحنى الطلب ط ١ الى ط ٢ يدل على زيادة في المشتريات المرغوبة عند كل ثمن ممكن . فمثلا عند الثمن ١٥ أو تزيد الكمية المطلوبة من ١٥ الى ٢٥ ، وذلك بفضل زيادة الدخل .
- ⊗ ويمكن التعبير عن هذا الأثر لتغير الدخل بطريقة مختلفة ، وذلك بالقول بأنه بزيادة الدخل يكون المستهلكون على استعداد لشراء نفس الكمية عند ثمن أعلى . فالكمية ١٥ مثلا يمكن ان تباع عند الثمن ١٥ وأ عندما يكون منحنى الطلب هو ط ١ . ولكن الكمية ذاتها يمكن ان تباع عند ثمن أعلى وهو الثمن ٢٥ . وهذا عندما يكون منحنى الطلب هو ط ٢ .
- ⊗ لكن تبين حركة على نفس المنحنى نجد انه بالنسبة لمنحنى واحد ، التنحني ط ١ ، تكون الكمية المطلوبة ١٥ وب عندما يكون الثمن ١٥ ، وتزيد هذه الكمية الى ٢٥ عندما ينخفض الثمن الى ١٥ ، على فرض بقاء الأشياء الأخرى على حالها .

في حالة سلعة من السلع الدنيا ، تؤدي زيادة الدخل إلى نقص الكمية التي يحدون الأفراد على استعداد لشراؤها عند كل ثمن من أثمان السوق ، وينتقل كل منحنى الطلب نحو اليسار .

٢- أثر تغير أثمان السلع الأخرى على منحنى طلب السوق : يختلف هذا الأثر بحسب ما إذا كانت السلعة التي تغير ثمنها سلعة مكاملة أو سلعة بديلة لسلعتنا (التي سيتأثر الطلب عليها) :

- فإذا كانت السلعة الأخرى مكاملة لسلعتنا يؤدي ارتفاع ثمنها إلى انتقال كل منحنى الطلب على سلعتنا نحو اليسار دالا على أن الكمية المطلوبة تكون أقل عند كل ثمن عما كانت عليه من قبل (مثال : سلعتنا هي البنزين والسلعة المكاملة التي يتغير ثمنها هي السيارة : فإذا ارتفع ثمن السيارات ينقص الطلب على السيارات ويقل بالتالي الطلب على البنزين عند المستويات المختلفة لأثمان السيارات . وعليه يثير ارتفاع أثمان السيارات انتقالا لمنحنى الطلب على البنزين نحو اليسار ، دالا على أن الكمية المطلوبة من البنزين ستكون أقل عند كل ثمن) .

- وإذا كانت السلعة الأخرى التي يتغير ثمنها سلعة بديلة (متنافسة) لسلعتنا أدى ارتفاع ثمن هذه السلعة البديلة إلى انتقال منحنى الطلب على سلعتنا نحو اليمين ، دالا على أنه عند كل ثمن لسلعتنا سيجرى شراء كمية أكبر من ذي قبل (مثال : سلعتنا هي البنزين والبنزين هو المواصلات العامة . يرفع ارتفاع ثمن المواصلات العامة الأفراد إلى استعمال عرباتهم الخاصة الأمر الذي يؤدي إلى طلبهم كمية أكبر من البنزين عند كل ثمن من أثمان البنزين . وينتقل منحنى الطلب على البنزين نحو اليمين) .

٣- أثر تغير الأذواق على منحنى السوق : إذا ما تغيرت الأذواق لصالح السلعة فإن ذلك يعني أن تزيد الكمية المطلوبة منها عند كل ثمن ، وينتقل منحنى طلب السوق عليها نحو اليمين . وينتقل لمنحنى نحو اليسار إذا ما تغيرت الأذواق في غير صالح السلعة .

هذا ويمكن أن نعبر ببياننا عن هذه الأفكار المتعلقة بأثر التغير في العوامل التي سبق واقترضنا بقاها ثابتة (وهي دخل المستهلك وذوقه وأثمان السلع الأخرى) عند بناء منحنى طلب السوق . وذلك على النحو التالي (شكل ٨) :

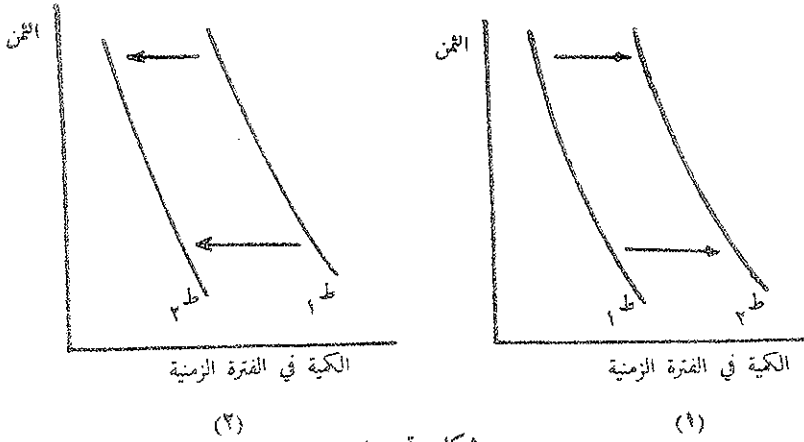

شكل رقم (٨)

(١) زيادة في الطلب (عند كل ثمن تكون الكمية أكبر) يثيرها :

- زيادة في الدخل .
- ارتفاع ثمن سلعة بديلة .
- انخفاض ثمن سلعة مكمل .
- تغير الأذواق في صالح السلعة .

(٢) نقص في الطلب (عند كل ثمن تكون الكمية أقل) يثيره :

- انخفاض الدخل .
- انخفاض ثمن سلعة بديلة .
- ارتفاع ثمن سلعة مكمل .
- تغير الأذواق في غير صالح السلعة .

● هذا يتعلق بمناقشة أثر التغيرات في العوامل غير ثمن السلعة على العلاقات بين الطلب والثمن . ونستطيع أن نقوم بنفس الشيء للتعرف على أثر تغيرات العوامل الأخرى على العلاقة بين الكمية وكل من الدخل وأثمان السلع الأخرى وأذواق المستهلكين آخذين كل من هذه الأخيرة على حدة .

على أساس معرفتنا لمنحني طلب السوق ، كتعبير عن العلاقة بين الثمن والكمية على فرض بقاء العوامل الأخرى على حالها ، والحالات انتقال هذا المنحني نتيجة لتغير هذه العوامل . نستطيع أن نميز بين الحركة على نفس المنحني والطلب وانتقال كل المنحني نحو اليمين أو نحو اليسار :

.. فالحركة (الى أعلى أو الى أسفل) على نفس منحني الطلب تدل على تغير في الكمية لأن الثمن قد تغير.

.. أما انتقال كل منحني الطلب (الى اليمين أو الى اليسار) فتدل على أن الكمية المطلوبة عند كل ثمن يمكن ستكون مختلفة (أى ستتغير) نتيجة لتغير عامل من العوامل الأخرى غير الثمن : أى الدخل أو أمان السلع الأخرى أو أذواق المستهلكين.

للتمييز بين هذين النوعين من الحركة يتعين أن نلتفت على اللغة التي نستخدمها في التعبير : فيمكن أن نعبّر عن انتقال كل منحني الطلب بالكلام عن زيادة أو نقصان الطلب ونعبّر عن الحركة على نفس منحني الطلب بالكلام عن تغير في الكمية المطلوبة.

فصل - العرض

كما فعلنا بالنسبة للطلب سنحاول أولاً أن نعرف العرض الفردي وعرض السوق ، ثم نترجم من خلال تحديد العرض الفردي الى عرض السوق.

تعريف العرض :

يقصد بالعرض الفردي ، أو عرض المنتج الفردي ، الكميات المختلفة من السلعة التي يكون المنتج (أو المنظم أو المشروع) على استعداد لطرحها في السوق عند الأثمان المختلفة خلال فترة معينة . وكما هو الشأن بالنسبة للطلب يمر عن العرض في صورة تدفق وليس في صورة مخزون .

أما عرض السوق فيقصد به مجموع الكميات المختلفة من السلعة التي يكون المنتجون على استعداد لطرحها في السوق عند الأثمان المختلفة خلال فترة معينة .

تحديد العرض الفردي :

يعتد هذا العرض يعتمد من العوامل تؤثر عليه مجتمعة ، ولكن كل منها يؤثر على العرض في اتجاه معين وبطريقة معينة . لتري أهم هذه العوامل والعلاقة بين كل منها والعرض :

١ - هدف المشروع : تفترض النظرية الحديثة ، في إطار التحليل الوجدى ، أن المنظم يهدف الى تحقيق أقصى ربح . في هذه الحالة يتوقف العرض على العوامل التي تحدد الربح (الربح الأجمالي للمشروع) كفرق محاسبي بين اجمالي إيرادات المشروع واجمالى نفقات

المشروع . ولكن اذا حدث وسمى مشروع ما الى تحقيق هدف آخر ، وليكن تجنب المخاطر مثلا ، يكون هذا الهدف اثر على الكميات المعروضة . وهو اثر يتحقق بعيدا عن الربح . على ان السؤال ، يفترض فيما يلي ان المشروع يسمى الى تحقيق أقصى ربح (أو أقل خسارة) . وبالتالي التقليل لربح مستقبل) . وعلى أساس هذا الفرض تؤثر كل العوامل التالية على عرض المشروع من خلال تأثيرها على ارباحية المشروع .

٢- ثمن السلعة التي ينتجها المشروع : على فرض بقاء الأشياء الأخرى (بما فيها نفقة الانتاج على حالها . يكون أكبر كلما ارتفع ثمن السلعة التي ينتجها وبسببها المشروع . عليه يتبين أن تتوقع أنه مع ارتفاع الثمن تزيد التكلفة المعروضة من السلعة .

٣- أثمان السلع الأخرى (أى السلع التي تنتج في فروع الانتاج الأخرى) : اذا بقي ثمن السلعة التي ينتجها المشروع دون تغيير في الوقت الذي ترتفع فيه أثمان السلع الأخرى فان ذلك يعني أن فروع النشاط المنتجة للسلع الأخرى تصبح أكثر ارباحية من الفرع الذي ينتج فيه المشروع . ويصبح انتاج السلعة في هذا الفرع أقل جاذبية ، الأمر الذي يؤدي الى نقصان عرض المشروع من هذه السلعة ، وذلك على فرض بقاء الأشياء الأخرى على حالها .

٤- أثمان عناصر الانتاج : لكي يقوم المشروع بالانتاج يشترى عناصر الانتاج المختلفة (من قوة عمل وأرض وآلات ومواد أولية وقوة محركة ، وغيرها) من أسواقها . وتحدد نفقة الانتاج بالكميات التي يشتريها من هذه العناصر وبأثمان هذه العناصر . فاذا ارتفع عنصر من عناصر الانتاج ، وليكن الأرض مثلا ، أدى ذلك الى ارتفاع نفقة الانتاج في كل المجالات النشاط التي تستخدم هذا العنصر . وانما لا ترتفع النفقة في كل هذه المجالات بنفس النسبة لأن أهمية الدور الذي يلعبه العنصر تختلف من فرع الى آخر من فروع النشاط . فأهمية الدور الذي تلعبه الأرض (التي بني عليها المصنع) في صناعة الصلب أقل بكثير من أهمية الدور الذي تلعبه الأرض في زراعة القمح ، وبالتالي يكون نصيبها من النفقة أقل في الحالة الأولى منه في الحالة الثانية . فاذا ارتفع ثمنها أدى ذلك الى ارتفاع نفقة الانتاج بنسبة أكبر في انتاج القمح منها في انتاج الصلب . ومن ثم ينخفض ارباحية انتاج القمح بنسبة أكبر من نسبة انخفاض ارباحية الصلب (وذلك على فرض بقاء الأشياء الأخرى على حالها) فيقل عرض المنتج من القمح . يترتب على ذلك أن التغير في أثمان عناصر الانتاج يؤدي الى تغيير الأرباحية النسبية لنشاطات الانتاج المختلفة ، مما يدفع بالمنتجين الى تغيير عرضهم من السلع المختلفة .

٥. حالة التكنولوجيا : يحدد مستوى المعرفة العلمية والتكنولوجية الفنون (أو الطرق) التي يمكن استخدامها في إنتاج السلع المختلفة ، الأمر الذي يحدد الكميات التي تستخدم من المدخلات المستعملة في إنتاج السلعة ويحدد بالتالي نفقة الإنتاج . مع تغير هذه المعرفة وإدخال فنون إنتاجية جديدة (كاستخدام نوع جديد من الطاقة أو مادة أولية صناعية (كخيوط من الخيوط الصناعية ، الألياف) ... الى غير ذلك تتغير نفقة الإنتاج ويتغير معها الربح (على فرض بقاء الأشياء الأخرى على حالها) وتتغير بالتالي الكميات المعروضة من السلع المختلفة .

ويمكن التعبير عن كل ذلك بالقول بأنه على فرض أن المشروع يسعى الى تحقيق أقصى ربح ، يتحدد العرض :

- بضمن السلعة المعروضة .
- بأثمان السلع الأخرى .
- بأثمان عناصر الإنتاج .
- وبمالة التكنولوجيا .

ع_١ = د (ث_١ ، ث_٢ ، ... ، ث_ن ، ث_١ ، ث_٢ ، ... ، ث_ن ، ع_٢ ، ... ، ع_ن ، ت)
حيث :

ع_١ : عرض السلعة أ

ث_١ : ثمن السلعة أ

ث_٢ ، ... ، ث_ن : أثمان السلع الأخرى (غير أ)

ث_١ ، ... ، ث_ن : أثمان عناصر الإنتاج

ت : حالة التكنولوجيا .

هذه العلاقة تسمى بمالة العرض الفردي^(١٢) ، وهي علاقة مركبة تبين لنا أن عرض المنتج الفردي يتحدد بكل هذه العوامل مجتمعة ، أي أنها تتكامل لتحدد هذا العرض . وبما تم تعريفه في العرض على هذه العوامل كلها . وعليه إذا ما أردنا تحديداً بتضييق هذا العرض كان من اللازم دراسة أثر تغير كل هذه العوامل في نفس الوقت

ويكفينا ونحن بصدد نظرة عامة نظرية (أولية) في نفس المسألة أن نذكر أن الكميات التي يتم بها عرض السلعة مع تغير ثمنها ، على فرض بقاء الأشياء الأخرى على

حالمًا . وهو ما يعني دراستنا للعلاقة :

$$ع = د (ش)$$

بالنسبة لهذه العلاقة سنقنع الآن بالقول بأن الكميات التي يكون المشروع على استعداد لإنتاجها وعرضها تتغير بطريقة مباشرة مع ثمن السلعة : فهي تزيد إن ارتفع الثمن وتقل إذا انخفض ، وذلك على فرض بقاء الأشياء الأخرى على حالها . فعلى أساس هذا الفرض ، كلما كان الثمن مرتفعًا ، كلما كان الربح أكبر ، كلما زاد باعث المشروع على إنتاج السلعة وعرضها . وهو ما نفترض صحته بصفة عامة ونحن بصدد هذه النظرية العامة لنظرية ثمن السوق تاركين لفرضنا تالية (عند دراسة نظرية المشروع في الفصل الثالث من هذا الباب) دراسة الاستثناءات التي ترد على هذا القول وما تضمنته هذه الاستثناءات .

هذه العلاقة بين الكميات المختلفة التي يكون المنتج الفرد على استعداد لطرحها في السوق عند الأثمان المختلفة ، والتي مؤداها أن الكمية تزداد إذا ارتفع الثمن وتنقص إذا انخفض (على فرض بقاء الأشياء الأخرى على حالها) تسمى بقانون العرض . ويمكن التعبير عنها رقميًا في صورة جدول ، يسمى جدول العرض الفردي^(١٣) ، على النحو التالي .

جدول ٢ : العرض الفردي

الكمية (ك)	الثمن (ث)
عدد من الوحدات في فترة معينة	بمجموعات العقود ، القروش مثلاً
٤	٥
٨	١٠
١١	١٥
١٢	٢٥
٥	٢٥

هذا الجدول يمكن التعبير عنه بيانياً بعبارة جدول العرض الفردي^(١٤) التي عادة ما يرمز لها بحرف S .

Individual supply schedule: le tableau de l'offre individuelle.

(١٣)

Individual supply curve: la courbe de l'offre individuelle.

(١٤)

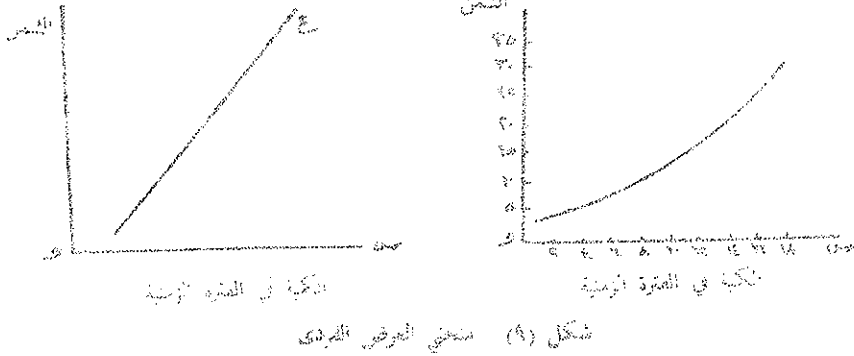

- ⊗ هذا المنحنى يتحد من أعلى الى أسفل نحو اليسار .
 - ⊗ وهو يبين أن العرض دالة متزايدة للشحن .
 - ⊗ للتسهيل ، عادة ما يعطى للمنحنى شكل الخط المستقيم .
- وقد توصلنا الى منحنى العرض هذا على افتراض ثبات العوامل الأخرى (غير ثمن السلعة) التي تؤثر في عرض السلعة . لهذا المنحنى في مجموعه يمثل كل العلاقات الدالية بين عرض السلعة وثمنها ، وهي العلاقة التي نقصدها بالكلام عن العرض . وتدل الحركة على هذا المنحنى على تغير الكمية التي يكون المنتج الفردي على استعداد لعرضها مع تغير ثمن السلعة .

على هذا النحو بتحديد العرض الفردي . بما أننا نعي بتكون ثمن السوق فان تحديد العرض الفردي لا يكون الا خطوة في سبيل تحديد عرض السوق . فاذا ما تحدد الأول أمكن الانتقال الى الثاني .

تحديد عرضي السوق :

يتم الانتقال في تصورتنا الذهني من عرض المنتجين الأفراد الى عرض السوق بنفس الطريقة التي انقلنا بها من طلب المستهلكين الأفراد الى طلب عرض السوق .

.. وأما رسم منحنى عرض السوق عن طريق التجميع الأفقي لمنحنيات عرض المنتجين الأفراد . أنظر شكل ١٠ .

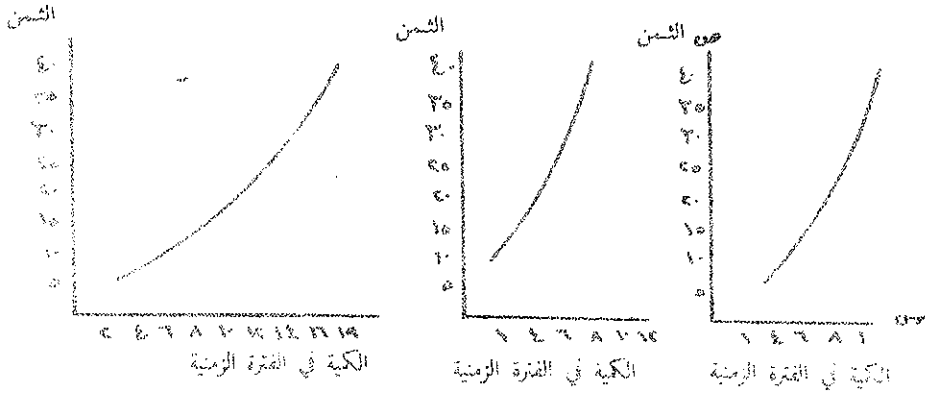

منحني عرض المشروع (١) منحني عرض المشروع (٢) منحني عرض السوق
شكل رقم (١٥)

• للحصول على العرض الكلي عند كل ثمن لجميع الكميّتين المعروضتين بواسطة المشروعين عند هذا الثمن :
- عند الثمن ٥ يعرض المشروع (١) ثلاث وحدات من السلعة ، ولا يعرض المشروع (٢) شيئاً ،
وتكوّن الكمية المعروضة في السوق مساوية لثلاث وحدات .

- عند الثمن ٣٠ ، يعرض المشروع (١) ٨ وحدات ويعرض المشروع (٢) ست وحدات ، وتكوّن الكمية
المعرضة في السوق ١٤ وحدة .

- عند الثمن ٤٠ ، يعرض المشروع (١) ١٠ وحدات والمشروع (٢) ٨ وحدات ، وتكوّن الكمية
المعرضة في السوق ١٨ وحدة .

• كفاءة عامة ، عند كل ثمن : $ك١ ق١ = (أى الكمية التي تعرض في السوق) = ك٢ ق٢ + ك٣ ق٣$ ، وفي حالة
عدد كبير من المنتجين : $ك١ ق١ = ك٢ ق٢ + ك٣ ق٣ + ... + ك٤ ق٤$

• نلاحظ أنّ منحنى عرض السوق له ، بصفة عامة ، نفس شكل منحنى العرض الفردي .

• عندما نتكلم عن ظروف العرض في سوق ما فنفسد كل العلاقة الدالية بين مجموع الكميات المطلوبة
الممكن عرضها والأثمان التي تقابلها هذه الكميات .

ذلك هو منحنى عرض السوق الذي يبين العلاقة بين الكميات المختلفة التي يكون
المنتجون على استعداد لطرحها في السوق عند الأثمان المختلفة (خلال فترة معينة) . وقد
توصلنا لهذا المنحنى على افتراض أن العوامل الأخرى التي تحدّد عرض السلعة تبقى ثابتة . لا
يبقى إلا أن نشير أنّ تغير هذه العوامل على منحنى عرض السوق ، وهو أثر يتمكّن في
انتقال هذا المنحنى .

انتقالات منحنى عرض السوق :

ينتج انتقال كل منحنى عرض السوق عن تغير أحد العوامل (غير ثمن السلعة) التي تؤثر في العرض . ويدل هذا الانتقال على تغير في العرض (وليس في الكمية المعروضة) . ومن المهم بمكان أن نفرق بين حركة على نفس منحنى العرض (تدل على تغير في الكمية المعروضة ينتج عن تغير في ثمن السلعة محل الاعتبار) وانتقال كل المنحنى (الذي يعكس تغير في العرض ينتج عن تغير أحد العوامل الأخرى التي تؤثر على عرض السلعة : أثمان السلع الأخرى ، أثمان عناصر الإنتاج ، حالة التكنولوجيا) . فما هي التغيرات التي يمكن أن تثير انتقال منحنى العرض ؟ امكانيات هذا الانتقال يمكن التعرف إليها باستقراء شكل

. ١١

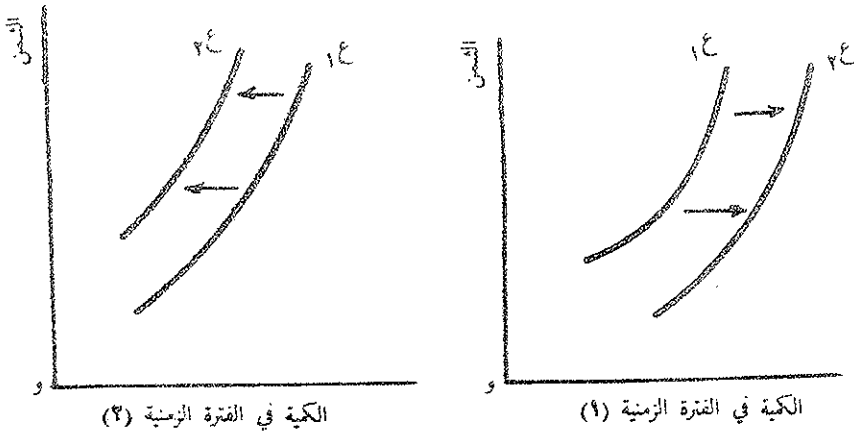

شكل رقم (١١)

انتقال منحنى عرض السوق

(١) زيادة العرض : تكون المشروعات على استعداد لإنتاج كمية أكبر عند كل ثمن . وهو ما يمكن أن يرد الى :

- التحسن في فنون الإنتاج .
- انخفاض أثمان السلع الأخرى .
- انخفاض أثمان عناصر الإنتاج المستخدمة .

(٢) نقص العرض : تميل المشروعات الى إنتاج كمية أقل عند كل ثمن . وهو ما يمكن أن يرد الى :

- تدهور المعرفة التكنولوجية (قليل الاحتمال)
- ارتفاع أثمان السلع الأخرى .
- ارتفاع أثمان عناصر الإنتاج .

إذا ما تم لنا تحديد كل من طلب السوق وعرض السوق بالنسبة للسلعة محل الاعتبار
أمكننا أن ندفع بتحليلنا الى بعد جديد : تزويج النظريتين في نظرية لتحديد ثمن السوق
الخاص بتلك السلعة .

ح - ثمن السوق

بوصولنا الى هذه المرحلة من التحليل يصبح من اللازم أن نبين بوضوح شكل السوق
الذي يتحدد فيه ثمن السلعة . وذلك لأن أصول اللعبة تختلف فيما يتعلق بتكون الأثمان ،
وفقا لدرجة المنافسة التي تسود السوق . وبما اننا سنتعرف في مرحلة لاحقة على الاشكال
المختلفة للسوق فنقتصر الآن على تعريف ما يسمى بسوق المنافسة الكاملة^(١٥) ، اذ يمثل نوع
السوق الذي تلتي فيه قوى الطلب والعرض لتحديد ثمن السلعة في اطار هذه النظرة العامة
لنظرية تكون الأثمان . فاذا ما قدمنا هذا التعريف نرى كيفية تحدد الثمن في السوق لنتهي
الى ملخص للنظرية الأولية للأثمان .

يتم رسم الصورة النظرية لسوق المنافسة الكاملة على أساس عدد من الفروض تمثل في
الواقع الشروط الواجب توافرها لكي يعتبر السوق من قبيل سوق المنافسة الكاملة ، وهذه
الشروط هي :

- ١ - أن يكون عدد المشترين والبائعين من الكبر بحيث تكون الكمية التي يشتريها أو يبيعها
كل منهم أصغر من أن تؤثر تأثيرا ذا دلالة على ثمن السلعة .
- ٢ - أن يتمتع هؤلاء المشترين والبائعين بمعرفة تامة بأحوال السوق . أي بالكميات
المعرضة والمطلوبة وكذلك بالثمن الذي يسود السوق .
- ٣ - أن تكون وحدات السلعة (والأمر هنا يتعلق بالوحدات المختلفة من السلعة
الواحدة) متجانسة . بمعنى أن تكون الوحدات التي ينتجها منتج معين بديلة كاملة للوحدات
التي ينتجها منتج آخر للسلعة ، وذلك في نظر المستهلكين . بعبارة أخرى تكون وحدات
السلعة متجانسة اذا كانت كلها سواء في نظر المستهلكين لا فرق عندهم بين وحدة
وأخرى ، كما اذا تمثلت السلعة في نوع واحد من القمح يتمتع بنفس الرتبة من الجودة
والنظافة .

- ألا يكون هناك تدخلا في العمل الحر لقوى السوق . وذلك بألا تتدخل الدولة في تحديد الأثمان ، وبألا يكون هناك أى اتفاق بين المشتريين بعضهم البعض أو بين المنتجين . وفقا لهذا الشرط يلزم كذلك أن تسود حرية الدخول في السوق والخروج منه ، بمعنى أن يكون كل منظم حرا في الإقدام على الدخول في النشاط المنتج للسلعة وأن يستطيع ترك هذا النشاط إذا لم يجده مناسباً له .

إذا توافرت هذه الشروط تضمن ذلك أن ثمن السلعة سيكون واحداً ، خلال فترة زمنية ، في كل أرجاء السوق ، أى في كافة الأجزاء التي يغطيها السوق ، سواء أكان محلياً أو قومياً أو دولياً .

تهدديه ثمن التوازن في سوق المنافسة الكاملة :

الأمر هنا يتعلق بثمن ساعة واحدة ، ولتكن السلعة أ . لبيان كيف يتحدد ثمنها في السوق سنبدأ من النتائج التي توصلنا إليها من تحليل الطلب والعرض ، أى أن نقطة البدء تتمثل في :

- منحني طلب السوق الذي يبين الكمية من السلعة أ التي يكون المشترون على استعداد لشراؤها عند كل ثمن من أثمان السوق ، على افتراض أن حجم السكان ، والدخول ، واذواق المستهلكين وأثمان السلع الأخرى تبقى كلها دون تغيير . كما نفترض أن هذا المنحني ينحدر من أعلى إلى أسفل نحو اليمين : تغيير الكمية المطلوبة في عكس اتجاه تغيير الثمن .
- ومنحني عرض السوق الذي يبين الكمية من السلعة التي يكون المنتجون على استعداد لطرحها في السوق عند كل ثمن من أثمان السوق ، على افتراض أن أثمان عناصر الإنتاج وأثمان السلع الأخرى ، وحالة التكنولوجيا تبقى كلها دون تغيير . كما نفترض أن هذا المنحني ينحدر من أعلى إلى أسفل نحو اليسار : تغيير الكمية المعروضة في نفس اتجاه تغيير الثمن .

يتحدد ثمن السلعة أ بتفاعل طلب السوق وعرض السوق . لترى كيف يتم هذا التفاعل ابتداء من الشكل ١٢ :

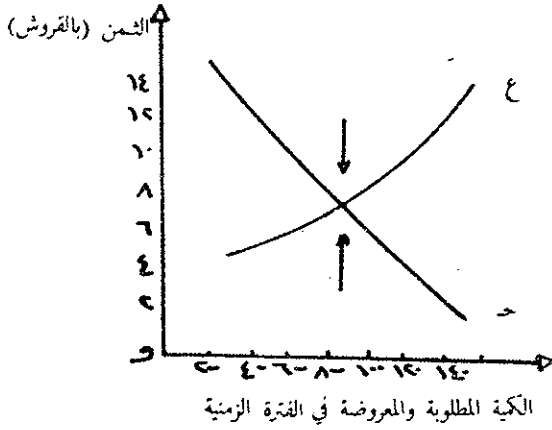

شكل (١٢)

تحديد ثمن التوازن والكمية في سوق المنافسة الكاملة

- تقابل نقطة التقاطع ثمن سوف يساوى سبعة قروش للوحدة الواحدة من السلعة .
 - الكمية المطلوبة عند هذا الثمن يساوى ٩٠٠ وحدة من السلعة . وكذلك الكمية المعروضة تساوى ٩٠٠ وحدة .
 - وعليه ، فعند الثمن ٧ تساوى الكمية من السلعة التي يكون المشترون على استعداد لشراؤها مع الكمية من السلعة التي يكون المنتجون على استعداد لبيعها .
 - هذا الثمن يبين الكمية المشتراة والمباعة فعلا في السوق ، بينما تبين المنحنيات امكانيات الشراء والبيع عند الأثمان المختلفة .
 - اذا ما ظل المنحنيان محتفظين بشكليهما يوجد ثمن واحد تكون عنده الكمية المطلوبة مساوية للكمية المعروضة .
 - فاذا ما أخذنا ثمنا أعلى من الثمن ٧ ، وليكن الثمن ١٠ ، نجد أن الكمية المطلوبة عند هذا الثمن تساوى ٦٠٠ وحدة بينما تساوى الكمية المعروضة ١٢٥٠ وحدة . هنا تزيد الكمية المعروضة على الكمية المطلوبة ، ويكون لدينا فائض في العرض (١٦) .
 - واذا ما أخذنا ثمنا أدنى من الثمن ٧ ، وليكن الثمن ٤ ، نجد أن الكمية المطلوبة عند هذا الثمن تتساوى ١٢٠٠ وحدة بينما الكمية المعروضة تساوى ٤٠٠ وحدة . فالكمية الأولى تفوق الكمية الثانية (١٧) ويكون لدينا فائض في الطلب (١٧) .
- Excess of supply, excès d'offre. (١٦)
Excess de demand, excès de demande. (١٧)

لتطور الآن الأفكار التي قدمناها شرحا للشكل ١٢ :
يتغير الثمن عندما لا يكون الطلب مساويا للعرض (في حالة وجود فائض في الطلب أو فائض في العرض) :

- لناخذ أولا حالة وجود فائض في الطلب : في هذه الحالة يقوم المستهلكون الذين لا يشبعون حاجاتهم اشباعا كاملا بعرض ثمن أعلى على أمل الحصول على كمية أكبر من السلعة ، كما يطلب المتتجون الذين يلاحظون أنهم يستطيعون تصريف كمية أكبر من الكمية التي أنتجوها ، ثمنا أعلى لهذه الكمية الأكبر. لسبب من هذين السببين ، أو للاثنين معا يرتفع الثمن ومن ثم يؤدي وجود فائض في الطلب الى ارتفاع الثمن (انظر في شكل ١٢ السهم الذي يمثل ضغطا على الثمن نحو الارتفاع عند كل الأثمان التي تقل عن سبعة قروش) .

- وفي حالة وجود فائض في العرض : يبدأ المتتجون ، الذين لا يتمكنون من تصريف كل الكمية المنتجة ، في طلب ثمن أدني . كما يبدأ المستهلكون . وقد لاحظوا وجود كمية غير مہاعة ، في تقديم ثمن أدني . لأى من هذين السببين أو للاثنين معا ينخفض الثمن . ومن ثم يؤدي وجود الفائض في العرض الى انخفاض الثمن (انظر في شكل ١٢ السهم الذي يمثل ضغطا على الثمن نحو الانخفاض عند كل الأثمان التي تزيد على سبعة قروش) .

ثمن التوازن : يخلص من كل ما قلناه أنه :

- لكل الأثمان التي تزيد على الثمن ٧ ، يميل الثمن للانخفاض .

- لكل الأثمان التي تقل عن الثمن ٧ ، يميل الثمن للارتفاع .

- عند الثمن ٧ لا يوجد لا فائض في الطلب ولا فائض في العرض .

وبما أن الكمية المطلوبة تساوى الكمية المعروضة فان الثمن لا يميل للتغير .

- الثمن ٧ حيث يتقاطع المنحنيان (هو الثمن الذى يسوى بين الطلب والعرض) هو الثمن الذى يتجه اليه السوق . وهو الثمن الوحيد الذى لا يوجد عنده لا فائض في الطلب ولا فائض في العرض .

- هذا الثمن يسمى ثمن التوازن . واصطلاح التوازن يعني حالة ميزان (بين القوى المختلفة التي على النظام) (١٨) . وفقا لهذه النظرية يتحقق التوازن عندما يريد المستهلكون شراء الكمية

التي يرغب المنتجون في بيعها . وبما أنه لا يوجد لا فائض في الطلب ولا فائض في العرض فإن الثمن لن يميل للتغير . وعندما تكون الكمية المطلوبة مساوية للكمية المعروضة يقال ان السوق في حالة توازن . واذا ما اختلفتا قيل ان السوق في حالة عدم توازن .

الآن نستطيع ان نلخص هذه النظرية الاولية لتحديد ثمن بالنسبة لسلمة معينة .

❶ الفروض :

- أن منحنى طلب السوق ينحدر من أعلى الى أسفل نحو اليمين .
- أن منحنى عرض السوق ينحدر من أعلى الى أسفل نحو اليسار .
- أن فائض الطلب يدفع الثمن الى الارتفاع ، وان فائض العرض يدفعه الى الانخفاض .

❷ هذه الفروض تتضمن :

- انه لا يوجد إلا ثمن وحيد عنده تكون الكمية المطلوبة مساوية للكمية المعروضة . في لغة النظرية الاقتصادية يقال أن التوازن وحيد .
- اذا انتقل أحد المنحنيين (منحنى الطلب أو منحنى العرض) ، أى اذا تغيرت ظروف السوق ، تغير ثمن التوازن وتغيرت كمية التوازن .

❸ انتقال منحنيات الطلب والعرض :

ماذا يكون أثر هذا الانتقال على ثمن التوازن وعلى الكمية المطلوبة والمعروضة . للتعرف على هذا الأثر يجب علينا :

- أن نميز أولا انتقالات منحنى الطلب من انتقالات منحنى العرض .
- أن نصف ثانيا الطريقة المستخدمة للتوصل الى هذه الأثر .

هذه الطريقة تتلخص كما يلي :

- ❶ نبدأ من وضع توازن في السوق .
- ❷ ثم ندخل في الاعتبار انتقال أحد المنحنيات (أى ندخل العامل الذى ينتظر أن يحدث الأثر) .
- ❸ أن نبين وضع التوازن الجديد (توازن السوق) ، من وجهة نظر الثمن والكمية .

• أن نقارن أخيرا بين وضعي التوازن ، الجديد والقديم ، لنرى الأثر الذي تحقق على الثمن وعلى الكمية (١٩) .

ولنتقل الآن الى تطبيق هذه الطريقة .

انتقالات منحني الطلب : يوضع الشكل ١٣ أثر هذه الانتقالات على ثمن وكمية التوازن :

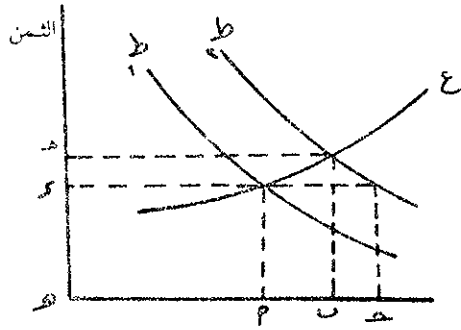

الكمية في الفترة الزمنية
شكل رقم (١٣)

- ط١ - ع هما المنحنيان الأصليان : للطلب والعرض .
- تمثل نقطة تقاطعها نقطة التوازن الذي يمثل نقطة البدء ، عند هذه النقطة :
- ود هو ثمن التوازن .
- وأ هي الكمية المطلوبة والمعرضة .
- ينتقل منحنى الطلب الى ط٢ نتيجة لزيادة دخول المستهلكين مثلا .
- يؤدي انتقال منحنى الطلب الى اليمين الى خلق فائض في الطلب . اذ عند الثمن ود تصبح الكمية المطلوبة مساوية و حد بينما تبقى الكمية المعروضة عند و أ . فائض = أ ح
- نتيجة لفائض الطلب يميل الثمن للارتفاع فيحد من بعض طلب المستهلكين ويدعو المنتجين الى زيادة الكمية المعروضة ، ويدفع الثمن الى مستوى جديد هو المستوى و هـ ، عند وضع توازن جديد .
- عند هذا الثمن تكون الكمية = الكمية المعروضة = و ب .
- هذه الكمية أقل من و ح وأكبر من و أ (كمية وضع التوازن القديم) .
- اذا ما تصورنا أن منحنى الطلب ط كان هذا المنحنى الأصلي الذي ينتقل نحو اليسار دالا على نقص في الطلب . فان ثمن التوازن الجديد سيكون أقل من ثمن القديم وتكون الكمية أقل .

(١٩) يعين استقراء هذه الطريقة في الذهن اذ سيكثر استخدامها في دراستنا فيما يلي .

من هذا الشكل والأفكار التي قدمناها شرحا له يمكن أن نستخلص التيجتين التاليتين :

١- يترتب على زيادة الطلب على سلعة معينة (وهي زيادة يعبر عنها بانتقال منحنى الطلب نحو اليمين).

- ارتفاع ثمن التوازن .

- وزيادة الكمية المشتراة والمباعة عند التوازن الجديد .

٢- ويترتب على نقص الطلب على السلعة (وهو نقص يعبر عنه بانتقال منحنى نحو

اليسار) :

- انخفاض الثمن .

- ونقص الكمية المشتراة والمباعة عند وضع التوازن الجديد .

انتقالات منحنى العرض : بتطبيق نفس الطريقة على هذه الانتقالات يكون أثرها على الثمن والكمية كما يوضحه الشكل ١٤ :

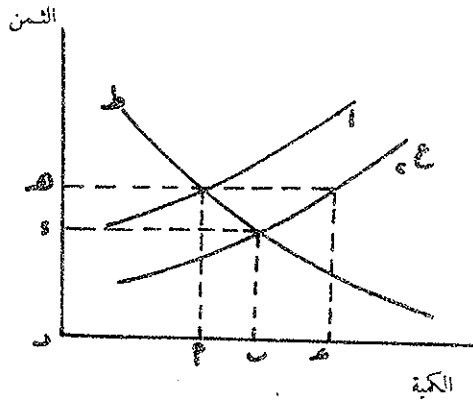

شكل رقم (١٤)

- ⊙ ط و ع هما المنحنيان الأصليون : للطلب والعرض .
- ⊙ تمثل نقطة تقاطعها نقطة التوازن الأصلي ، عند هذه النقطة :
- و هـ ثمن التوازن .
- و أ هي الكمية المطلوبة والمروضة .
- ⊙ ينتقل منحنى العرض إلى ع نتيجة لانخفاض نفقة الإنتاج (لانخفاض أثمان عناصر الإنتاج مثلا) .
- ⊙ يؤدي انتقال منحنى العرض إلى اليمين إلى نطق فائض في العرض ، إذ عند الثمن و هـ تصبح الكمية المرغوبة مساوية و ح بينما تبقى الكمية المطلوبة و أ . فائض العرض = أ . ح .

* نتيجة لفائض العرض يميل الثمن للانخفاض فيحدث من بعض عرض المنتجين ويشجع المستهلكين على زيادة الكمية المطلوبة ، ويدفع الثمن الى مستوى جديد هو المستوى ود، عند وضع توازن جديد .

* عند هذا الثمن تكون الكمية المطلوبة = الكمية المعروضة = و ب .

* هذه الكمية اقل من و ح واكبر من و أ (كمية وضع التوازن الاصلى) .

* اذا ما تصورنا ان منحني العرض ع ٢ كان هو المنحني الاصلى الذي ينتقل نحو

اليسار دالا على نقص في العرض ، فان ثمن التوازن الجديد سيكون اعلى مسن

من ثمن التوازن وتكون الكمية اقل .

من هذا الشكل والافكار التي قدمناها شرحا له يمكن ان نستخلص النتيجةين

الاتينين :

١ - يترتب على زيادة عرض سلعة ما (وهي زيادة يعبر عنها بانتقال منحني العرض

نحو اليمين :

- انخفاض ثمن التوازن

- وزيادة الكمية المشتراه والمباعة عند وضع التوازن الجديد .

٢ - يترتب على نقص عرض السلعة (وهو نقص يعبر عنه بانتقال منحني العرض نحو

اليسار) :

- ارتفاع ثمن التوازن

- ونقص كمية التوازن

التحقق من صحة هذه النتائج الاربعة يسمح لنا في حالة ثبوت صحتها بالكلام

عن " قوانين الطلب والعرض "

* * *

على هذا النحو ننتهي من هذه النظرة العامة لنظرية المدرسة النيوكلاسيكية

في تحديد ثمن السوق . اما الدراسة المتعمقة لهذه النظرية فيكون محلها في

الجزء الثاني من مبادئ الاقتصاد السياسي . وانما يتعين لاستكمال هذه النظرة

العامة ان نتعرض على فكرة مرنة الطلب ومرونة العرض .

٤ - مرونة الطلب والعرض

بعد أن رأينا الكمية المطلوبة والكمية المعروضة تتغير مع تغير ثمن السوق نريد الآن أن نعرف مدى حساسية تغيرات الكميات هذه . ذلك لأن الطلب والعرض وإن كانا يستجيبان للتغيرات في الثمن إلا أن درجة الاستجابة تختلف بحسب السلع . فيثور التساؤل عن مدى (وسرعة) استجابة الطلب أو العرض لتغير معين في الثمن . درجة الاستجابة هذه هي المرونة^(٢٠) . الأمر يتعلق هنا باصطلاح يشغل مكانا هاما في اللغة الاقتصادية المعاصرة لأنه يرتبط بأهم المسائل التي تعرض عند محاولة الاستفادة ، في واقع الحياة الاقتصادية . من الأفكار الخاصة بالطلب والعرض .

ولكن رأينا أن الكمية لا تتغير فقط بتغير ثمن السلعة ، وإنما تتغير كذلك استجابة لتغير في دخل المستهلكين أو في ثمن السلع الأخرى . وعليه يتعين أن نفرق في دراستنا لفكرة المرونة بين :

مرونة الطلب ، وفي إطارها نميز بين :

- مرونة الطلب بالنسبة لثمن السلعة ، أو المرونة المباشرة^(٢١) .

- مرونة الطلب بالنسبة للدخل^(٢٢) .

- ومرونة الطلب بالنسبة لثمن السلع الأخرى ، أو ما يسمى بمرونة التقاطع

للثمن^(٢٣) .

ومرونة العرض .

(٢٠) elasticity: élasticité هذا الاصطلاح استعارة الفريد مارشان من علم الطبيعة (انظر أصول الاقتصاد . ص ٨٦ وما بعدها) وهو الذي ادخل الاصطلاح في التحليل الاقتصادي كما قدم لنا طريقة قياس المرونة . أم فكرة مرونة الطلب بالنسبة إلى ثمن السلعة فترجع إلى كورتو ، انظر شوميتز ، تاريخ التحليل الاقتصادي . ص ٨٣٩ . ويقصد بمرونة في مجال علم الطبيعة وخاصة الجسم أو المادة في أن تستعيد شكلها وابعادها الأصلية عند زوال القوى التي كانت قد أثرت عليه وغيّرت من شكله وابعاده . أما في التحليل الاقتصادي فلا تمثل فكرة العودة إلى الحالة الأولى جوهر الظاهرة التي يراد التعبير عنها وإنما تكون بصدد التعبير عن مدى قدرة ظاهرة معينة على التغير كرد فعل لوقوعها تحت تأثير قوة خارجية . انظر :

J. Bonnet ed. Dictionnaire des Sciences économiques, tome I, p. 472.

(٢١)

Price-elasticity of demand (direct elasticity) : l'élasticité de la demande par rapport au prix (l'élasticité directe).

Income-elasticity of demand : l'élasticité de la demande par rapport au revenu.

(٢٢)

Cross-elasticity : l'élasticité croisée

(٢٣)

أولاً - مرونة الطلب بالنسبة للثمن السلعة محل الاعتبار :

تشير فكرة مرونة الطلب الى درجة استجابة الكمية المطلوبة عند ثمن معين لتغيرات هذا الثمن ، على فرض بقاء أثمان السلع الأخرى ودخول المستهلكين على حالتها . هذه الفكرة تتوقف على النسبة المئوية للتغيرات وتعرف بأنها العلاقة بين نسبة التغير في الكمية ونسبة التغير في الثمن عند نقطة معينة على منحنى الطلب . ففكرة المرونة لا تكون منضبطة الا اذا استندناها الى نقطة منحنى الطلب ، أى الى تغيرات متناهية الصغر في الثمن عند هذه النقطة . وذلك لأن المرونة تختلف (وعادة ما تختلف) من نقطة الى أخرى على نفس منحنى الطلب .

لتوضيح فكرة المرونة نضرب المثل التالي :

السلعة	التغير في الثمن (بالانخفاض) %	التغير في الكمية (بالزيادة) %	التغير في الكمية % ÷ التغير في الثمن %
اللحوم	١٥	٧,٥	٠,٥
نوع من الملابس	٣	٣	١
أجهزة الراديو	٢٥	١	٤

بمقارنة هذه السلع الثلاثة نرى أن نسبة التغير في الكمية المطلوبة من أجهزة الراديو هي أربعة أمثال نسبة التغير في الثمن الذى أثارها ، بينما تساوى هاتان النسبتان في حالة الملابس ، وأخيراً تساوى نسبة التغير في الكمية المطلوبة من اللحوم نصف نسبة التغير في ثمنها ، وهو ما يسمح لنا بالقول بأن درجة استجابة الطلب على أجهزة الراديو للتغير في ثمنها أكبر من درجة استجابة الطلب على هذا النوع من الملابس للتغير في ثمنها ، وهذه بدورها أكبر من درجة استجابة الطلب على اللحوم للتغير في ثمنها . وهو ما يعنى أن مرونة الطلب بالنسبة للثمن تكون في حالة أجهزة الراديو أكبر منها في حالة هذا النوع من الملابس ، وتكون في هذه الحالة الأخيرة أكبر منها في حالة اللحوم .

ابتداءً من هذا الجدول نستطيع أن نحدد قياس درجة استجابة الطلب بنسبة التغير في الكمية مقسومة على نسبة التغير في الثمن ، أو :

$$\text{مرونة الطلب}^{(٢٤)} = \frac{\% \Delta ك}{\% \Delta \Delta}$$

حيث ك : الكمية ، ث : الثمن ، Δ تمثل الحرف اليوناني (دلتا) الذي يرمز به للتغير .
وعادة ما يكون التعبير الرقمي عن المرونة مسبوقاً بعلامة ناقص (-) التي تشير الى ان الثمن والكمية في اتجاهين متضادين . ولا تكون العلامة موجبة الا في الحالة الاستثنائية لسلعة جيفن حيث يؤدي ارتفاع ثمن السلعة الى ازدياد الكمية المطلوبة .
القياس الهندسي لمرونة الطلب بالنسبة للثمن السلعة :
يتعين أن نذكر الآتي :

أن الأمر يتعلق بمرونة الطلب عند ثمن معين ، ومن ثم على نقطة معينة على منحنى الطلب .

- واننا نفترض أن التغيرات في الثمن هي من قبيل التغيرات المتناهية في الصغر .

سندأ من موقف يكون فيه الثمن هو ن ب والكمية المطلوبة هي و ن (انظر شكل ١٥) . مع انخفاض الثمن من ن ب الى ق ب تكون الكمية المطلوبة عند الثمن الجديد و ن . والنقطة ب على منحنى الطلب تمثل الموقف الأصلي . أما النقطة ب على هذا المنحنى فتتمثل الموقف الجديد .

نفترض أن التغير من الصفر لدرجة يمكن معها اعتبار المسافة ب ب_١ على المنحنى ط كخط مستقيم . وباستخدام الشكل ١٥ نقدم الاثبات الهندسي الخاص بقياس مرونة الطلب بالنسبة للثمن عن النقطة ب على النحو التالي :

(٢٤) وهو ما يمكن التعبير عنه كالآتي :

$$\frac{\text{التغير في الثمن}}{\text{الثمن}} \div \frac{\text{التغير في الكمية}}{\text{الكمية}} = \text{مرونة الطلب}$$

$$\frac{\Delta \text{ ث}}{\text{ث}} \div \frac{\Delta \text{ ك}}{\text{ك}} \quad \text{أو}$$

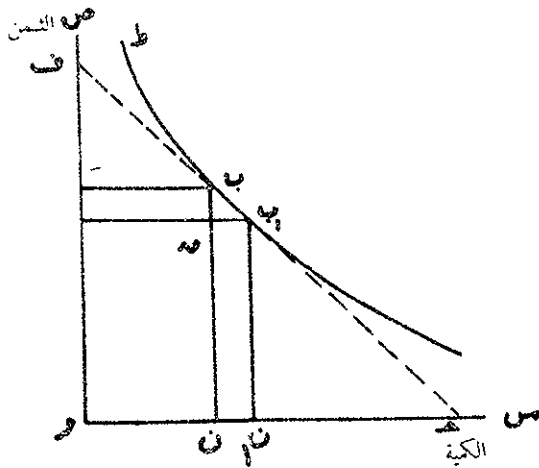

شكل (١٥)

الاثبات الهندسي لمرونة الطلب

$$\frac{\frac{\text{الزيادة في الكمية}}{\text{الكمية}}}{\frac{\text{الانخفاض في الثمن}}{\text{الثمن}}} = \text{مرونة الطلب عند النقطة ب}$$

$$(1) \dots\dots\dots \frac{\text{ب ق}}{\text{ب ن}} \div \frac{\text{ب ا ق}}{\text{و ن}} = \frac{\% \Delta \text{ك}}{\% \Delta \text{ث}} =$$

$$\frac{\text{الانخفاض في الثمن}}{\text{الثمن}} \div \frac{\text{الزيادة في الكمية}}{\text{الكمية}} \quad \text{ولكن ،}$$

$$\frac{\text{الثمن}}{\text{الكمية}} \times \frac{\text{الزيادة في الكمية}}{\text{الانخفاض في الثمن}} =$$

$$(2) \dots\dots\dots \frac{\text{ن ب}}{\text{و ن}} \times \frac{\text{ب ا ق}}{\text{ب ق}} = \text{المرونة}$$

من خصائص المثلثين المتشابهين ، ب ق ب ، ب ق ب ، ب ن ح تتساوى العلاقاتين :

$$(٣) \quad \dots\dots\dots \frac{ب ق}{ب ق} = \frac{ب ق}{ب ق}$$

بالتعويض عن $\frac{ب ق}{ب ق}$ ، العلاقة (٢) بقيمتها المحددة في (٣)

$$(٤) \quad \dots\dots\dots \frac{ب ق}{ب ق} = \frac{ب ق}{ب ق} \quad \therefore \text{المرونة} = \frac{ب ق}{ب ق}$$

في المثلث ف و ح

$$(٥) \quad \dots\dots\dots \frac{ب ق}{ب ق} = \frac{ب ق}{ب ق} \quad (\text{نظرية تالبي})$$

بالتعويض عن $\frac{ب ق}{ب ق}$ في (٤) بقيمتها المحددة في (٥) نحصل على

$$\frac{ب ق}{ب ق} = \text{المرونة}$$

ابتداء من هذا الاثبات نستطيع قياس مرونة الطلب (بالنسبة لثمن السلعة) عند نقطة معينة على المنحني برسم نخط مماس على المنحني عند هذه النقطة. وتكون المرونة مساوية للعلاقة بين الجزء من المماس الذي تمثله المسافة بين هذه النقطة والمحور الصادي.

على أساس هذا القياس نجد أن قيمة مرونة الطلب بالنسبة لثمن السلعة قد تكون بين الصفر والمالاتهية :

- فتكون القيمة العددية للمرونة مساوية للصفر عندما لا تستجيب الكمية المطلوبة للتغيير في الثمن ، فتبقى على حالها. في هذه الحالة يوصف الطلب بأنه عديم المرونة (٢٥).

- وتكون قيمة المرونة أكبر من الصفر وأقل من الواحد عندما تكون النسبة المئوية للتغير في الكمية أصغر من النسبة المئوية للتغير في الثمن. في هذه الحالة يقال ان الطلب غير مرن (٢٦).

- وتكون قيمة المرونة مساوية للواحد عندما تكون النسبة المئوية للتغير في الثمن (التغير في الكمية يتناسب مع التغير في الثمن) . هنا يوصف الطلب بأنه متكافئ المرونة (٢٧).

.. وتكون قيمة المرونة أكبر من الواحد وأقل من المالا نهاية عندما تكون النسبة المئوية للتغير في الكمية أكبر من النسبة المئوية للتغير في الثمن . هنا يقال أن الطلب مرن (٢٨).

- أخيرا تكون قيمة المرونة مساوية للمالا نهاية عندما تثير نسبة مئوية صغيرة من التغير في الثمن نسبة لا نهائية من التغير في الكمية .

هذه الحالات المختلفة لمرونة الطلب يمكن تقديمها في جدول يحتوي ويحتوي كذلك التغيرات التي تصيب مجموع ما يتفقه المستهلك على السلعة عندما يتغير ثمنها . انظر الجدول التالي :

Inelastic or relatively inelastic; inélastique.

Unit elasticity; élasticité-unité.

Elastic or relatively elastic; élastique.

(٢٦)

(٢٧)

(٢٨)

ما يحدث لمجموع اتفاق المستهلك على السلعة	في حالة ارتفاع الدخل	في حالة انخفاض الدخل	الاصطلاح الذي	التعبير كلما	القيمة العددية
في حالة ارتفاع الدخل	في حالة انخفاض الدخل	عديم السهولة	لا تتغير	صفر	
يزيد الاتفاق	ينقص الاتفاق	غير من	الكلية لا تتغير	صفر	
لا يتغير الاتفاق	لا يتغير الاتفاق	مكافئ السهولة	ك Δ % <	ك Δ % <	ك Δ % <
ينقص الاتفاق	يزيد الاتفاق	من	ك Δ % =	ك Δ % =	ك Δ % =
		لا يتغير الاتفاق	ك Δ % >	ك Δ % >	ك Δ % >
		لا يتغير الاتفاق	ك Δ % >	ك Δ % >	ك Δ % >

هذه الحالات الخمس للمرونة يمكن التعبير عنها بيانيا على الشكل ١٦ .

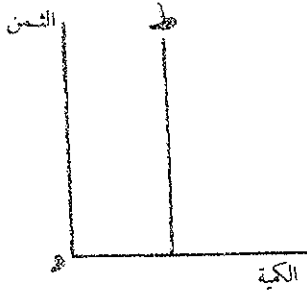

(١) الطلب عديم المرونة

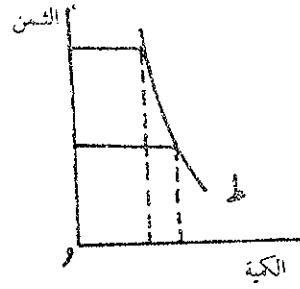

(٢) الطلب غير مرن

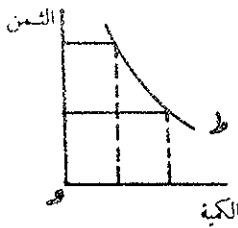

(٣) الطلب متكافئ المرونة

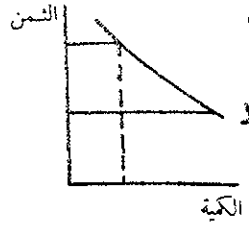

(٤) الطلب مرن

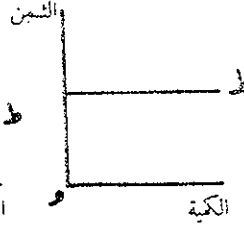

(٥) الطلب لانهاى المرونة

شكل رقم (١٦)

بعد أن رأينا مفهوم مرونة الطلب بالنسبة لثمن السلعة والكيفية التي يمكن قياسها بها وكذلك القيم العددية المختلفة التي تمثل الحالات المختلفة لهذه المرونة يثور التساؤل بالنسبة للعوامل التي تحدد هذه المرونة . ما هي تلك العوامل ؟ وكيف تؤثر على المرونة ؟

يعتبر مدى وجود بديل لصيق للسلعة من أهم محددات مرونة الطلب على هذه السلعة بالنسبة لثمنها . في حالة السلع البديلة ، يؤدي التغير في ثمن احداها (مع بقاء اثمان السلع الاخرى على حالها) الى قيام المستهلك باحلال السلع بعضها محل بعض . فاذا انخفض ثمن السلعة يزيد من طلبه عليها ، واذا ارتفع ثمنها يزيد ما يشتريه من السلع البديلة . وتتميز بعض السلع (كالملح والمسكن ، والخضروات في مجموعها) بعدم وجود بديل لها : هنا يؤدي ارتفاع اثمانها الى نقص بسيط في الكمية المطلوبة ، ويكون النقص أصغر منه في حالة ما اذا كان هذه السلع بديل لصيق .

- في كثير من الاحيان يقال ان الطلب على السلع الكمية مراد بيننا يكون الطلب على السلع الضرورية غير مراد. هذا الفرض ، لو أنه متماثل منطقيا ، لا يصف الواقع . اذ تشير الدراسات التي تمت بالنسبة للطلب على سلع مختلفة أن هذه السلع لا تميل الى أن تنقسم الى مجموعتين : مجموعة تحتوي مروانات منخفضة جدا ومجموعة تحتوي على مروانات مرتفعة جدا ، بل توجد بالنسبة للسلع كافة حالات المرونة . فعدد محدود منها له مرونة منخفضة جدا ، وعدد آخر محدود له مرونة مرتفعة جدا ، والباقي يتمتع بمروانات متوسطة القيمة العددية .

- وتتوقف المرونة لحد كبير ، على التعريف (الضيق أو الواسع) الذي نعطيه للسلعة . فاذا كان من الصحيح أن نقول أن مرونة الطلب على المواد الغذائية (مأخوذة كلها ومعبرة سلعة واحدة) ضعيفة . فان ذلك لا يصدق على سلعة غذائية واحدة ، كنوع من الخضار مثلا . اذ بينما لا يوجد للمواد الغذائية (مأخوذة كوحدة واحدة) بديل يوجد لنوع من الخضار (معتبر كسلعة) بديل . وعليه تكون مرونة الطلب على هذا الأخير في العادة أكبر من مرونة الطلب على المواد الغذائية جميعا .

والآن وقد تحددت لنا مرونة الطلب بالنسبة للسلعة لم يبق للاتهاء منها الا معرفة ما اذا كانت هذه المرونة تستقي نفس قيمتها العددية عبر الزمن :

بصفة عامة تزيد هذه المرونة على طول الفترة التي تستمر خلالها التغيرات في الثمن . فاذا ما انخفض ثمن سلعة بنسبة ١٪ فان هذا التغير قد يثير زيادة مباشرة في الكمية بنسبة ١٪ . ولكن مع مرور الوقت قد يترتب على هذا التغير في الثمن تغيرا في الكمية بنسبة ٢٪ أو حتي ٥٪ . هناك ثلاثة عوامل قد تسهم في تحقيق مثل هذه النتيجة .

- العامل الأول ذو طابع تكنولوجي . اذا ما تغير الثمن لا يستطيع المستهلك أن يعدل من سلوكه تعديلا مباشرا وكاملا وذلك لاسباب فنية . فقد يكون من اللازم مثلا لزيادة استهلاكه من السلعة التي انخفض ثمنها أن يحصل على سلعة مكملة لا يستطيع شراؤها الآن : فاذا انخفض ثمن التيار الكهربائي ولم يكن تحت تصرف المستهلك الجهاز الكهربائي الذي يمكن استعماله لن يزد استهلاكه للتيار الكهربائي . ولكن مع مرور الوقت قد يستطيع المستهلك شراء الجهاز اللازم وهنا يترتب على التغير في الثمن تغيرا كبيرا في الكمية المطلوبة ، ولكنه تغير استلزم الحدوث فترة زمنية .

أما العامل الثاني فيظهر في الحالات التي تغيب فيها شروط الكمال عن السوق ، أي في

الحالات التي يوجد فيها عوامل تبعد بالسوق عن شكل المنافسة الكاملة . فاذا لم يعلم كل المستهلكين مباشرة بالانخفاض الذي طرأ على الثمن مثلا فان أثر هذا الانخفاض لن يتحقق مباشرة . ولكن مع مرور الوقت ووصول هذا الانخفاض تدريجيا الى علم المستهلكين تزيد درجة استجابة الكمية لهذا التغير في الثمن .

• ويمثل العامل الثالث في عادات المستهلك التي تستلزم في الظروف العادية بعض الوقت لتغييرها على نحو يحقق للتغير في الثمن كل أثره .

ويمكن توضيح زيادة مرونة الطلب مع مرور الوقت بالشكل التالي (شكل ١٧) :

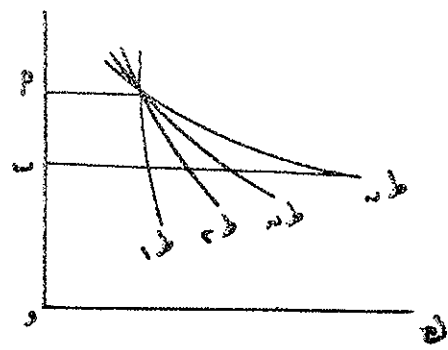

شكل رقم (١٧)

- و أ هو ثمن السلعة الذي استمر سائدا فترة طويلة .
- انخفض هذا الثمن فجأة ، ولكن بصفة دائمة ، ليصبح و ب .
- ط ١ يمثل منحني الطلب في الفترة التالية على انخفاض الثمن وهو غير مرن .
- ط ٢ : منحني الطلب لو استمر الثمن الجديد لمدة سنتين مثلا .
- ط ٣ : منحني الطلب لو استمر هذا الثمن لمدة ثلاث سنوات .
- ط ٤ : منحني الطلب لو استمر هذا الثمن الى الأبد .

ثانيا - مرونة الطلب بالنسبة للدخل :

تشير هذه المرونة الى درجة استجابة الكمية المطلوبة للتغير في دخل المستهلك .

$$\text{وتعرف اذن : } \frac{\text{التغير النسبي في الكمية المطلوبة}}{\text{التغير النسبي في الدخل}}$$

وكما نعرف ، تثير زيادة الدخل ، بالنسبة لغالبية السلع ، زيادة في الكمية المطلوبة . أى أن الدخل والكمية يتغيران في نفس الاتجاه . وعليه تكون العلامة التي تسبق القيمة العددية لمرونة الطلب بالنسبة للدخل موجبة . وهي تكون زيادة الدخل بعد مستوى معين . فإذا ما رجعنا الى الشكل الذى يبين العلاقة بين الدخل والكمية المطلوبة (انظر شكل ١٨) وجدنا الآتي :

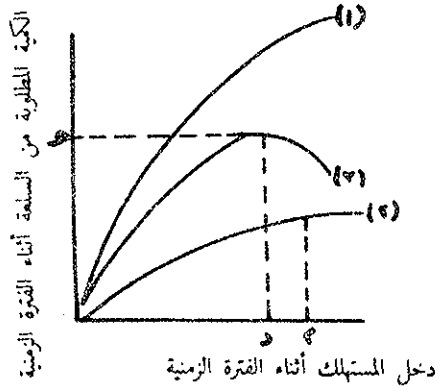

شكل رقم (١٨)
العلاقة بين الدخل والكمية المطلوبة

- تكون مرونة الطلب بالنسبة للدخل موجبة طالما كان المنحني صاعداً ، أى على الجزء الصاعد من المنحنيات (١) ، (٢) ، (٣) .

- تكون المرونة مساوية للصفر عندما لا تتأثر الكمية المطلوبة بالتغير في مستوى الدخل ، كما هو الحال بالنسبة للجزء الأخير من المنحني (٢) .

- وتكون المرونة سالبة على الجزء الهابط من المنحني (٣) حيث تنقص الكمية المطلوبة مع زيادة الدخل .

مؤدى هذا أن مرونة الطلب على سلعة معينة تتغير مع تغيرات الدخل . إذ تختلف درجة استجابة الكمية المطلوبة للتغير في الدخل من مستوى الى آخر من مستويات الدخل : لنضرب المثل الآتي : اذا كان مستوى دخل المستهلك منخفض جداً فانه لا ينفق شيئاً من دخله على شراء قمصان حريرية مثلاً . عند هذا المستوى من الدخل تكون مرونة الطلب بالنسبة للدخل مساوية للصفر ، فيما يتعلق بالقمصان الحريرية . مع زيادة الدخل قد يصبح المستهلك من الغني للدرجة تسمح له بعدم استعمال قمصان من نسيج أردأ وشراء بعض القمصان

الحريرية . مع زيادة أخرى في الدخل تزيد الكمية التي يشتريها من هذه السلعة زيادة سريعة حتي يصل الى شراء كل العدد الذي يكفي لاشباع حاجته . وذلك عند مستوى معين من الدخل . بعد ذلك لو زاد الدخل فان ذلك لا يؤدي الى زيادة الكمية المشتراة وانما تبقى كما هي وهنا تعود مرونة الطلب بالنسبة للدخل لتصبح مساوية للصفر . واذا ما استمر دخله في الزيادة فقد يؤدي ذلك بالمستهلك الى الكف عن استهلاك القمصان الحريرية والاستعاضة عنها بنوع أرق من القمصان ، هنا تنقص الكمية المطلوبة مع زيادة الدخل وتصبح مرونة الطلب بالنسبة للدخل سالبة . (انظر شكل ١٩) .

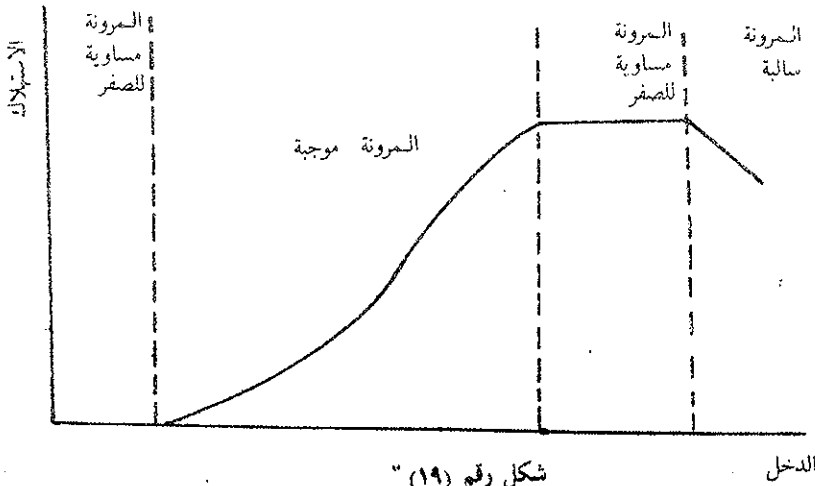

شكل رقم (١٩) " العلاقة بين الانفاق على سلعة واحدة ودخل المستهلك

كل هذا يبين :

- ♦ ان الطلب يستجيب للتغير في دخل المستهلكين .
- ♦ ان درجة الاستجابة ليست واحدة بالنسبة لكل السلع ، عند زيادة معينة في الدخل :
 - فبينما تزيد الكمية المطلوبة من بعض السلع بسرعة وبدرجة كبيرة .
 - تزيد الكمية المطلوبة من البعض الآخر ببطء وبدرجة صغيرة .
 - أنه حتي بالنسبة لسلعة واحدة لا تكون درجة استجابة الكمية المطلوبة واحدة عند المستويات المختلفة من الدخل .

مرونة الطلب هي التي تقيس هذه الدرجات المختلفة من استجابة الكمية المطلوبة للتغيرات في الدخل . ونجد في الجدول التالي القيم العددية المختلفة التي يمكن أن تأخذها

مرونة الطلب على سلعة معينة بالنسبة للدخل :

الوصف انكلامي	القيمة العددية
تنقص الكمية مع زيادة الدخل	سالبة
تبقى الكمية المطلوبة كما هي مع تغير الدخل	صفر
تزيد الكمية المطلوبة بنسبة أكبر من نسبة زيادة الدخل	المرونة < صفر
تزيد الكمية المطلوبة بالتناسب مع زيادة الدخل	الواحد
تزيد الكمية المطلوبة بنسبة أكبر من نسبة زيادة الدخل	المرونة < ١

ويمثل هذا التعبير في مدى استجابة الطلب للتغيرات في دخل المستهلك :

- أولاً ، واحداً من الأسباب الرئيسية التي تكمن وراء إعادة توزيع الموارد الاقتصادية بين فروع النشاط المختلفة في الاقتصاد الرأسمالي . إذ تترك الموارد الاقتصادية فرع النشاط الذي تضعف مرونة الطلب على السلعة التي ينتجها مع زيادة دخل المستهلكين ، تترك هذا الفرع للتوجه نحو الفروع التي تصبح فيها هذه المرونة أكبر .

- وهو يمثل ، ثانياً ، واحداً من الأسباب الرئيسية لوجود صناعات في حالة انكماش وصناعات في حالة توسع .

- فإذا كانت مرونة الطلب على السلعة بالنسبة للدخل منخفضة (أي أن الكمية تزيد ببطء مع زيادة الدخل) فإن زيادة الطلب على السلعة تكون بطيئة وتعاني الصناعة المنتجة لهذه السلعة من الانكماش .

- أما إذا كانت مرونة الطلب على السلعة بالنسبة للدخل كبيرة (أي أن الكمية تزيد كثيراً مع زيادة الدخل) فإن زيادة الطلب على السلعة تكون سريعة وتكون الصناعة المنتجة لهذه السلعة في توسع .

ثالثاً : مرونة الطلب بالنسبة لأثمان السلع الأخرى (مرونة التقاطع) :

على فرض ثبات ثمن السلعة ودخل المستهلك ، تستجيب الكمية المطلوبة من السلعة للتغيرات في أثمان السلع الأخرى . وتقيس مرونة التقاطع درجة استجابة الكمية المطلوبة من

السلعة للتغيرات في ثمن سلعة أخرى ، فهي اذن
التغير النسبي في ثمن السلعة ص

يساوى
التغير النسبي في الكمية المطلوبة من السلعة ص

لنرى العلاقة بين الكمية المطلوبة من السلعة ص والتغير في ثمن السلعة ص . هاتين
السلعتين يمكن أن يكونا :

- أما سلعا بديلة أو (متنافسة) : هنا يؤدي الارتفاع في ثمن السلعة ص الى زيادة
الكمية المطلوبة من السلعة س . وكذلك اذا انخفض ثمن السلعة ص نقصت الكمية المطلوبة
من السلعة س . في حالة السلع البديلة تكون العلامة التي تسبق القيمة العددية لمرونة
التقاطع موجبة . في الحالة القسوى (لمرونة تقاطع موجبة) تكون قيمتها مساوية + ما لانهاية
وهو ما يعني ان انخفاض ثمن السلعة ص انخفاضاً صغيراً يثير نقصاً لا نهائي الكبر في الكمية
المطلوبة من السلعة س .

- وأما سلعا متكاملة (يكون الطلب على أحدهما متصلاً بالطلب على الأخرى) : يثير
انخفاض ثمن السلعة ص زيادة في الكمية المطلوبة من السلعة س ، والعكس صحيح . في
حالة السلع المكاملة هذه تكون العلامة التي تسبق القيمة العددية لمرونة التقاطع سالبة .
في الحالة القسوى (لمرونة تقاطع سالبة) تكون قيمتها مساوية - ما لا نهاية وهو ما يعني أن
انخفاض ثمن السلعة ص انخفاضاً صغيراً يثير زيادة الكبر في الكمية المطلوبة من السلعة س .

- أو لا توجد علاقة بين السلعتين في الاستعمال (أو توجد بينها علاقة ضعيفة جداً) :
هنا لا يؤثر التغير في ثمن السلعة ص على الكمية المطلوبة من السلعة س ، وتكون المرونة
المقاطعة مساوية للصفر . أو أن يكون لها أثر صغير ، وتكون المرونة قريبة من الصفر .

وبصفة عامة نستطيع القول :

- أنه كلما كانت علاقة الأحلال أو التكامل وثيقة كلما كبر رد فعل الكمية لتغير معين في
الثن ، وتكون بالتالي القيمة العددية لمرونة التقاطع أكبر .

- اذا لم يكن للسلعتين الا علاقة ضعيفة أحدهما بالأخرى كانت مرونة التقاطع أقرب الى
الصفر .

وابتداء مرونة العرض :

نستطيع أن نعرض لاستجابة عرض المنتجين للتغيرات في ثمن السلعة بنفس الطريقة التي درسنا بها رد فعل المستهلكين بالنسبة لتغيرات ثمن السلعة .

وتحدد مرونة العرض نقطة معينة من منحني العرض بنسبة التغير في الكمية المعروضة الى نسبة التغير في ثمن السلعة . وهي تقيس درجة استجابة الكمية المعروضة لتغيرات الثمن . ويبين شكل ٢٠ ثلاثة حالات لمرونة العرض :

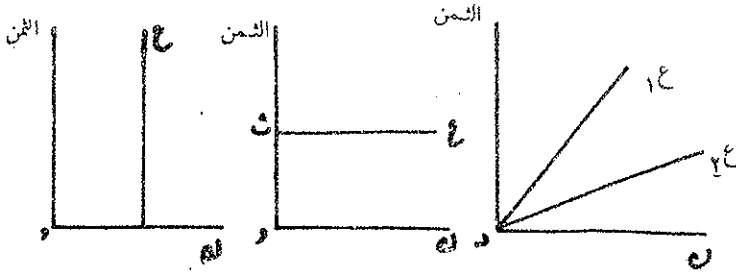

(١) عرض عديم المرونة (صفر) (٢) عرض لا نهائي المرونة (٣) عرض متكافئ المرونة

شكل رقم (٢٠)

هذا الشكل يمكن قراءته على النحو التالي :

١ - الحالة الأولى: حالة عرض لا يستجيب اطلاقاً للتغيرات في الثمن . هنا تكون القيمة العددية للمرونة مساوية للصفر . هذه الحالة توجد عندما يستمر المنتجون في انتاج نفس الكمية أيا كانت الايادات التي يحصلون عليها .

٢ - في الحالة الثانية تكون مرونة العرض عند الثمن و ث لا نهائية . وهي تكون كذلك عند هذا الثمن لأن المنتجين لا يتنجون على الاطلاق عند ثمن أدني (أنهم لا يحققون أية ربح عند هذا الثمن مثلاً) ، وبكفي ارتفاع صغير في هذا الثمن لاثارة العرض ليصل الى كمية متناهية في الكبر .

٣ - أما الحالة الثالثة فهي حالة يكون فيها العرض متكافئ المرونة . في هذه الحالة يكون منحني العرض خطاً مستقيماً يخرج من نقطة الأصل ويكون المنحني متكافئ المرونة .

هذا ويلعب عنصر الزمن دورا هاما -وقد يكون أهم- بالنسبة لمرونة العرض ،
كما هو الحال في شأن مرونة الطلب .

* * *

على هذا النحو تبين هذه النظرية الاولى لكيفية تحديد ثمن السوق ككيف
تتحدد القوتان اللتان يحددان في تفاعلهما الثمن في سوق المنافسة الكاملة ،
وذلك دون ما تفصيل بالنسبة للعوامل التي تكمن خلف تحديد كل من الطلب
والعرض . ههنا التصور النظري لتحديد ثمن السوق يأتي ، في داخل المدرسة الحدية
من خلال جهود أحد تيارات هذه المدرسة ، وهو التيار الذي يبلوره الفريدمارشال
وطوره أفكاره الكثير من الاقتصاديين الحديين من بعده . وقد توصل أصحاب هذا
التيار الى تصورهم لنظرية ثمن السوق استخداما لأحد مناهج التحليل التي انتجها
الفكر الاجتماعي ، هو منهج التحليل الوحدى ^(١) ، وفي اطار هذا التحليل الوحدى
استخدم أصحاب هذا التيار منهج التحليل الجزئي ^(٢) . ويكون أصحاب هذا
الاتجاه قد استخدموا ، للوصول الى نظريتهم في تحديد ثمن السوق ، منهج
التحليل الوحدى الجزئي ^(٣) حيث يهدف التحليل الى دراسة سلوك الوحدة
الاقتصادية الواحدة ، كمدخل منهجي ، لدراسة مجمل الاقتصاد القومي فيما بعد
على افتراض تشابه ردود فعل الافراد أمام الحدث الاقتصادي الواحد باعتبار أنهم

(1) Micro Analysis , l'analyse micro - économique .

(2) Partial Analysis , l'analyse partielle ,

(3) Partial micro - analysis , l'analyse micro - écon
amique partielle .

جميعاً من قبيل الرجل الاقتصادي الرشيد . في دراستهم لسلوك الوحدة الاقتصادية الواحدة ، مستهلك فرد أو مشروع فرد ، تؤخذ هذه الوحدة على افتراض أنها بمنزلة عن بقية اجزاء الاقتصاد القومي . وما دامت هي جزء منه فأنها تتأثر بها في سلوكها بما يحدث في خارجها ، ومن ثم تتأثر به ردود فعلها . ولكنها على وحدة من الصغر بحيث لا يؤثر رد فعلها على بقية الاقتصاد القومي . وفلسفة النهاية يفترض ان رد فعل الكل الاقتصادي هو مجموع ردود افعال الافراد مستهلكين واصحاب مشروعات ، على هذا النحو يكون التحليل من قبيل التحليل الوحدى . في دراستهم لسلوك الوحدة الاقتصادية يتم التعرف على جميع العوامل التي يمكن ان تؤثر على سلوكها في نفس الوقت لاحداث نتيجة معينة . هذه العوامل قد تؤثر عليها في اتجاهات مختلفة وحتى متناقضة . وبما أنه يصعب على الباحث أن يدرس أثر كل هذه العوامل مجتمعة وفي ذات الوقت ، فيدرس أثر كل منها على حدة على افتراض ان بقية العوامل المؤثرة على سلوك الوحدة الاقتصادية (والمحققـة للنتيجة) تبقى على حالها دون تغيير . على هذا النحو لا يدرس الباحث ، في اللحظة الواحدة من عمل البحث ، الا أثر عامل واحد من العوامل التي تتكاتف في احداث النتيجة . فهو لا يأخذ في الاعتبار الاجزاء من أجزاء الظاهرة ، على افتراض بقاء بقية الاجزاء دون تغيير . على هذا النحو يكون هذا التحليل الوحدى من قبيل التحليل الجزئى . وقد رأينا مثالا لذلك عند التعرف على النظرة الاولى لنظرية ثمن السوق عند الفريد مارشال . اذ يجد ان طلب المستهلك على سلعة ما يتحدد بعدة عوامل هي دخل المستهلك ، ثمن هذه السلعة ، ثمن السلع الاخرى التي تدخل في دائرة اهتمامه وامكانياته وذوقه وعاداته . ولكن التوصل الى طلب المستهلك لا يتحقق الا من خلال عملية تدريجية تتمثل في دراسة أثر كل من هذه العوامل ، أحدها بعد الآخر ، في ظل مراحل متعاقبة ، ويفترض أن العوامل الاخرى تبقى على حالها خلال كل مرحلة من مراحل هذه العملية التدريجية .

فعند دراسة العلاقة بين دخل المستهلك وطلبه على السلعة لمعرفة كيفية تأثير الكمية التي يكون على استعداد لشراؤها مع تغير مستوى الدخل يفترض ان العوامل الأخرى (ثمن اسلعقواثمان السلع الأخرى وذوقه وعاداته ، تبقى دون تغيير ، ثم يدرس بعد ذلك اثر العوامل الأخرى واحدا بعد الآخر .

في داخل المدرسة الجدية ينفرد ليون فالراس (ومن بعده بارتو) من بيسن مؤسس هذه المدرسة باتباع منهج التحليل الوحدى العام (١) للتوصل الى نظرية في تحديد ثم السوق . فهو في انشغاله بدراسة سلوك الوحدات الاقتصادية (وبهذا يكون تحليله من قبيل التحليل الوحدى) يحاول ان يتعرف على أثر كل العوامل التي تتخاضف لتحديد نمط اسلوك ، وهو يحاول التعرف على كل آثار كل العوامل في نفس الوقت . فكأنه يأخذ الظاهرة محل الدراسة في مجمل اجزائها ، اى فى سى تسوسها . من هنا كان تحليله الوحدى من قبيل التحليل الوحدى العام . وكان من الضرورى ان يبحث عن أداة تحليلية تمكنه من صياغة آثار كل العوامل من خلال علاقاتها مع النتيجة ، وتمثلت هذه الاداة فى اداة رياضية ، مجموعة المعادلات الآتية . وقد تمكن فالراس بذلك من التطرق بطريقة منتظمة الى موضوع نمط توزيع الموارد الاقتصادية المتاحة من خلال اثمان السوق ، بين الاستخدامات المختلفة لهذه الموارد . واليك عرضا موجزا لافكار فالراس الخاصة بـ ثمن السوق (٢) .

(١) General mirco - analysis , l'analyse micro - économi- que générale .

(٢) فى ضوء ما قلناه فى المتن يصبح واضح الفرق بين التحليل الوحدى والتحليل الجزئى . فالمقابلة تكون بين التحليل الوحدى والتحليل الجمعى Marco- analysis وفى داخل كل منهما تكون المقابلة بين اسلوب التحليل الجزئى واسلوب التحليل العام . وتجدر الاشارة الى ان الكثير من الكتابات الاقتصادية العربية تتضمن خلطا فى هذا المجال . اذ كثيرا ما يستخدم لفظ الجزئى للدلالة على التحليل الوحدى .

يهدف تحليل التوازن الى التوصل الى تحديد الاتمان فى النظام الاقتصادى
عن طريق التوصل الى التوازن العام للنظام الاقتصادى بأخذ كل الشروط التمسى
بمحتوياتها هذا النظام فى نفس الوقت ، مع ما يوجد من علاقات اعتماد متبادل بين
اجزاء النظام . ويتوافق مع شروط التوازن العام هذه شروط تحقيق التوزيع
الامثل للموارد الاقتصادية بين الاستخدامات المختلفة فى الزمن الطويل . وهو
توزيع يفترض نظريا انه يحقق أقصى اشباع لافراد المجتمع .

للتعرف على النظرية الاقتصادية لفالراس سنرى :

- فى مرحلة أولى ، النظام النظرى الذى يتوصل من خلاله الى التوازن العام وهو
توازن تنافسى يحدد ، اذا ما تحقق ، فى نفس الوقت أثمان السلع والكميات
المطلوبة والمعروضة منها
- وفى مرحلة ثانية ، الفكرة الخاصة بالتوزيع الامثل للموارد الاقتصادية . بالتعرف
على دلالاته وشروطه وحدوده من واقع الاقتصاد الرأسمالى .

١ - تحليل التوازن العام (١)

يقيم فالراس بنائاً للنظرى ابتداءً من فكرتين أساسيتين . الفكرة الأولى التسمى
سبق التعرف عليها عند دراسة التصور العام للحديين لموضوع " الاقتصاد " هسى
فكرة الندرة : وهى تشق من فكرة المنفعة الفعلية فى علاقتها مع الكمية المتاحة

(١) رجعنا فى تقدميم النظام النظرى لفالراس بصفة خاصة الى المراجع الاتية :
- L.Walras , Eléments d'économie politique - J.Schumpeter , History of Economic Analysis - G.Pirou , Les théories de l'équilibre économique - V.K.Dimitriev, Essais économiques , p. 227 et sqq. - H. Gryson , p214 et sqq
A.Colombat , Misère de l'économie politique , Marcel Riviere et cie , Paris , 1958 .

من السلعة ، الفكرة هي في الواقع فكرة المدفوعة الحديده ، وتؤدي الرغبة (التماسي
توجد لدى الفرد) في تحقيق التساوي بين المنافع الحدية للأشياء التي المتبادلة
هذه الرغبة هي التي تعطى ، مع ما يسيطر عليه كل فرد من مفزون من السلعة ،
طلبيا وعرضا محددتين لكل فرد من الافراد ، وهو ما يمكن ان يمثل بواسطة علاقة
دالة ومدحني يعبر عن هذه العلاقة بيانيا .

ووفقا للفكرة الثانية التي يقيم عليها فالراس بذاته النظرى يتحقق توازن
السوق التنافسي (اي الذي تسوده المنافسة الكاملة) عندما يكون ثمن السلعة
مساويا للثمن الذي يتساوى عنده عرض السلعة مع الطلب عليها ، ويتحدد ههنا
الثمن بفضل المنافسة ، ولكن كيف ، يتحدد ؟ الاجابة على هذا السؤال يقدم فالراس
فكرة الثمن المدطن بصوت عدل . وهو الثمن الذي يصرح به من يتولى القيامها لاعلان
عن الاثمان التي يعرضها الراغبون في الشراء في بيع يتم بالمزاد العلني ، فاذا أعلن
عن ثمن لا يتحقق عنده التساوي بين العرض والطلب اعقبه بثمن آخر (يكون أعلى من
الثمن الاول اذا كان الطلب يفوق العرض ، او ادنى اذا زاد العرض على الطلب) وتتم
العملية حتى يتم التوصل الى التساوي بين الطلب والعرض اي الى نقطة التوازن ، وعليه
يتحدد ثمن التوازن عن طريق عملية من التحسس او البحث المتردد عن النقطة التي
يتساوى عندها الطلب مع العرض ويتحدد معها ثمن السلعة في السوق .

ومن المهم ان نوضح ، بالنسبة لهذه الفكرة الثانية التي يقوم عليها البناء النظرى
لفالراس ، انه يتميز ، في علاقته بشيره من الحديدين عند دراسة العلاقة بين الطلب
والعرض ، باصراره على العلاقة التبادلية بين الطلب والعرض من جانب والثمن من
جانب آخر .

على أساس هاتين الفكرتين ، فكرة الندرة وفكرة تحديد ثمن التوازن عند تساوي الطلب مع العرض في السوق ، يبني فالراس نظاما للنظري الخاص بالتوازن العام . هذا النظام يبيلور صورة للاعتماد المتبادل بين الائتمان والطلب والعرض بالنسبة لكل السلع التي ينتجها الاقتصاد القومي في مجموعه ، أي صورة للاعتماد المتبادل بين الاسواق المختلفة التي تميل دائما نحو حالة توازن عام يمكن التوصل الى شروطها الشكلية .

لبناء هذا النظام النظري يلجأ فالراس الى فكرة خاصة هي فكرة استخدام احسدى السلع كمعيار للحساب (١) والامر يتعلق هنا بالنقود بمعناها العادي ، لان فالراس يعتبر هذا سلعة مجرد وحدة للحساب . ولا يوجد على هذه السلعة طلب غير ذلك الذي يرتبط بخصائصها غير النقدية (بمعنى أنه لا يوجد عليها طلب بمفيتها نقودا) . استعمال اداق التحليل هذه يسمح لفالراس بالقول بأنه عندما تكون يصدد عدد من السلع يرمز له بالحرف ن سيكون لدينا عدد ن - ١ من معادلات العرض والطلب (باعتبار أن معادلة السلعة التي تستخدم كوحدة حساب تشتق من معادلات السلع الاخرى) وعدد ن - ١ من الائتمان المجهول والمراد تحديدها . وهو ما يعني أنه يوجد حل محدد لمشكلة التوازن العام .

للتوصل الى هذا الحل يبني فالراس بناء نظريا يتصور النظام الاقتصادي وفقا له على النحو التالي :

- كمجال مغلق (لا تربطه بالخارج علاقات اقتصادية) . في هذا النظام الاقتصادي يوجد مستهلكون ومنظمون . وكلاهما يبحث عن تعظيم هدف ما (المنفعة بالنسبة للمستهلكين والربح النقدي بالنسبة للمنظمين) .
- ويفترض غياب الهيئات العامة التي تلعب دورا اقتصاديا ، من هذا النظام الاقتصادي كنوع من الاقتصاد الذي ترتبط فيه الظواهر الاقتصادية بمجموع من العلاقات اللحظية المستمرة بمعنى آخر هو يتصور الاقتصاد كحالة ساكنة تحتوى اللحظات الزمنية فيها الاحداث وما تنتج من آثار . بمعنى ثالث يتصور فالراس الاقتصاد مع التجريد من عنصر الزمن ، أي مع التجريد من الفترة الزمنية

(١) Numéraire عند حالة لتوازن العام يمكن تحديد وضع السوق تحديدا كاملا بارجاع قيم كل السلع الى قيمة وحدة من بينها هذا السلعة لاختيرة " تسمى وحدة الحساب " . Num raire وتسمى وحدة كميتها قاعدة فالراس ، مختصر لعناصر الاقتصاد السياسي البحث ، المكتبة العامة للقانون والقضاء ، باريس ١٩٥٣ ص ١٤٩ .

الشيء تمثل البعد الزمني للظواهر ويمكن ان يتحقق في داخلها او فسيحي
علاقتها مع فترة زمنية اخرى (تالية) فرق زمني بين حدوث الحدث وتحقيق
اثره او استنتاج انتي يرنها . اذا الحدث .

كاقتماد تسوده المنافسة الكاملة ، ولكنه لا يعرف عدم اليقين ، اي يسوده
كذلك التيقن ولا تحقق التنبؤات الفردية والجماعية فيه أية آثار . (بعبارة
اخرى يجرد ، فالراس من آثار وجود الاشكال الاحتكارية في النشاط الانتاجي
والتسويقي ، كما يجرد من الآثار التي تنجم عن تنبؤات الافراد والجماعات
وهي تنبؤات عادة ما تؤدي الى تغيير هوأ ، لسلوكهم الاقتصادي) .

ويتصور فالراس النظام الاقتصادي اخيرا كنظام تؤخذ فيه العوامل الآتية
كمعطي (أي دون مناقشة لا كيفية تحدها ولا امكانية تغييرها عبر الزمن)
- تفضيلات المستهلكين .

- الشروط التي تسود السوق (اسواق المنتجات ، واسواق عناصر الانتاج ،
وعدها محدد) .

- الشروط الفنية (التكنولوجيا للانتاج) مع افتراض انه بفضل المنافسة
الكاملتا استخدام كل الوحدات المكونة لصناعة ما نفس الفن الانتاجي .
وهو يستخمدون تغيير عبر الزمن في انتاج السلعة التي تنتجها هذه
الصناعة .

- كمية محددة من الموارد . كما يؤخذ كمعطي توزيع هذه الموارد بين
الافراد . وكذلك العلاقة التي بمقتضاها يتوزع مستوى معين من الدخل
بين الادخار والاستهلاك .

وتتحلل الصورة ، التي ترتكز على هذه " التبسيطات البطولية " الممثلة
للمعطيات في نظام فالراس النظري ، نقول تتحلل هذه الصورة الى اربعة اسواق
تسمح شروط التوازن فيها (اي في الاسواق الاربعة) بتحديد أوحد اكل مجاهيـسل

النظام ، اى لكل العناصر المجهولة (والمراد التعرف على قدرها) التى يتضمنها النظام النظرى . هذه الاسواق هى : سوق المنتجات النهائية ، سوق " خدمات " عناصر الانتاج . سوق راس المال وسوق وسائل الدفع (اى السوق النقدية) .

ونكون بصدد اربع اسواق يوجد بينها علاقات اعتماد متبادل . وبهيسى ، التفاعل بين هذه الاسواق شروط آلية النظام الاقتصادى . ويتم البحث عن شروط التوازن العام ، اى التوازن الذى يتحقق بتفاعل عناصر عموم ظاهرة الثمن ، من خلال عملية من التحليلات المتتالية يمكن وصفها على النحو التالى :

- فما يتعلق بالطلب على كل سلعة يتم لتوصل اليه بالانتقال من الطلب الفردى الى طلب السوق . ويتحدد الطلب فى النظام بأكملة بمجموع الطلب فسسى الاسواق المختلفة (لاحظ النظرة الميكانيكية للاشياء) .
- فى جانب العرض ، يتم بناء نظام نفقات الانتاج للنظام بأكملة ابتداء من نفقة كل ناتج من المنتجات . وتتبع نفس المنهجية للتوصل الى التوازن فى سوق عناصر الانتاج . على هذا النحو يكون التوصل الى العلاقات الممثلة للعرض بالنسبة للنظام بأكملة .
- يتحدد التوازن العام بتلاقى الطلب الخاص بالنظام بأكملة مع العرض الخاص بهذا النظام . لنرى بتفصيل اكبر كيف يمكن بناء النظام النظرى لالراس اتباعا لهذه المنهجية وتقديم هذا النظام الفكرى نعتنق التعبيرات الرمزية التالية :

* س ١ ، س ٢ ، ، س ن للتعبير عن الكميات المنتجة

من السلع

* ث ١ ، ث ٢ ، ، ث ن للتعبير عن اثمان هذه السلع

* ص ١ ، ص ٢ ، ، ص ن للتعبير عن كميات عناصر الانتاج

* و ١ ، و ٢ ، ، و ن للتعبير عن اثمان هذه العناصر

الاستهلاك الكلية وفي اشكال مختلفة من الادخار (١) .

من هنا يكون لدينا أولاً معادلة الميزانية الفردية : الانفاقات الكلية للفرد

بما تتضمنه من تخصيص لجزء من دخله النقدي في صورة اشكال مختلفة من الادخار .
هذه الانفاقات الكلية هي :

$$س_١ + س_٢ ث_٢ + ٠٠٠٠٠٠٠٠ + س_٣ ن_٣$$

هذه الانفاقات الكلية تكون مساوية ليراداته الكلية ، وهي :

$$س_١ و_١ + س_٢ و_٢ + (٠٠٠٠ + س_٣ و_٣) (تعبير لعدد عناصر الانتاج)$$

$$وعليه تكون س_١ + س_٢ ث_٢ + ٠٠٠٠ + س_٣ ن_٣ = س_١ و_١ + س_٢ و_٢ + ٠٠٠٠ + س_٣ و_٣$$

في هذه المعادلة نفترض ان الفرد ، الذي يأخذ اثمان المنتجات كمعطى ، يسوزع انفاقاته بين السلع الاستهلاكية على نحو تتساوى عنده المنفعة الحدية للسلعة مقسومة على ثمن الوحدة من هذه السلعة مع نفس العلاقة بالنسبة لبقية السلع التي يشتريها ، أي وفقا للعلاقة التالية :

$$\frac{س_١ و_١}{س_١} = \frac{س_٢ و_٢}{س_٢} = \frac{س_٣ و_٣}{س_٣}$$

وبما ان س_١ تمثل السلعة التي تؤخذ كمعيار للحساب (يعبر بوحداتها عن اثمان السلع الاخرى) يمكن كتابة معادلة الميزانية الفردية على النحو التالي

$$س_١ = س_١ و_١ + س_٢ و_٢ + ٠٠٠٠ + س_٣ و_٣ - س_٣ ن_٣ - س_٣ ث_٣$$

(١) بالنسبة للنظام بأكمله يفترض انفاق كل الدخول .

(٢) وهو ما يعنى ان انفاقات الفرد على ما يشتريه من السلعة س (التي افترضنا ان ثمن الوحدة منها يساوى الواحد الصحيح) = ايراداته الكلية مطروحا منها ما ينفقه على شراء السلع الاخرى وما يقوم بادخاره في صورة نقدية .

بالإضافة الى معادلة الميزانية هذه يوجد لدينا عدد ن - ١ دالات للطلب الفردي ،

اي دالة لكل سلعة من السلع . هذا لدالات للطلب هي :
(١) $s_1 = p_1 \cdot x_1 + p_2 \cdot x_2 + p_3 \cdot x_3 + \dots + p_n \cdot x_n$ ، و

$$s_2 = p_2 \cdot x_2 + p_3 \cdot x_3 + p_4 \cdot x_4 + \dots + p_n \cdot x_n$$

فاذا ما ادخلنا معادلة ميزانية الفرد في هذا النظام كان لدينا عدد ن من المعادلات مع عدد ن من المجاهيل .

ويعطينا مجموع دالات طلب الافراد دالات طلب السوق ، ونتوصل بالتالى الى نظام

من المعادلات الآتية يمثل جانب الطلب :

$$s_1 = p_1 \cdot x_1 + p_2 \cdot x_2 + p_3 \cdot x_3 + \dots + p_n \cdot x_n - p_1 \cdot x_1 - p_2 \cdot x_2 - p_3 \cdot x_3 - \dots - p_n \cdot x_n$$
$$s_2 = p_2 \cdot x_2 + p_3 \cdot x_3 + p_4 \cdot x_4 + \dots + p_n \cdot x_n - p_2 \cdot x_2 - p_3 \cdot x_3 - \dots - p_n \cdot x_n$$

$$s_n = p_n \cdot x_n + p_{n+1} \cdot x_{n+1} + \dots + p_m \cdot x_m - p_n \cdot x_n - p_{n+1} \cdot x_{n+1} - \dots - p_m \cdot x_m$$

المعادلات الممثلة للعرض :

يوجد من جانب العرض مجموعتان من المعادلات . وللتوصل الى هاتين المجموعتين نفترض الآتي :

(١) تلك هلى دالة الطلب الفردي التى قدمناها عند عرض النظرة العامة لنظرية شمن السوق عند الحديدين ، وانما مع الفروق الآتية : ١ - أن أذواق المستهلك وتفضيلاته لا تظهر فى هذه الدالة ، وذلك لأن فالراس يأخذها كمعطى ، أى يفترض وجودها خارج النظام النظرى الذى يقوم بينائه ٢ - أن الايرادات المختلفة للمستهلك تظهر فى هذه الدالة بمصادرها المختلفة وليس كدخل اجمالى كما ظهرت فى دالة طلب المستهلك الفرد التى قدمناها فيما سبق .

$$\begin{aligned}
 s_1 &= \frac{1}{n} + \frac{1}{n} + \dots + \frac{1}{n} + \frac{1}{n} \\
 s_2 &= \frac{1}{n} + \frac{1}{n} + \dots + \frac{1}{n} + \frac{1}{n} \\
 &\vdots \\
 s_l &= \frac{1}{n} + \frac{1}{n} + \dots + \frac{1}{n} + \frac{1}{n}
 \end{aligned}$$

III

التوازن العام :

نقوم الآن بفحص هذا لمجموعات الثلاث من المعادلات لنبين ان هناك حلاً أوجد

لهذا الكتل من المجموعات .

وإذا قمنا بضرب معادلات المجموعة II على التوالي في s_1, s_2, \dots, s_l

س ثم جمعنا ث s_1 ث s_2 ، ... ، ث s_l التي نحصل عليها

نتوصل الى المجموعة II

$$= a_t D_a + b_t D_b + c_t D_c + d_t D_d + \dots + 0_t$$

$$a_p D_a + b_p D_b + c_p D_c + d_p D_d + \dots = 0_p$$

$$a_k D_a + b_k D_b + c_k D_c + d_k D_d + \dots = 0_k$$

.....

حيث تعبر $0_t, 0_p, 0_k$ عن عناصر الانتاج وتعبر D_a, D_b, D_d

عن الطلب الاجمالي على المنتجات وتمثل $a_p, b_p, c_p, d_p, \dots, a_k, b_k, c_k, d_k, \dots$

المعاملات الفنية للانتاج . وعليه يكون لدينا هذا العدد من المعادلات التي ==

اي كمية او اي ثمن يؤدي الى التغيير في كل الكميات الاخرى وفي كل الاتساق الاخرى . وعليه يتمثل التوازن العام في نتيجة تنجم عن علاقات التساوي هذه وتتغير اذا ما تغيرت مكونات هذه العلاقات . وهو توازن اسناتيكي ، يمثل تعبيرا عن نظرة ميكانيكية للتوافق ، في لحظة معينة في الاسواق ، بين كميات المنتجات وكميات عناصر الانتاج .

ومن المهم ان نضيف ان كل هذا التحليل ، شأنه في ذلك شأن التحليل النيوكلاسيكي بصفة عامة ، يفترض ان النظام يحقق العمالة الكاملة للموارد الموجودة . فالواقع ان البطالة لا يمكن تصورها في هذا التحليل الشكلي للشروط اللازمة لتحقيق هذا التوازن التنافسي . فكل الاستدلال يتركز في مجموعه علمي افتراض ان العمالة الكاملة تمثل المجري العادي للامور ، اذ لا يمكن التوصل الي التوازن العام الا اذا افترضنا ان اجمالي الدخل قد انفق والا استحالة تأكيد الاعتماد المتبادل بين العرض والطلب (١) .

هذا التوازن التنافسي يتضمن نمطا معيننا لتوزيع الموارد الاقتصادية بين المشروعات المختلفة للنشاط الاقتصادي . هل يمثل هذا النمط التوزيع الامثل للموارد الموجودة تحت تصرف المجتمع ؟ للإجابة على هذا السؤال يتعين اولا تحديد

(١) ابتداء من هذه الفكرة يمكن تفسير منهج فالراس كامتداد للمنطق الذي قدمه J.B.Say . حتى قال ان السلع تخلق الطلب للسلع الاخرى . انظر في ذلك

W.J.Barber , A History of Economic Thought,
Penguin Books, London , 1967 , P, 202 .

المقصود بالتوزيع الامثل للموارد ، والتعرف ثانيا على شروطه ، لننتهي أخيرا
لنمدى تحقق شروط هذا التوزيع الامثل في نظام التوازن العام لغالراس .

٢ - التوزيع الامثل للموارد الاقتصادية

يعرف التوزيع الامثل للموارد :

- ابتداء من فكرة سيادة المستهلك ، بمعنى ان المستهلكين هم الذين يملون
رغباتهم على من يتخذون قرارات الانتاج على نحو لا يمكن معه في نهاية
الامر انتاج (نوعا وكما) الا ما يأمر به المستهلكون (١) .
- وبافتراض وجود مجموعة من الاهداف للنشاط الاقتصادي تتضمن - فيما نسبي
منظورا اليها من الناحية الاجتماعية (اى وجود ترتيب للتفضيلات من وجهة
نظر المجتمع بصفة عامة) (٢) .

(١) وفقا لوجهة النظر التي تقول بسيادة المستهلك في المجتمع الرأسمالي ،
يعتاز المستهلك بأنه هو الذي يقرر ، بفضل ما يتخذه من قرارات شراء
للسلع الاستهلاكية ، نوع وقدر السلع التي يقوم الجهاز الانتاجي
باننتاجها . وبأنه حر في انفاق دخله النقدي على النحو الذي يراه فهو سيد
النظام الاقتصادي . وهذا الفكرة كانت وما تزال محلا لنقد كبير ، حتى في
داخل فكر المدرسة النيوكلاسيكية . وعلى الاخص ج . م . كينز ، باعتبار انها
لا تعبر عن واقع الاقتصاد الرأسمالي ، حيث يسيطر اصحاب المشروعات على
اتخاذ القرارات المتعلقة بالانتاج خاصة في ظل سيادة الاحتكار وقبيل
الوحدات الانتاجية بتخصيص جزء من الموارد للتأثير على قرارات
المستهلكين عن طريق الدعاية .

(٢) يمكن التعبير عن مجموعة لاهداف هذه في شكل دالة منفعة للجما عنة
بأكملها ، وهي دالة الرفاهية :

$R = D (M_1, M_2, M_3, \dots, M_n)$ حيث تمثل $M_1, M_2, M_3, \dots, M_n$ م
المنافع للوحدات العائلية الفردية ، وتمثل R الرفاهية الاجتماعية . هذا =

وبافتراض وجود معلومات تتعلق بفنون الانتاج الممكنة وقدر الموارد الاقتصادية المتاحة ، نقول ابتداءً من فكرة سيادة المستهلك وعلى اساس هذين الافتراضين يعرف التوزيع الامثل للموارد بين الفروع المختلفة للنشاط الاقتصادي بأنه التوزيع الذي يمتنع أقصى اشياء علمن يقومون بشراء السلع الاستهلاكية . هذا التوزيع الامثل للموارد المستخدمة في الانتاج يتبلور في شكل تركيبية مثلى للنواتج الكلى (ناتج مجموع الأنشطة الاقتصادية) الذي يتحقق في الزمن الطويل . تتحدد امنسه التوزيع اذن من وجهة نظر رفاهية المستهلكين . اذا ما تم تعظيم الاهداف المحددة (اى تحقق أقصى قدر من هذه الاهداف باستخدام الموارد المتاحة فان ذلك يعنى ان الكفاءة في استخدام هذه الموارد تكون أقصى كفاءة ممكنة ، أى تكون كفاءة مثلى .

ذلك هو تعريف اولى للتوزيع الامثل للموارد بين الاستخدامات لمختلفة في فروع النشاط الاقتصادى . ونقول اولى لانه لا يكتمل الا ببيان الشرط او الشروط اللازمة لتحقيق هذا التوزيع . وهو ما سنفعله الآن . ولكن قبل ان نقوم بذلك من المهم ان نرى ما اذا كان التوزيع الامثل للموارد الاقتصادية يعنى بالبحتم ان الموارد الموجودة تحت تصرف المجتمع ستكون مستخدمة استخداما كاملا ، اى ان هسنا التوزيع الامثل يحقق العمالة الكاملة لهذه الموارد . هذا السؤال يمكن طرحه فى صيغة مختلفة بالتساؤل عما اذا كان التوزيع الامثل للموارد يتعلق بالموارد المستخدمة فعلا ام بالموارد الممكن استخدامها . والاجابة تتمثل فى ان التوزيع الامثل يمكن أن

== يفترض انه من الممكن مقارنة الرفاهية الاقتصادية للافراد المختلفين . وهو مسا يتفق مع اساس تليللفكر النيوكلاسيكى الذى يفترض ان الافراد ، كل الافراد ، هم من قبيل " الرجل الاقتصادى " .

يتعلق بالآتين : فيمكن ان يكون التوزيع الامثل محققا للعماله الكامله ، كما يمكن ان يتحقق التوزيع الامثل دون تحقق العماله الكامله (في الحاله الاخيره ، يكسون التوزيع امثلا ، في نظر المدرسه النيوكلاسيكيه حتى في ظل البطاله لجزء من القوه العامله والتعطل لجزء من قوى الانتاج الماديه للمجتمع) . ولكن يتضمن التوزيع الامثل العماله الكامله لادمن توفر شرط اضافي : ان تكون اثمان عناصر الانتاج حرة لتتوافق باحكام مع تدفق القوه الشرائيه للنقود . هذا الشرط الاضافي يقودنا للسي الكلام عن شروط التوزيع الامثل للموارد الاقتصاديه .

يتمثل الشرط العام للتوزيع الامثل للموارد الاقتصاديه بين الاستخدامات الممكنه في ان يكون ما ينتج من كل السلع عند المستوى الذي لا يمكن عنده تحويل وحدة من وحدات الموارد من فرع انتاج الي آخر دون ان يرتب ذلك نقصا في اشباع الكلي للمستهلكين . بمعنى آخر ، نكون بصد التوزيع الامثل للموارد عندما توزع وحدات الموارد بين فروع الانتاج على نحو يعطى المستوى من الناتج (الكلي) الذي يحقق اقصى اشباع للمستهلكين . ويستدل على هذا المستوى بمعرفه ما اذا كانت اعاده النظر في هذا التوزيع ، بتحويل وحدة من وحدات الموارد السي فرع اخر من فروع النشاط ، تؤدي الي انقاص اشباع المستهلكين أم لا . فالتوزيع الامثل هو ذلك الذي تستكين معه وحدات الموارد في الفروع المختلفه للنشاط استكانة لا يجوز المساس بها (بتحويل وحدة من فرع انتاج لآخر) والاثر ذلك على اشباع الكلي للمستهلكين بالاستفاص . هذا الشرط العام يتضمن عددا من الشروط يمكن التعبير عن اهمها ^(١) على النحو التالي :

(١) نكتفي هنا ببيان هذه الشروط الاساسيه باختصار . ويمكن لمن يريد المزيد من التفاصيل الرجوع الي المؤلفات الاتيه :

- ١ - أن تكون العلاقة بين المنافع الحدية (أي المعدل الحدي للاستبدال) لكل زوج من السلع الاستهلاكية واحدة بالنسبة لكل الأفراد . والا وجدت أمثالية قيسام تبادل يزيد من اشباعهم (١)
- ٢ - يتعين ان يتم توليف عناصر الانتاج في كل الصناعات وفقا للطريقة الفنية الاقتصادية للغاية (أي تلك التي تتضمن اقل تكلفة ممكنة) ، بمعنى انه لا يكون من الممكن تكنولوجيا الاستغناء عن ايكمية من اي عنصر من عناصر الانتاج دون ان يؤدي ذلك الى انقاص الناتج الكلي .

A - Bergson , Socialist Economics , in , A Survey of Contemporary Economis , H.S.Ellis (ed.), The Blakistom Co., Philadelphia , 1949, p. 412 O 48 O A.C.Pigou, Economics of Welgare , London , 1920 - V.Pareto, Cours d'économie politique -A.P.Lerner, The Economics of Control . Macmjilan , New York , 1944 O H.Myint , Theories of Welfare Economics , Cambridge Mass, 1948- I.M. D. Little , A critique of welfare Economics , in , A Survey of Contemporary Economics , B.F.Haley(ed.) Richard D . Irwin , Homewood , 1952, p. 36- M. Dobb , Welfare Economics and the Economics of Soulialism, Cambridge Universit y Press . 1969 .

- (٢) ولا يصعب تفسير ذلك في ظل المنافسة الكاملة ، اذ نعرف ان كل مستهلك يعظم اشباعه بتحقيق التساوي بين المعدل الحدي للاستبدال والنسبة بين اثمان السلع . وبما ان اثمان السلع واحدة بالنسبة لكل المستهلكين ، تتضمن المنافسة الكاملة المعدل الحدي للاستبدال بين سلعتين محددتين يكون واحدا بالنسبة لكل الأفراد .

٣ - يتعين ان تكون الانتاجية الحديدية (مقدره قيميا) لكل عنصر من عناصر الانتاج واحده في كل الصناعات التي يستخدم فيها هذا العنصر . فاذا افترضنا على سبيل المثال ان العمل يستخدم في انتاج الملابس والساعات ، يتعين أن يكون الاشباع الاضافي لحاجات المستهلكين الناتج عن الاضافة للناتج من الملابس الناجمة عن ساعة العمل الاخيرة المستخدمة في صناعة الملابس ، نقول يتعين ان يكون هذا الاشباع الاضافي مساويا للاشباع الذي يحصل عليه المستهلكون من الاضافة للناتج من الساعات الناتجة عن ساعة العمل الاخيرة في صناعة الساعات . اذا لم يكن الامر كذلك يمكن ان يزيد الاشباع الكلي للمستهلكين بانتقال وحدات عنصر الانتاج بين هاتين الصناعتين .

٤ - يلزم كذلك كشرط لتحقيق التوزيع الامثل للموارد الا تزيد قيمة الانتاج التي تتحقق بنقل عامل من عمل لآخر عن القيمة اللازمة لتعويض العامل عن نقص المنفعة الناجم عن هذا الانتقال . هذا يفترض ان تفضيلات المستهلكين تحكم ليس فقط الاختيار بين السلع الاستهلاكية وانما كذلك الاختيار بين فرص العمل المختلفة الممكنة .

٥ - يتعين لكي يتحقق التوزيع الامثل للموارد في النهاية ان تكون فروق الاجور التي تحصل عليها وحدات العمل في مجالات العمل المختلفة متوافقة مع الفروق في الانتاجية الحديدية لهذه الوحدات مقدره قيميا . وأن تكون فروق الاجور متوافقة بالنسبة للعمال الحديديين مع فروق انعدام المنفعة (أو الاسم) الذي يتحمله العمال لقيامهم بالعمل .

هذا القول يتعلق بمسائل تحدد الطلب على العمل من جهة ، وعرض العمل

من جهة اخرى :

... من جانب الطلب على العمل : يتحدد الاجر الذي يقبله المنظمون دفعته

بقيمه الانتاجية الحديدية للعمل (ايراد الناتج الحدى) . فاذا ما اختلفت قيسم الانتاجية الحديدية لانواع مختلفة من العمل تختلف الاجور كذلك .
- من جانب عرض العمل : يختلف الاجر الذى يرغب العمال فى الحصول عليه باختلاف اعدام المندعة (او الالم) الذى يتضمنه العمل . وعليه ، فاذا ما كان الالم السذى يتضمنه العمل أكبر ، بالنسبة للعمل ، من الالم الذى يتضمنه نوع آخر من العمل اشترط العامل اجر اعلى فى مقابل النوع الاول من العمل .

اما فى حالة انتقال العامل الى نوع آخر من العمل (اى فى حالة تغيير العامل لعمله) فاذا ما افترضنا ان الرفاهية الحديدية التى تحققها للاسرة وحدة من وحدات النقود لا تتأثر بتغيير فى ميزانيتها تغيرا يترك المنفعة الكلية (التى تحصل عليها الاسرة من انفاق دخلها) دون تغيير ، اذا ما افترضنا ذلك يتعين تعويض العامل تعويضا كاملا عن كل اعدام منفعة (أو ألم) اضافى يتحمله نتيجة تغييره لنوع العمل .

هذا ويمكن التعبير عن هذه الشروط للتوزيع الامثل للموارد بلغة نفقسية الانتاج : القول بأن الناتج امثلا يعنى ان النفقة او المالية اقل ما يمكن (وهو ما يعنى ان النفقة المتوسطة اقل ما يمكن) . ويتحقق شرط التوزيع الامثل للموارد ، بالنسبة لكل المشروعات فى فروع النشاط المختلفة ، عندما يكون الثمن مساويا للنفقة الحديدية . ونكون هنا بصدد مبدأ عام سرى أيا كانت العلاقة بين النفقة المتوسطة والنفقة الحديدية وأيا كان مستوى الثمن بالنسبة لمستوى النفقة المتوسطة .

تلك هى اذن الشروط التى يتحقق باجتماعها التوزيع الامثل للموارد لاقتصادية الذى يعطى للمستهلكين أقصى اشباع ممكن (1) . وهذه الشروط تبين ان التوزيع

(1) ويعبر باريتو عن شروط التوازن العام فى اقتصاد استخدام العديد من عناصر الانتاج لانتاج العديد من السلع لاستهلاك العديد من الافراد فى شكل شروط =

يكون كذلك عندما تكون حرية كل عناصر الانتاج فى الحركة (اى فى الانتقال من فرع لآخر من فروع الانتاج) من الكبر بحيث يكون ثمن العنصر واحدا فى كل فروع الانتاج

= للانتاج الامثل وشروط للتبادل الامثل ، ابتداءً منها تجتمع شروط الانتاج والتبادل الامثلين :

- شروط الانتاج الامثل : ان المعدل الحدى للاستبدال التكنولوجى بين اى زوجين من المدخلات (المستخدمة فى الانتاج) يكون واحدا فى انتاج كسل السلع التى يستخدم هذين المدخلين فى انتاجهما . اذا لم يتوفر هذا الشرط يستطيع الاقتصاد ان يزيد انتاجه من سلعة او اكثر بدون انقاص الناتج من اى سلعة اخرى . وناتج كلى اكبر احسن من ناتج اصغر .
 - شروط التبادل الامثل : ان يكون المعدل الحدى للاستبدال بين اى زوجين من السلع واحدا بالنسبة لكل الأفراد الذين يستهلكون السلعتين . اذا لم يتوافر هذا الشرط يمكن زيادة اشباع او رفاهية فرد او اكثر دون انقاص اشباع او رفاهية اى شخص آخر
 - شروط الانتاج والتبادل " الامثلين " فى ذات الوقت : ان يكون المعدل الحدى للتحويل Transformation بين اى زوجين من السلع فى الانتاج مساويا للمعدل الحدى لاستبدالهما فى الاستهلاك لكل فرد من يستهلكونهما . اذا لم يتوفر هذا الشرط ينجم عن اعادة تنظيم عملية الانتاج والتوزيع حتى يتحقق هذا الشرط زيادة لاشك فيها فى الرفاهية الاجتماعية . واذا ما توصلنا الى هذا الوضع الامثل تكون الزيادة فى رفاهية اى من افراد المجتمع حتماً على حساب الاخرين Pareto, Manuel d'économie politique, Paris, 1909
- (لاحظ ان شروط الامثلية هذه لا تسعف فى تحديد ما اذا كان توزيعنا معيناً للدخل بين افراد المجتمع احسن من نمط اخر لتوزيعه) .

المستخدمة لهذا العنصر • وهو ما يخفى لكل عنصر من عناصر الانتاج سوقا وحيدا يتمتع بخصائص المنافسة الكاملة • كما تبين هذه الشروط كذلك أن التوزيع الأمثل للموارد يستلزم ليس فقط ان تكون القيمة النقدية للنفقة الحديثة مساوية لسثمان في ظل إمكانيات وانما كذلك ان تكون النفقة الاجمالية لكل ناتج بالتوالي (وهي النفقة التي تحسب النفقة الحديثة ابتداءا منها) اقل نفقة يمكن ان تتحقق بالنسبة لهذا الناتج • هذا الشرط يتوفر في ظل المنافسة الكاملة (١) حيث يجبر كل مشروع على انتاج كل ناتج في الزمن الطويل بأقل نفقة متوسطة واجمالية ممكنة عند فنون الانتاج المتاحة للاستعمال •

فاذا ما تم تحديد الشروط الواجب توافرها لتحقيق التوزيع للموارد لاقتصاديا بين الاستخدامات المختلفة وما تتضمن هذه الشروط لا يبقى الا التعرف على ما اذا كانت هذه الشروط محتواة في نظام التوازن العام التنافسي عند فرائس •

(١) يتضح من كل ذلك ان التوزيع الأمثل للموارد رهين بتوفر شروط المنافسة الكاملة • هذا التوزيع الأمثل يحقق في ذات الوقت التوزيع الاعدل للدخل • ولا يوجد الاستغلال الا بالقدر الذي تسيطر فيه المظاهر الاحتكارية على تنظيم النشاط الاقتصادي • ويتحدد هذا الاستغلال بمقدار الزيادة التي يحمل عليها عنصر الانتاج • عما يستحقه في ظل المنافسة الكاملة : فاذا حصل رأس المال الاحتكاري على ربح يفوق الربح الذي يستحقه (١) في ظل المنافسة يكون في ذلك مستغلا للعمال • واذا حصل العمال على اجر يزيد على ذلك المستحق لهم في ظل المنافسة يكونوا مستغلين لرأس المال (١) • ألا يمثل الاصرار على هذا التوزيع الأمثل الذي لا يتحقق الا في ظل المنافسة الكاملة نوعا من التباهي على مرحلة منافسة الكاملة ورغبة في ارجاع العجلة التي الورا في فترة يتمثل الاتجاه التاريخي فيها في سيطرة الاحتكار ؟

تبين الدراسة المقارنة لشروط التوزيع الامثل للموارد وشروط التوازن العام في النظام التنافسي الذي يتصوره فالراس ان الشروط الاولى تتحقق بصفة عامة ففى النظام النظرى لفالراس .

هذه الدراسة تسمح لنا اذن بالقول بأن هذا النظام يتضمن التوزيع الامثل للموارد فوفقا للتحليل النظرى لفالراس يميل نظام الائتمان ، الذى يعمل ففى ظل المنافسة الكاملة ، الى ان يحقق فى الزمن الطويل التوزيع الامثل للموارد استنادا لى للاستخدام مابين الاستخدامات الممكنة . ونقول الموارد القابلة للاستخدام (وليس الموارد المستخدمة) لان تحليل فالراس ، شأنه فى ذلك شأن كل التحليل النيوكلاسيكى ، يركز ، كما رأينا من قبل ، على افتراض العمالة الكاملة .

يتضح لنا اذن ان التوزيع الامثل للموارد الاقتصادية لا يمكن ان يتحقق الا فى اطار نظام تتوافق خصائصه مع خصائص الصورة التى يرسمها فالراس لنظام التوازن العام التنافسى .

* *

وستكون النظريات المكونة للبناء النظرى للحدبيين محلا لدراسة تفصيلية فى **المجزء الثانى** ، فى اطار تاريخ علم الاقتصاد السياسى ، الذى نشغل بسه الآن فقد وضعت النظرية الاقتصادية للحدبيين موضع الاختبار التاريخى بحدوث الكساد الكبير الذى ساد الاقتصاد الرأسمالى ابتداء من عام ١٩٢٩ .

٢ - الاقتصاد السياسي وتعميق الأزمة في الاقتصاد الرأسمالي

شهدت الحرب العالمية الأولى ظهور تجربة من تجارب محاولة الانتقال نحو
الاشتراكية في الاتحاد السوفيتي . وهي محاولة كانت تهدف ، في بدايتها ،
الى انسلاخ اجزاء من الاقتصاد الرأسمالي العالمى الى شكل آخر من أشكال التنظيم
الاجتماعى للنشاط الاقتصادى . ثم جاءت الأزمة الاقتصادية الدولية عام ١٩٢٩
بحدة لم يعرفها الاقتصاد الرأسمالي من قبل ، لتسجل تعمق الأزمة فى النظام
الرأسمالي على الصعيد الدولى ، الامر الذى يدفع الدولة فى المجتمعات
الرأسمالية الى اجراءات تقصد بها معالجة الأزمة مسجلة بذلك بدء مرحلة
من التدخل الكبير من الدولة فى الحياة الاقتصادية فى الوقت الذى تبلور فيه
الطابع الاحتكارى للانتاج ، تدخلا يعلن عن ميلاد وتطور رأسمالية الدولة
الاحتكارية .

- من المهم ان نذكر ان التيارين من الفكر الاقتصادى ، الماركسى والحدى ،
عرفا ، فى خلال الثلث الاول من القرن العشرين ، مصيرين متشابهين ، اذ
بينما ينتشر الفكر الماركسى ويحقق فعاليتها فى مجال العمل الاجتماعى
(النقابى والسياسى) تقتصر سيادة التيار الفكرى الحدى على اوساط
التعليم الرسمى فى الجامعات الاوربية والامريكية .

على صعيد الفكر نجد النظرية الحديثة نفسها عاجزة عن مواجهة مشكلات الاقتصاد القومي . إذ كان من اللازم أن يحدث كساد باتساع وعشق كساد ١٩٢٩ حتي يدرك الاقتصاديون الحديون أن المشكلة الرئيسية هي تلك الخاصة بأداء الاقتصاد القومي في مجموعة في ظل اطار هيكل محدد وليست هي مشكلة سلوك الوحدة الاقتصادية (من قبيل الرجل الاقتصادي) معزولة عن بقية أجزاء الاقتصاد القومي (هذا لا يعني بطبيعة الحال أن نهمل هذا السلوك ، وإنما نعني به في صورته الاجتماعية وفي اطار هيكل الاقتصاد في مجموعه) . وبدأ الفكر الاقتصادي غير الماركسي يهتم من جديد بتحليل طبيعة النظام الاقتصادي وميكانيزم أدائه . ويمكن القول بصفة عامة أن فترة ما بين الحربين العالميتين تتميز بتيارين من الفكر الاقتصادي :

١ . التيار الأول نتج عن المناقشات التي ازدهرت في عشرينات وثلاثينات القرن العشرين ، أولاً بين الاقتصاديين السوفييت ، وثانياً بين الاقتصاديين الغربيين . حول مشكلات التخطيط الاقتصادي وإمكانية القيام بحساب رشيد عند توزيع الموارد الاقتصادية بين الاستعمالات المختلفة من خلال التخطيط . هنا نجدنا بصدد فكر يعكس حالة مشكلة تحقيق الرشادة الاقتصادية في الاقتصاد الاشتراكي الصاعد (٦٨) .

٢ . أما التيار الثاني فيهتم بكيفية أداء الاقتصاد الرأسمالي لمعرفة العوامل التي تحدد مستوى استخدام الموارد الاقتصادية الموجودة في المجتمع . بقصد التوصل في النهاية الى اكتشاف أسباب التبيد (تبيد الموارد الاقتصادية) الذي ينعكس في وجود بطالة جزء من الأيدي العاملة وعدم استعمال جزء من الطاقة الإنتاجية (المادية) الموجودة . ذلك الفكر تمثل في

(٦٨) أنظر في هذا النقاش الذي ستتاح لنا فرصة التعرف على طبيعته ومحتواه في الجزء الثالث من هذا الكتاب . وفيما يخص النقاش السوفيتي في عشرينات القرن :
N. Spulber ed. Foundations of Soviet Strategy of Economic Growth: Selected Soviet Essays, 1921 - 1930 Bloomington: Indiana University Press, 1964 — A. Litch, The Soviet Industrialisation Debate Cambridge, Massachusetts, 1969.

وأنظر ملخصاً لنقاش الثلاثينات في المراجع التالية :
C. D. Baldwin Economic Planning, Its Aims and Implications. Baroda, The Free Press of Illinois, 1942 ch. 4 — W. Brus Problèmes généraux du fonctionnement de l'économie socialiste. Maspéro, Paris, 1968, p. 29 - 83

نظرية كينز الخاصة بأداء الاقتصاد القومي في مجموعه (٦٩) . وهو فكر يعكس الانشغال بعلاج الأزمة التعمقة التي يجد الاقتصاد الرأسمالي نفسه فيها في المرحلة الأخيرة من مراحل وجوده (٧٠) .

وكان على الاقتصاد الرأسمالي أن ينتظر الحرب العالمية الثانية لكي يتمكن من الخروج من الكساد . ولكن انتهاء هذه الحرب يعلن عن مرحلة جديدة من مراحل الاقتصاد العالمي .

٣ - الاقتصاد السياسي في وقتنا هذا

شهد الاقتصاد العالمي منذ الحرب العالمية الثانية تحولا يرد أساسا الى العوامل الثلاثة التالية :

- زيادة الأهمية النسبية للمجتمعات التي تحاول بناء المجتمع الاشتراكي وزيادة معدلات التطور المخطط .
- ازدياد حدة حركة التحرر الوطني في المستعمرات وتفكك النظام الاستعماري ، على الأقل في شكله القديم .

- تحت تأثير هذين العاملين ، يضاف اليهما ما يحدث في داخل المجتمعات الرأسمالية نفسها ، يكف النظام الرأسمالي عن أن يكون النظام الاقتصادي الدولي ويصبح أحد

(٦٩) جون م. كينز John M. Keynes (١٨٨٣ - ١٩٤٦) . عمل أستاذا للاقتصاد السياسي بجامعة كامبردج بالجلترا ومستشارا اقتصاديا لحكومة المحافظين أثناء الحرب العالمية الثانية . أهم مؤلفاته هو كتاب « النظرية العامة في العمالة . والتقود والفاقة »

General Theory of Employment, Money and Interest

ظهر في ١٩٣٦ . وسنادر نظرية كينز بشيء من التفصيل في مؤلفنا التعلق بالتقود والتطور الاقتصادي . ولكننا نلاحظ من الآن أن تحليل كينز يمثل عودة الى الاهتمام بالتحليل الجمعي (الذي ينشغل بأداء الاقتصاد القومي في مجموعة) ، وهي عودة تكمل إحدى حركات الفكر الاقتصادي عبر الزمن (وذلك من وجهة نظر حجم الوحدة الاقتصادية محل الدراسة) : إذ كان التحليل جماعيا بصفة رئيسية من فرانسوا كينيه الى ماركس ، ليصبح وحديا بصفة أساسية عند الحديين . ثم يسترجع التحليل الجمعي مكان الصدارة مع كينز (الذي يمثل تحليله نوعا من التحليل الجمعي) . وهو ما سنؤكد في فترة ما بعد الحرب العالمية الثانية من الانشغال المتزايد بمشكلات التطور الاقتصادي .

(٧٠) هذا وقد دفع استمرار الأزمة وحدتها بعض الإقتصاديين غير الماركسيين الى التساؤل حول مصير الاقتصاد الرأسمالي الأمر الذي أعطى التحليل الخاص بالركود الاقتصادي economic stagnation stagnation économique الذي يرتبط على الأخص باسم إقتصادي أمريكي هو الفن هانس Akin Hansen أنظر مقاله :

Economic Progress and declining Population Growth, in, Reading in Business Cycle Theory, The American Economic Association Allen & Unwin, London, 1934, p. 366 & sqq.

الأنظمة الاقتصادية الدولية وان كان ما يزال النظام الأقوى .

وعلى صعيد الفكر الاقتصادي أدى الانشغال بمشكلات النمو في الاقتصاديات الرأسمالية المتقدمة ، والرغبة في الخروج من عملية التخلف ومحاولات الخروج منها في الاقتصاديات المتخلفة التي كانت ، وما زال الكثير منها ، تلعب دور الاقتصاديات التابعة للاقتصاديات الرأسمالية الأم ، والمشكلات التي يثيرها التطور المخطط (أو التطوير) في المجتمعات التي تعيش بناء أسس الاقتصاد الاشتراكي ، أدت هذه العوامل مجتمعة الى العودة الى الاهتمام . في مجال التحليل الاقتصادي . بمشكلات التطور الاقتصادي عامة ومشكلات التطوير الاقتصادي (أي التطور المخطط) خاصة . وعلى هذا النحو تعود نظرية التطور الاقتصادي لتشغل من جديد ، بعد فترة من الحسوف النيوكلاسيكي ، مركز الاقتصاد السياسي^(٧١) الذي يكون قد تبلور له موضوعه ومنهجه كعلم القوانين التي تحكم العلاقات الاقتصادية ، أي العلاقات التي تتعلق بإنتاج وتوزيع الأشياء المادية والخدمات اللازمة لمعيشة أفراد المجتمع ، في التعبير المستمر لهذه العلاقات ، وما يؤدي اليه هذا التغير من تطور العملية الاقتصادية في مجموعها وعلى الأخص بين طريقة الانتاج الرأسمالية وطريقة الانتاج الاشتراكية . هذه العلاقات هي التي تمثل الظواهر الاقتصادية ، كظواهر تحكمها قوانين موضوعية مستقلة عن ارادة الانسان ، كظواهر تاريخية متغيرة تمثل جزءا لا يتجزأ من الظواهر الاجتماعية التي تكون المجتمع في حياته في وسطه الطبيعي وكجزء لا يتجزأ من المجتمع

(٧١) هنا كذلك يتعين أن نرى الحركة الديالكتيكية (الجدلية) للفكر الاقتصادي : فقد تمثلت المشكلة الأساسية للكلاسيك في كيفية زيادة ثروة الأمم ، ومن هنا جاءت الأهمية الرئيسية لتحليل التطور في داخل بنائهم النظري . وبالنسبة لما ركس تمثلت المشكلة في الكشف عن قوانين الحركة للمجتمع الرأسمالي ، ومن هنا احتل تحليله للتطور الرأسمالي مكان الشرف في نظريته الاقتصادية . ثم يمتد التحليل الخاص بالتطور الاقتصادي من تحليل الحديد الذي إنشغلوا ، كما رأينا ، بسلك الوحدات الاقتصادية المنعزلة . واليوم يعود التحليل الخاص بالتطور والتطوير الاقتصادي ليحتل مركز التحليل الاقتصادي ، وانما مع فارق يمثل في أن هذا التحليل يجد تمت تصرفه ترسانة من أدوات التحليل الاقتصادي التي تم تطويرها عبر الزمن ، الأمر الذي يمكنه أن يكون ذي كيف أعلى اذا ما استند الى نظرية سليمة في القيمة تعي الفروق الكيفية بين طرق الانتاج السائدة في المجتمع الانساني المعاصر .

هذا وقد يكون من المفيد أن نشير الى أسماء أهم الكتاب المعاصرين الذين ترتبط بهم الكتابات المتعلقة بالتطور الاقتصادي . بالنسبة للنمو في الاقتصاديات الرأسمالية المتقدمة :

E. Domar, R. Frisch, R. Harrod, P. Massé, Perroux, R.M Solow, R Stone, J. Tinbergen...

وبالنسبة لمشكلات التطور في الاقتصاديات الاشتراكية المخططة :

P. Baran, Ch. Bettelheim, c. Bobrowski, H. Denis, M. Dobb, M. Kalecki, L. V. Kantorovitch, O. Lange, W. Leontief, V.S. Nemchinov, A. Nove, S. Stroumiline, P. Sweezy...

وفيما يتعلق بمشكلات التطور في الاقتصاديات المتخلفة :

P. Baran, ch. Bettelheim, M. Dobb, J. Castro, A.G. Frank, A.O. Hirschman, M. Kalecki, O. Lange, H. Lebenstein, W.A. Lewis, P.C. Mahalanobis, H. Myint, G. Myrdal, R. Nurkse, F. Perroux, R. Prebisch, K.N. Raj, V.K.R.V. Rao, J. Robinson, P.N. Rosentain, Rodan, A.N. Sen, J. Tinbergen, S. Amin...

العالمى في نموه المستمر. ويكون قد تبلور في نفس الوقت منح العلم ، الذى يعكس النظرة العاملة التي بمقتضاها تتصور الظواهر التي يتعلّق بها موضوع العلم ، وبين كيف يتأثّر لنا أن نستخدم في دراسة هذه الظواهر ، أى عند القيام بالمجهود التحليلي ، منح البحث العلمى بصفة عامة . على أن يلعب التجريد دوراً ذى أهمية خاصة في عملية الاستقصاء ، وهى عملية يستخدم في خلالها الاستقراء والاستنباط كسبيلين للاستخلاص المنطقي ، مع امكانية الاستعانة بصفة خاصة بالمنطق الرياضي باعتباره أعم صور الاستنباط ، وذلك عندما يتعلّق الأمر بالمظاهر الكمية ، أو القابلة للقياس الكمي ، للظواهر الاقتصادية .

على هذا النحو تنتهى من رحلتنا عبر تاريخ علم الاقتصاد السياسي . وبانتهاها بين لنا أن تعريفنا للاقتصاد السياسي ، من حيث موضوعه ومنهجه ، كما قدمناه في الباب الاول من هذا الجزء ، لم يكن يمكن الوصول اليه إلا عن طريق تتبعنا للعملية التاريخية التي ولد من خلالها هذا العلم وتطور ، أى تبلور من خلالها موضوعه ومنهجه ، والتعرف على مصدر الأفكار المختلفة ، الخاصة بموضوعه ، بتحديد مجال الظواهر التي ينشغل بها ، بطبيعة هذه الظواهر ، هل هي علاقات اجتماعية ، أم علاقات بين الانسان والأشياء تنجم عن سلوك أفراد من قبيل الرجل الاقتصادي ؟ هل هي اجتماعية ومتغيرة (ومن ثم تاريخية) أم أبدية وخالدة ؟ هل هي ظواهر ذات مظهرين كمي وكمي في ارتباطها العضوي ، أم ينسلخ عنها مظهرها الكمي ؟ هل تحكمها قوانين موضوعية أم لا ؟ وهل هذه القوانين مستقلة عن ارادة الانسان أم لا ، بمعنى آخر ، هل يسرى في حقها مبدأ الحتمية أم لا ؟ . والتعرف كذلك على مصدر الأفكار الخاصة بالمنهج من أين جاءت فكرة استخدام المنهج التجريبي في مجال دراسة الظواهر الاقتصادية ؟ من أين جاء المنهج التجريدي ؟ من أين جاء المنهج الديالكتيكي (الجدلي) ؟ من أين جاء استخدام الاستقراء والاستنباط كسبيلين للاستخلاص المنطقي ؟ من أين جاء استخدام المنطق الرياضي في دراسة الظواهر الاقتصادية ؟ الاجابة على هذه الأسئلة تمكنا من التوصل الى منح الاقتصاد السياسي ، كما عرفناه في الفصل الثاني من الباب الذى نتج عن تقابل وتصارع المناهج المختلفة التي برزت خلال عملية مولد العلم وتطوره .

كل هذا كان نتاج مفكرين مختلفين أتاحت لنا فرصة التعرف على أسماهم ، مفكرين عاشوا المراحل المختلفة لتطور العلم الذى تنصب عليه دراستنا (٧٢) .

(٧٢) ترك للقارئ مهمة العودة الى تفاصيل ما قلناه في تاريخ علم الاقتصاد السياسي لاستناد كل فكرة متعلقة بالموضوع والمنهج كما نرفها في الباب الأول الى الفكر الذى قال بها والمرحلة التي ترد اليها .

ويمثل النتاج النظرى لجهود هؤلاء المفكرين - وهو النتاج الذى يمثل - مجموعة من النظريات : نظرية الانتاج ، نظرية القيمة والأثمان (بما يرتبط بها من نظرية في العرض والطلب) ، نظرية التوزيع (نظرية الأجور ، نظرية الربح ، نظرية الفائدة ، نظرية الربح) ، النظرية النقدية ، نظرية العلاقات الاقتصادية الدولية ، نظرية التطور الاقتصادى ، كل هذه النظريات في علاقتها بطريقة الانتاج الرأسمالية وطريقة الانتاج الاشتراكية .

هذه النظريات (وما تتضمنه من نظريات أخرى) نطلق عليها اصطلاح « الاقتصاد السياسى » ، الذى يتميز عن غيره من فروع الدراسات الاقتصادية التي تطورت مع الاقتصاد السياسى ، والتي تكون مع الاقتصاد السياسى ما يسمى « بالعلوم الاقتصادية »^(٧٣) . هذه التفرقة بين الاقتصاد السياسى وغيره من فروع العلوم الاقتصادية يتعين أن نكون واعين لها :

- فهناك أولا التاريخ الاقتصادى^(٧٤) ، الذى تنصب الدراسة فيه على العملية الاقتصادية في تطورها في مجتمع معين في فترة تاريخية سابقة . مركز الانشغال هو الأحداث أو الوقائع الاقتصادية التي وقعت في هذا المجتمع خلال هذه الفترة . مثال ذلك دراسة التاريخ الاقتصادى لمصر في القرن التاسع عشر . هذا الفرع من فروع العلوم الاقتصادية يتمتع بأهمية خاصة ، اذ لا يمكن أن نأمل في فهم الظواهر الاقتصادية لأية فترة ، بما في ذلك الفترة الحالية ، دون معرفة كافية بالوقائع الاقتصادية في تاريخها السابق . يزيد على ذلك أنه باحتوائها « للوقائع التنظيمية » تسمح لنا دراسة التاريخ الاقتصادى بفهم كيف أن الظواهر الاجتماعية مرتبطة بعضها ببعض وكيف تكون العلوم الاجتماعية بالتالى مرتبطة بعضها ببعض .

- هناك ثانيا ما يسمى الاقتصاد الوصفي^(٧٥) الذى ينشغل بمشكلات الاقتصاد المعاصر ، مثال ذلك دراسة الموقف الاقتصادى في المجتمع المصرى في وقتنا هذا . ويفرق في اطار الاقتصاد الوصفي بين :

* الاحصاء الاقتصادى^(٧٦) ، وهو التعبير الرقى عن مختلف مظاهر العملية الاقتصادية

Economic Sciences; Sciences économiques.	(٧٣)
Economic History; Histoire économique.	(٧٤)
Discriptive Economics; Economie descriptive	(٧٥)
Economic Statistics; Statistiques économiques.	(٧٦)

الملموسة في مجتمع ما .

* والجغرافيا الاقتصادية^(٧٧) ، التي تتمثل في دراسة العملية الاقتصادية من وجهة نظر التوزيع المكاني للموارد والنشاطات الاقتصادية .

* وهناك أخيرا اقتصاديات الفروع المختلفة للنشاط الاقتصادي ، وهي تتمثل في الدراسات النوعية التي تهتم بفرع معين من فروع النشاط الاقتصادي : الاقتصاد الزراعي ، الاقتصاد الصناعي ، اقتصاديات النقل ، الى غير ذلك .

ويوجد بين فروع العلوم الاقتصادية هذه ، أي الاقتصاد السياسي وهذه الفروع الثلاثة ، علاقات اعتماد متبادل : فالنظرية لا غني عنها كجهاد في البحث الخاص بالتاريخ الاقتصادي والاقتصاد الوصفي . من ناحية أخرى ، دراسة العملية الاقتصادية في تاريخها هي السبيل الوحيد لاستخلاص معرفة عملية صحيحة . كما أن الاقتصاد الوصفي يزودنا بمعلومات تصبح لاحقا أساس دراسة التاريخ الاقتصادي .

فاذا ما انضح الفارق والعلاقة بين هذه الفروع من المعرفة الاقتصادية يمكننا أن نميز في إطار الاقتصاد السياسي على ضوء دراستنا لتاريخ العلم :

- النظرية الاقتصادية ، التي تستخدم بمعنى مصطلحي للتعبير عن النظرية ، أو النظريات ، الخاصة بطبيعة وكيفية أداء العاديات الاقتصادية بمظهرها العيني والقياسي ، (ومن ثم فهي تحتوي النظرية النقدية) .

- نظرية العلاقات الاقتصادية الدولية .

- نظرية التطور الاقتصادي .

- تاريخ الفكر الاقتصادي . ويتمثل في دراسة تاريخ هذه النظريات .

* * *

في إطار دراستنا هذه سنهتم أساسا بالنظريات المتعلقة بطبيعة وكيفية أداء العملية الاقتصادية على افتراض غياب العلاقات الاقتصادية الدولية (أي على فرض أن العملية الاقتصادية في الداخل توجد بمنعزل عن بقية الاقتصاد العالمي) . ولكن اتضح لنا من

الباب الثالث

الاقتصاد السياسي علم طرق الانتاج

رأينا أن عملية الانتاج هي عملية صراع بين الانسان والطبيعة ، وأن الانسان لا يعيش هذا الصراع بمفرده وإنما في جماعة . فعلمية الانتاج بالطبيعة عملية اجتماعية في اثنائها تقوم العلاقات بين أفراد المجتمع . هذه العلاقات الاجتماعية للانتاج تقوم ، كما رأينا ، على التعاون بين أفراد المجتمع وتقسيم العمل بينهم ، تقسيم العمل في داخل الوحدة الانتاجية وبين الوحدات الانتاجية وما يترتب عليه من اعتماد متبادل بين هذه الوحدات اعتمادا تتسع شبكته ومداه بازدياد درجة التقسيم الاجتماعى للعمل . فالوحدة الاقتصادية ، خلية النشاط الاقتصادى ، تعتمد في قيامها بنشاطها الاقتصادى على الوحدات الأخرى اما في حصولها على ما هو لازم لقيامها بانتاج (فالوحدة المنتجة للمنسوجات مثلا تعتمد في قيامها بالانتاج على الوحدة المنتجة للغزل والوحدة المنتجة لآلات النسيج ، وهذه بدورها تعتمد على الوحدات المنتجة لما هو لازم لانتاجها ، الوحدة المنتجة لآلات النسيج تعتمد على الوحدة المنتجة للصلب ، وهكذا) ، وإيا في تصريف ما تنتجه (فالوحدة المنتجة للصلب مثلا تعتمد في تصريف الصلب على الوحدات التي تستخدم الصلب كمدخل في الانتاج ، كالوحدات المنتجة للآلات ، وتلك المنتجة لعربات النقل ، وتلك التي تقوم ببناء المباني حيث يستخدم الصلب ، هكذا) .

هذه الشبكة من العلاقات الاجتماعية للانتاج ، في داخل الوحدات الانتاجية وفيما بينها تدور حول علاقة أساسية تحدد الطرق التي تستخدم بها وسائل الانتاج ومن ثم أشكال التعاون وتقسيم العمل ، وتحديد من ثم دور كل فرد في عملية الانتاج ونصيبه في ناتج هذه العملية . هذه العلاقة الأساسية تتماثل في ملكية وسائل الانتاج الموجودة تحت تصرف المجتمع وتمثل الركيزة التي تقوم عليها الشبكة من العلاقات الاجتماعية للانتاج . على أن يقصد بالملكية ، ليس مجرد الشكل القانوني ، وإنما السيطرة الفعلية على وسائل الانتاج ، وهي تتحدد بسلطة اتخاذ قرارات استخدام هذه الوسائل والتنفيذ الفعلى لهذه القرارات ومراقبة الاستخدام الفعلى للوسائل والأختصاص في النهاية بفائض عملية الانتاج . ومن ثم أمكن تمييز نوع علاقات الانتاج السائدة في مجتمع ما على أساس نوع ملكية وسائل الانتاج السائدة في هذا المجتمع .

هذه العلاقات الاجتماعية للانتاج بنوع ملكية وسائل الانتاج الذي تركز عليه انما -
عضويا (عن طريق تحدها به وتأثيرها عليه) مستوى تطور القوى الاجتماعية للانتاج ، أى
القوة العاملة التي تعيش في وسط تكنولوجى معين بما يلزم من خبرة فنية تكتسب من خلال
التجربة وتنقل عبر الأجيال ، ومجموعة وسائل الانتاج التي توجد تحت تصرف المجتمع والتي
تمثل في الأرض وأدوات العمل (نوعا وكما) والمواد موضوع العمل .

ويطلق على مستوى معين للقوى الاجتماعية للانتاج وما يرتبط به من نوع من علاقات
الانتاج (بما تركز عليه من نوع من ملكية وسائل الانتاج) اصطلاح طريقة الانتاج أو
الهيكل الاقتصادى . وهو يبين النحو المتميز الذى يترابط به هذا المستوى المعين من
مستويات تطور قوى الانتاج مع هذا النوع من علاقات الانتاج ، أى النمط الاجتماعى الذى
يكون عليه الكل الاقتصادى للمجتمع مما يعطى للعملية الاقتصادية في مجتمع معين شكلا
اجتماعيا يميزها عن العملية الاقتصادية في مرحلة مختلفة أو مجتمع مختلف . بمعنى ثالث ، اذا
كانت العملية الاقتصادية تأخذ ، في تطورها عبر الزمن ، أشكالا اجتماعية مختلفة فان
المشكلة التي تطرح نفسها على مستوى التطور النظرى هي مشكلة التوصل الى معرفة الشكل
الاجتماعى المتميز الذى تأخذه هذه العملية في المجتمع محل الدراسة المحدد في المكان
والزمان . وللتوصل الى ذلك ، يلزمنا :

(أ) أن نتحسس أولا مستوى تطور قوى الانتاج عن طريق التعرف على نوع القوة
العاملة الموجودة (كما وكيفا أى حيث القدرة الجسدية وما اذا كانت قوة عاملة عائلية أو
مسخرة أو أجيرة على سبيل الدوام أو التأقت) ، وكذلك التعرف على نوع المعرفة الفنية
التي تمتلكها الخاصة بما تستخدمه من وسائل انتاج في الأنواع المختلفة للنشاط الاقتصادى .
كما يتم التعرف على مستوى تطور قوى الانتاج عن طريق معرفة نوع وسائل الانتاج التي
تستخدمها القوة العاملة والفنون الانتاجية التي تتبعها لتحقيق نتيجة عملية العمل الاجتماعى
في كل مجالات النشاط الاقتصادى .

(ب) ويلزمنا ثانيا التعرف على نوع علاقات الانتاج الموجودة بين أفراد (مجموعات
وطبقات) المجتمع ، وذلك بالتعرف على من يملك وسائل الانتاج : الأرض وأدوات العمل
والوارد التي يجرى تحويلها في عملية الانتاج ، ومن بالتالى ، من أفراد المجتمع ، يكون
محروما من هذه الوسائل . وكذلك الحقوق التي يتمتع بها كل فرد (أو مجموعة أو طبقة) على
هذه الوسائل : هل هو حق استخدامها مباشرة استعبادا للآخرين ؟ أو حق وضعها تحت
تصرف الآخرين لاستخدامها بواسطتهم في مقابل جزء من الناتج ؟ أو حق استخدام هذه
الوسائل باستعمال العمل الأجير ؟ .

(ج) للتوصل أخيرا الى الكيفية التي يعطى بها التزاوج بين هذا المستوى لتطوير قوى الانتاج ونوع علاقات الانتاج القائمة ، يعطى بها لكل عملية العمل الاجتماعى شكلا متميزا يميزها عن الأشكال الأخرى ويبين :

● نوع النشاط الاقتصادى السائد ، والكيفية التي يتم بها النشاط الاقتصادى عن طريق بيان الدور الذى يقوم به كل فرد (مجموعة أو طبقة) في عمالية العمل الاجتماعى

● ويبين ما اذا كان هذا النشاط يتم ، من وجهة نظر من يتخذون قرارات الانتاج ، بقصد الاشباع المياشر لحاجات المنتجين أم بقصد المبادلة .

● كما يبين الكيفية التي يتم بها توزيع ناتج عملية العمل الاجتماعى بين أفراد (مجموعات وطبقات) المجتمع ، وعلى الأخص مصير الجزء من الناتج الاجتماعى الذى يسمى بالفائض الاقتصادى : قدره والأشكال التي يأخذها ، والاختصاص به وكذلك الاستخدامات التي يوجه لها .

● ويبين أخيرا الكيفية التي تضمن بها استمرارية عملية الانتاج ، ومن ثم استمرارية المجتمع بأكمله ، عبر الزمن ، أى الكيفية التي تضمن بها تجدد الانتاج من فترة لأخرى .

النحو المتميز الذى تمتزج به هذه « الكيفيات » هو الذى يعطينا التركيبة الخاصة لمستوى معين من تطوير قوى الانتاج مع نمط معين من علاقات الانتاج تسمى بطريقة الانتاج أو أسلوب الانتاج . بعبارة أبسط نحن هنا بصدد الكيفية التي ينظم بها مجتمع معين عملية العمل الاجتماعى فيه .

وتشغل فكرة طريقة الانتاج مكان الشرف في علم الاقتصاد السياسى وذلك للأسباب الآتية :

١ - أن موضوع الاقتصاد السياسى وإن كان يتعلق بالظواهر الاقتصادية المكونة لتساية الانتاج والتوزيع فإنه يتعلق بها ، كما رأينا ، في أشكالها الاجتماعى المختلفة ، الأمر الذى يمكن منه القول بأن موضوع العلم يتعلق في الواقع بالطرق الاجتماعى المختلفة للانتاج أو بالمياكل الاقتصادية المختلفة .

٢ - يرتب على ذلك أنه في عملية البحث العلمى (أى عند استخلاص المعرفة) ترتبط النظرية (المثلة للمعرفة المستخلصة) بطريقة الانتاج أو بالميكمل الاقتصادى . فالميكمل الاقتصادى هو الذى يفرض على الباحث مشكلات أو أسئلة معينة . الحاح المشكلة في الواقع العملى يحدد المركز الذى تشغله في نطاق الفكر . يتم ذلك على مرحلتين :

* أولاً تبدأ المشكلة في الظهور ثم تتطور الى أن تصبح ملحة في نطاق الممارسة أى في نطاق الواقع الاجتماعي للنشاط المادى^(١) .

* في المرحلة الثانية يصل هذا الالتحاح الى درجة تدفع المشكلة الى وعى المفكر فتعكس مشكلة في نطاق العمل النظرى^(٢) .

هذان المجالان لا يفصل أحدهما عن الآخر ، اذ يكونان جزءا من الواقع الاجتماعي ، من التجربة الاجتماعية^(٣) . ثانيهما يتحدد بالأول ثم يؤثر بدوره عليه ، فالعلاقة بينهما علاقة تأثير متبادل .

اذا كان الأمر كذلك عند القيام باستخلاص النظريات (أى في مرحلة تكوينها) يعين ربط كل نظرية بالهيكل الاقتصادي عند دراسة النظريات المختلفة .

٣ - أن فكرة طريقة الانتاج أو الهيكل الاقتصادي هي التي تبين لنا التلاحم العضوي بين طبيعة الكل الاقتصادي وكيفية أدائه : كيف أن طبيعة الاقتصاد تكون على نحو يمكن كل جزء من أجزائه من القيام بوظيفته ، وأن أداء الاقتصاد في مجموعه يتم بفضل قيام هذه الأجزاء كل بدور يتمتع بأهمية معينة تتوقف على أهمية الجزء في الهيكل الاقتصادي . أداء الاقتصاد في مجموعه يؤدي بدوره ، وفي المدى الطويل ، الى تغييرات تصيب الهيكل الاقتصادي نفسه . وعليه لا يمكن فهم أداء اقتصاد معين بمعزل عن هيكله .

٤ - من ناحية السياسة الاقتصادية - وهي تمثل مجال الاستفادة من المعرفة النظرية في التأثير على الواقع الاقتصادي - سنرى فيما بعد أن التطور الاقتصادي يعني التغيير الهيكلي للاقتصاد القومي وأن التطوير يعني التغيير الهيكلي انراعى (المخطط) . ومن ثم تمثلت نقطة البدء في كل جهود تطويرية في معرفة الهيكل الاقتصادي المراد تغييره . وكذلك معرفة التلامح العريضة لهيكل المراد الوصول اليه من خلال جهود التطوير . في التوصل الى هذه المعرفة تمثل فكرة طريقة الانتاج الأداء النظرية الأساسية .

لكل هذه الأسباب يتعين علينا الآن أن نتعرف بشيء من التفصيل على فكرة طريقة الانتاج التي لابد أن تكون أساسها في عرفنا لتاريخ عالم الاقتصاد السياسي (وما سبقه من

(١) La pratique de l'activité matérielle

(٢) La pratique théorique

(٣) social praxis إذا أردنا استخدام اصطلاح Praxis اللاتيني الذى أصبح مأثورا في نطاق نظرية المعرفة

فكر اقتصادي) في الباب السابق. ولما كان هذا التاريخ يغطي الفترة التاريخية التي شهدت، وما تزال تشهد، طريقة الانتاج الرأسمالية والانتقال الى طريقة الانتاج الاشتراكية، كان من الطبيعي أن نبين، بعد أن نحدد مفهوم فكرة طريقة الانتاج، الخصائص الجوهرية لطريقة الانتاج الرأسمالية والخصائص الجوهرية لطريقة الانتاج الاشتراكية. وعليه ينقسم هذا الباب الثالث الى فصول ثلاثة :

- الفصل الأول : في مفهوم فكرة طريقة الانتاج .
- الفصل الثاني : في الخصائص الجوهرية لطريقة الانتاج الرأسمالية .
- الفصل الثالث : في الخصائص الجوهرية لطريقة الانتاج الاشتراكية .

الفصل الأول

في مفهوم فكرة طريقة الإنتاج^(١)

نعلم أنه للقيام بعملية الإنتاج بصرف النظر عن شكلها الاجتماعي يتعين أن تتوفر الشروط المكونة لعناصر هذه العملية ، وهي :

- العمل ، المتمثل في الجهود الواعى الذى تقوم به القوة العاملة بما تتمتع به من معرفة فنية .

- ووسائل الإنتاج ، التي تتمثل في الأرض وأدوات العمل والمواد موضوع العمل التي يجرى تحويلها في عملية الإنتاج .

هذه الشروط التي اصطلاحنا على تسميتها بالقوى الاجتماعية للإنتاج تمثل جوهر عملية الإنتاج مجردا عن الشكل الاجتماعي لهذه العملية . هذه القوى تبين في تغيرها المستمر مستوى إنتاجية العمل وتعكس بالتالى مدى سيطرة الانسان في المجتمع على الطبيعة . وفي اطار هذه القوى تكون وسائل الإنتاج محلا لعلاقة اجتماعية تحدد موقف كل فرد في مواجهة الآخرين ازاء وسائل الإنتاج وتحدد بالتالى دوره في عملية الإنتاج ونصيبه في الناتج الاجتماعي ، ومن ثم تكون العلاقة التي تتركز عليها العلاقات التي تنشأ بين الأفراد في عملية الإنتاج . هذه العلاقات تتوافق مع مستوى تطور قوى الإنتاج لتكون معها طريقة في الإنتاج تتميز عن غيرها من طرق الإنتاج . وعليه تتحدد طريقة الإنتاج في نفس الوقت بنوع علاقات الإنتاج السائدة ومستوى تطور القوى الاجتماعية للإنتاج . لنرى أولا كلا من هذين المحددين لتتوصل ، الى التمييز نظريا بين بعض طرق الإنتاج التي لمسناها في دراستنا حتي الآن . ابتداء من فكرة (مقولة) طريقة الإنتاج ، الى الفكرة المتعلقة بالكل الاجتماعي ، وهي فكرة (أو مقولة) التكوين الاجتماعي .

(١) يستخدم أسلوب الإنتاج ، كمرادف في اللغة العربية لطريقة الإنتاج .

١ - نوع علاقات الانتاج السائدة

في تحديدنا لنوع علاقات الانتاج السائدة سنرى أولا المقصود بعلاقات الانتاج والعلاقة الأساسية التي ترتكز عليها والتي وفقا لنوعها يمكن التفرقة بين أنواع مختلفة من روابط الانتاج. لئى بعد ذلك ما يرتبط بنوع علاقات الانتاج من هدف مباشر للنشاط الاقتصادى وطريقة أداء لهذا النشاط في مجموعه .

أولا - علاقات الانتاج :

يقصد بعلاقات الانتاج الروابط التي تقوم بين أفراد الجماعة في أثناء عملية الانتاج ويتحدد وفقا لها دور كل فرد أو فئة اجتماعية في عملية الانتاج والكيفية التي يتحدد بها توزيع الناتج الاجتماعى بين الفئات أو الطبقات الاجتماعية المختلفة . نعلم أن الانسان لا يعيش صراعه مع الطبيعة بمفرده وإنما في جماعة يتعاون أفرادها ويعتمد كل منهم على الآخر اعتمادا ينعكس في تقسيم اجتماعى للعمل . نعلم كذلك أنه ابتداء من مرحلة معينة في التطور بدأ الانسان يخلق بعمله أدوات يقصد بها زيادة انتاجية . وبدأ تراكم هذه الأدوات التي تعدد بتعدد النشاطات الاقتصادية وتطورها .. مصحوبا بتراكم المعرفة الفنية - يلعب دورا تزداد أهميته يوما بعد يوم الى أن أصبح وجود هذه الأدوات شرطا ضروريا لتقيام عملية الانتاج الاجتماعى . بحيث أصبح من المستحيل تصور قيام الانتاج دون هذه الأدوات وكذلك المواد التي يجرى تحويلها (أى موضوع العمل) . من هذا الوقت يصبح تملك الأرض وأدوات العمل وتملك الأشياء التي يتم تحويلها في أثناء عملية الانتاج بما يحوله من سيطرة فعلية عليها عاملا أساسيا في تحديد مصير نتيجة عمل الجماعة في صراعها مع قوى الطبيعة . بمعنى آخر ، عندما يصبح وجود وسائل الانتاج شرطا جوهريا لتقيام الجماعة بعملية الانتاج الاجتماعى تبدأ العلاقة الاقتصادية التي يكون مصيرها موقف كل فرد (من الأفراد الآخرين) ازاء وسائل الانتاج في أن تكون الرابطة الاجتماعية الجوهريّة التي تحدد مصير عملية الانتاج ونصيبه في ناتج هذه العملية . ومع ازدياد اعتماد القوة العاملة على المقترنات من وسائل الانتاج لتقيام بعملية الانتاج الاجتماعى تزداد أهمية هذه الرابطة الاجتماعية الجوهريّة . التعبير القانوني لهذه الرابطة هو الملكية . ملكية وسائل الانتاج تصبح أساسا تتضمنه من سيطرة فعلية عليها ، العامل الجوهري في تحديد دور كل فرد في عملية الانتاج ومصير ناتج الصراع الاجتماعى لأفراد المجتمع مع قوى الطبيعة ، وتصبح بالتالى الركيزة التي

ترتكز عليها علاقات الانتاج^(١).

وقد عرف التطور البشرى نوعين من ملكية وسائل الانتاج : الملكية الخاصة والملكية الجماعية (لن ندخل هنا في التفاصيل الخاصة بالأشكال المختلفة التي يأخذها كل نوع من هذين النوعين للملكية وسائل الانتاج لا لأن ذلك غير مهم ، بل بالعكس اذ هو أمر ذو أهمية حيوية . وانما لأن مجال دراستنا هذه لا يتسع لذلك) . بناء عليه يمكن التفرقة بين طرق انتاج ترتكز فيها علاقات الانتاج على الملكية الخاصة (سواء أكانت ملكية فردية أم ملكية الدولة) لوسائل الانتاج (مثال ذلك طرق الانتاج السابقة على طريقة الانتاج الرأسمالية فيما عدا الانتاج في المجتمع البدائي القائم على الملكية الجماعية لوسائل الانتاج^(٢) . وبعض صور الملكية الجماعية في المجتمعات الأسيوية القديمة) وبذلك طريقة الانتاج الرأسمالية ، وطرق انتاج ترتكز فيها علاقات الانتاج على الملكية الجماعية لوسائل الانتاج . على النحو الذى سنراه لطريقة الانتاج الاشتراكية .

ثانيا . الهدف من النشاط الاقتصادى :

الهدف العام من النشاط الاقتصادى هو ، كما نعلم ، اشباع حاجات أفراد المجتمع . والحاجات اللازم اشباعها هى نتاج لمجموع ظروف الحياة في مجتمع ما . تحديد هذه الحاجات يحدده في نفس الوقت الغايات التي تقصد من وراء القيام بالنشاط الاقتصادى في هذا المجتمع المعين ، وهى غايات تستقر عن طريق العادات والأخلاق الاجتماعية ، ويقرها الدين ويحميها التشريع في بعض الأحيان . فاذا كان الهدف العام من النشاط الاقتصادى واحد (وهو اشباع حاجات افراد المجتمع) فإن الغاية المباشرة من القيام بالنشاط الاقتصادى ، أى الهدف المباشر من وجهة نظر من يتخذ قراراته الانتاج ، هذه الغاية المباشرة تتحدد اجتماعيا . ومن ثم تاريخيا . وتختلف من طريقة الى أخرى من طرق الانتاج . فيما يتعلق بهذا الهدف المباشر للنشاط الاقتصاد يمكن تمييز الأنواع الثلاثة الآتية من الأهداف :

(١) من المهم أن نوضح أن الملكية لا تقصد لانباتها ولا بما لنفسه من لقب قانوني . انما هي تقصد بالنسبة الذى تحول فيه لصاحب اللقب سيطرة فعلية على وسائل الانتاج . في الحالات التي تنفصل بها السيطرة الفعلية عن الملكية الشكلية تصبح الفعلية هى الحاسمة فيما يتعلق بكيفية استخدام وسائل الانتاج وكيفية توزيع الناتج .

(٢) أنظر فيما يتعلق بنشأة الملكية . أولا الملكية الجماعية في المجتمعات البدائية ثم الملكية الخاصة :

E. H. Morgan Ancient Society (1917) 2nd Indian edition, Bharati Library, Calcutta, 1958, p. 535 & sqq. — V.G. Childe, Man Makes Himself Watts & Co London, 1948 — L.D. Bernal, Science in History, Watts, London, 1957, p. 52 & sqq. — E.J. Hobsbawm ed. K. Marx, Pre-capitalist Economic Formations, Lawrence & Wishart, London, 1994.

* فقد يكون الهدف الذى يسعى الى تحقيقه القائمون على أمر الانتاج هو الاشباع المباشر لحاجات المنتجين وحاجات من يلزمون في مواجهتهم بالتنازل لهم عن جزء من منتجاتهم (أو عن بعض وقت عملهم) ، في هذه الحالة يهدف النشاط الانتاجى الى الاشباع المباشر لحاجات المنتجين وحاجات من يملكون وسائل الانتاج . فلو تصورنا الانتاج في القرية المصرية قبل أن تغلغل فيها طريقة الانتاج الرأسمالية نجد غالبية أهلها يعملون بالزراعة . الى جانب الفلاحين يوجد بعض الحرفيين (كالنجار والحداد .. الى غير ذلك) . الفلاحون ينتجون بقصد اشباع حاجاتهم وحاجات من يملكون وسائل الانتاج وخاصة الأرض ولا ينتجون للسوق . الحرفيون لا يقومون بالانتاج إلا بناء على طلب سابق محدد مقدما . فهو ينتج لاشباع هذا الطلب المحدد ، وليس لمستهلك مجهول . هنا نكون بصدد طريقة للانتاج تتميز بهدف يتمثل - من وجهة نظر من يتخذ قرارات الانتاجات - في اشباع مباشر لحاجات الافراد . كان هذا هو الحال الغالب في الانتاج في طرق الانتاج السابقة على الرأسمالية .

* كما أن الغاية المباشرة من النشاط الاقتصادى قد تتمثل في تحقيق الكسب النقدى (في صورة دخل نقدى) . هذه الحالة تصبح هي الغاية والوسيلة لتحقيق الأهداف الأخرى ، أى لاشباع الحاجات المختلفة ، اذ يستطيع الفرد عن طريق الحصول على الدخل النقدى وانفاقه اشباع حاجاته في حدود هذا الدخل . هذه الغاية من النشاط الاقتصادى تسيطر عندما تسود ظاهرة الانتاج بقصد المبادلة ، والمبادلة التقديدية . وهى تنعكس في مجال الانتاج فتجعل الهدف من القيام به تحقيق الربح النقدى ، كما هو الحال بالنسبة لطريقة الانتاج الرأسمالية . فصاحب المشروع الرأسمالى (أو من يديره لحسابه) انما يتخذ قرارات الانتاج بقصد الحصول على الربح النقدى ، وذلك على النحو الذى سنراه عند الكلام عن الخصائص الجوهرية لطريقة الانتاج الرأسمالية .

* كما قد تتمثل الغاية المباشرة من النشاط الاقتصادى في اشباع الحاجات التى تسمح الموارد الانتاجية للمجتمع - في ظل الظروف الفنية والاجتماعية - للانتاج - باشباعها لغالبية أفراد المجتمع ، كما هو الشأن بالنسبة لطريقة الانتاج الاشتراكية على التفصيل الذى سنراه عند التعرف على خصائصها الجوهرية .

ثالثا - طريقة أداء وسير العملية الاقتصادية :

هنا يمكن التفرقة بين طريقة للانتاج تسير سيرا تلقائيا - تكون فيه النتيجة النهائية للعملية الاقتصادية في مجموعها محصلة القرارات الفردية المستقلة التى تتخذ دون تنسيق سابق بينها ، وبين طريقة للانتاج تسير سيرا واعيا - أو مخططا - تلقي فيه نتيجة النشاط الاقتصادى في

بمجموعه رعاية قبل بدء النشاط تتمثل في تحديد هدف للنشاط الاقتصادي في مجموعه وفي تحديد الوسائل التي تمكن من تحقيق هذا الهدف لفترة زمنية مستقبلية محددة . مثال للحالة الأولى نجده في أداء الاقتصاد القومي في طريقة الانتاج الرأسمالية من خلال العمل التامالي لقوى السوق . فهي تعمل عن طريق ميكانيزم السوق . أما الحالة الثانية فهي في حالة طريقة الانتاج الاشتراكية التي تعمل من خلال ميكانيزم التخطيط كما سنرى فيما بعد .

* * *

تلك هي علاقات الانتاج بارتكازها على نوع ملكية وسائل الانتاج السائدة في المجتمع وما يرتبط بها من هدف مباشر للنشاط الاقتصادي وطريقة لأداء هذا النشاط في مجموعه . نوع علاقات الانتاج السائدة انما يرتبط ارتباطا عضويا بمستوى تطور قوى الانتاج التي يأخذ كل منها شكلا اجتماعيا مختلفا عند مستوى معين من التطور معطيا بالتالي لعلاقات الانتاج الطابع الذي يجعلها تميز مع مستوى تطور قوى الانتاج شكلا معينا من الأشكال الاجتماعية للانتاج ، أى طريقة معينة للانتاج . ما المقصود بذلك ؟

٢ - مستوى تطور قوى الانتاج

قلنا أن القوى الاجتماعية للانتاج هي القوة العاملة بتكوينها الفني ووسائل الانتاج من أرض وأدوات عمل ومواد موضوع العمل . وان هذه القوى تمثل جوهر العملية الانتاجية بصرف النظر عن شكلها الاجتماعي . والواقع أن صراع الانسان مع الطبيعة يعكس في تغيير لقواه الانتاجية ينتج عن معرفته لقواها وزيادة انتاجيته بتنوع وتحسين أدوات العمل وزيادة خبراته الفنية .

هذه القوى ، وان كانت تمثل دائما جوهر عملية الانتاج ، تأخذ عند كل مستوى من مستويات تطورها شكلا مختلفا . فالعمل الذي هو في جوهره مجهود واع يبذله الانسان على قوى الطبيعة يأخذ أشكالا مختلفة عند مستويات تطور قوى الانتاج في مجموعها : فهو يصبح عمل العبيد عند مستوى تطور قوى الانتاج في اليونان القديمة (حيث يكون الانسان نفسه أداة انتاج ، ويصبح عمل الاقنان (رقيق الأرض) عند مستو آخر من مستويات تطور قوى الانتاج ؛ أى في أوروبا العصور الوسطى ، ويصبح العمل الأجير ، حيث قوة العمل تصبح سلعة ، عند مستوى تطور قوى الانتاج في أوروبا المعاصرة .. وهكذا . والأرض ، وبعبارة أدق التربة ، التي هي وسيلة انتاج ، هي في الأصل هبة من الطبيعة . هذه الأرض تصبح الملكية العقارية عند مستوى تطور قوى الانتاج الذي عرفته اليونان

القديمة ، وتصبح الملكية العقارية عند مستوى تسود فيه كوسيلة انتاج في أوروبا العصور الوسطى .. وهكذا .. ووسائل الانتاج الأخرى (أدوات العمل وموضوعه) التي تكون مجرد وسائل انتاج عند مستوى معين من تطور قوى الانتاج . تصبح رأس مال عند مستوى آخر على نطاق ضيق في مرحلة أولى لتكون الظاهرة السائدة في مرحلة تالية .

قوى الانتاج تأخذ اذن عند المستويات المختلفة لتطورها أشكالاً تعطى لكل مستوى وعاء من علاقات الانتاج ينضم اليه ليحدد نوع طريقة الانتاج السائدة . ولكن كيف نميز المستويات المختلفة لتطور قوى الانتاج كما كس لدى سيطرة الانسان (في المجتمع) على قوى الطبيعة ؟ .

يمكن القول أن مستوى تطور قوى الانتاج ينعكس في كمية ونوع هذه القوى وفي الكيفية التي تستخدم بها في فروع النشاط الاقتصادي المختلفة . وهو ما يمكن التوصل اليه عن طريق الوزن النسبي لقطاعات النشاط المختلفة .

مع تطور المجتمع الانساني يتعدد النشاط الاقتصادي وتطور فنونه : من جمع الثمار الى الصيد . الى الزراعة بمختلف أنواعها . الى الصناعة بمختلف فروعها . وكذلك النشاطات المتمثلة في القيام بالخدمات المختلفة . أيا ما كان الأمر فانه يمكن أن نميز بين أنواع ثلاثة من النشاط الاقتصادي وفقاً لمدى مباشرة العلاقة بين الانسان والطبيعة .

١ - فهناك النشاط الأولي حيث العلاقة بين الانسان والطبيعة علاقة مباشرة وحيث الدور الذي تقوم به الطبيعة في عملية الانتاج دور واضح : مثال ذلك الصيد بمختلف أنواعه ، والزراعة وتربية المواشي والدواجن ، والنشاط الاستخراجي في المناجم والحاجر . بعض المنتجات الناتجة من هذا النشاط قد تصلح لاشباع الحاجات النهائية للانسان كالخضروات الطازجة أو كاستخدام الفحم في التدفئة المنزلية ، والبعض الآخر يتعين أن يكون موضوعاً لنشاط انتاجي آخر قبل أن يستعمل في اشباع الحاجات النهائية للانسان كالقطن لا بد من مروره بمراحل مختلفة قبل أن يصبح ملابس .

٢ - وهناك ثانياً - النشاط الثانوي أو الصناعي الذي ينصب على تحويل منتجات تم انتاجها في نشاط من النشاطات الأولية . هنا تكون العلاقة بين الانسان والطبيعة أقل مباشرة ويزيد وضوح العلاقة بين الانسان والانسان . في هذا النوع من النشاط الانتاجي يعمل الانسان في ظل ظروف تمثل سيطرة أكبر من جانبه على قوى الطبيعة ، فبينما في الزراعة مثلاً تتوقف نتيجة عملية الانتاج لحد كبير (قد يمثل العامل الحاسم في بعض الأحوال) على ظروف طبيعية (مناخية مثلاً) فان الانتاج الصناعي يتوقف (الى جانب اعتماده غير المباشر على

النشاط الأولى) على ظروف هي من صنع الانسان كشروط العمل في داخل المصنع . من هنا مثلت الصناعة مرحلة أرقى من مراحل سيطرة الانسان على قوى الطبيعة ومن هنا كانت انتاجية العمل في الصناعة أعلى منها في الزراعة إلا عندما تصبح الزراعة نوعا من الصناعة وهو ما لا يتحقق إلا بوجود الصناعة كأساس للنشاط الاقتصادي . هذه الحقيقة بتعين ألا تغيب عن ذهننا اذ يرتكز عليها اختيار التصنيع كسبيل لتطوير الاقتصاديات المختلفة كالاقتصاد المصري .

هذا ويطلق على هذين النوعين من النشاط - الأولى والثانوى - الانتاج المادى أو السلعى .

٣ - وهناك ثالثا نشاط الخدمات حيث العلاقة بين الانسان والطبيعة أقل مباشرة عنها في حالة النشاط الثانوى. مثال ذلك خدمات النقل والمواصلات السلكية واللاسلكية والبريد والتجارة والبنوك والتأمين . وخدمات التزويد بالكهرباء والغاز والمياه ، وخدمات التعليم والصحة . والخدمات الثقافية والرياضية والترفيهية وكذلك خدمات الدفاع والأمن الداخلى (بوليس ، قضاء ، سجون ... الخ) والادارة ، والخدمات التي يقوم بها أصحاب المهن الحرة كالمحاماة والمحاسبة ... الى غير ذلك .

هذا ويمكن التفرقة بين خدمات تربط بنشاط الانتاج المادى أو السلعى كالتجارة ونقل المنتجات ونقل الأشخاص في أثناء قيامهم بالانتاج والمواصلات السلكية واللاسلكية التي تخدم الانتاج ، وخدمات تقدم للأفراد في غير نشاطهم الانتاجى كتنقل الأشخاص للتنزه والخدمات الترفيهية . بالإضافة الى هذين النوعين من الخدمات هناك خدمات بعد أداؤها هدفا ووسيلة في نفس الوقت : فهو يمثل هدفا لأن مستوى المعيشة في المجتمع يتوقف عليها ، وهو وسيلة لأن وجود هذه الخدمات يؤدي الى زيادة انتاجية الأفراد وزيادة الانتاج المادى بالتالى : مثال هذا النوع الأخير من الخدمات خدمات التعليم بأنواعه المختلفة والصحة وما شابه ذلك . فالقدر من التعليم يمثل أحد مكونات المستوى المعيشى لأفراد المجتمع ، ومن ناحية توفر التعليم ، وخاصة التعليم الفني ، يؤدي الى زيادة انتاجية الافراد عند قيامهم بنشاط الانتاج السلعى .

كل هذه النشاطات مع تباينها وتعددتها مرتبطة ببعضها البعض ويعتمد كل نشاط على الآخر اعتمادا متبادلا . فالقيام بانتاج المنسوجات مثلا يتعين وجود الآلات والمواد الأولية . الآلات تحصل عليها من فرع من فروع النشاط الصناعى هو الفرع المنتج لآلات النسيج . هذا الفرع يحتاج الى الصلب لصناعة الآلات ، فرع صناعة الصلب يحتاج الى الحديد

الخام . وهذا الأخير نحصل عليه من أحد النشاطات الأولية المتمثلة في استخراج الحديد . أما المادة الخام في صناعة النسيج فهي الخيوط المعزولة التي تصنع من القطن بالنسبة للمنسوجات القطنية ، والقطن نتاج نشاط أول هو النشاط الزراعي . كذلك الأمر بالنسبة للقيام بخدمة معينة ولتكن خدمة التعليم مثلا . لأداء هذه الخدمة يتعين توافر الآس لازم لأدائها : أى المدارس أو المعاهد أو الكليات مزودة وفقا لنوع التعليم الذى ير - القيام به . لبناء المدارس والمعاهد يلزمنا الحصول على مواد البناء من طوب وأسمنت وأخشب وصلب وأدوات صحية ، وهذه تمثل منتجات تنتج عن نشاط أولى أو نشاط ثانوى . كذلك يلزمنا أدوات وآلات بالنسبة لورش المدارس والمعاهد الفنية ، وهو ما نحصل عليه من النشاط الصناعى . فإذا ما توفر الأساس اللازم للقيام بخدمة لازم لأدائها وجود أشخاص مؤهلين للقيام بالادارة والتعليم في المدارس والمعاهد وكليات الجامعات . هؤلاء في حاجة الى مواد يستخدمونها في أداء الخدمة سواء في التعليم أو في البحث كما أنهم في حاجة الى مواد استهلاكية يعيشون عليها . كل هذه المواد نحصل عليها من النشاط الأول أو من النشاط الصناعى .

فإذا ما تصورنا الوحدات التي تقوم بكل نوع من هذه الأنواع الثلاثة من النشاط وكأنها مجمعة في وحدة كبيرة تمثل قطاع النشاط أمكن القول أن الاقتصاد القومى - وهو المكون من مئات الألوف من الوحدات الانتاجية - ينقسم الى قطاعات ثلاثة : قطاع النشاط الأول (وأهم نشاطاته الزراعة) ، القطاع الصناعى ، وقطاع الخدمات .

الوزن النسبي لكل قطاع من قطاعات النشاط الاقتصادى (أى أهميته بالنسبة للقطاعات الأخرى) ولكل فرع في داخل هذه القطاعات يعكس كم ونوع قوى الانتاج المستخدمة ومن ثم انتاجية العمل في هذا القطاع أو الفرع . ويحدد بالتالى مدى مساهمته في النشاط الاقتصادى في مجموعه (أى مساهمته في الناتج الاجتماعى) الأمر الذى يبين النشاط الغالب في الاقتصاد القومى .

الوزن النسبي لقطاعات النشاط الاقتصادى يعبر اذن عن مستوى تطور قوى الانتاج ، اذ هذا الوزن النسبي وخاصة لقطاع الصناعة (والفروع المختلفة في داخل هذا القطاع) يحدد في النهاية - في ظل نوع علاقات الانتاج السائدة - مستوى انتاجية العمل وسرعة نمو الناتج الاجتماعى .

عن طريق بيان الدور الذى يلعبه النشاط الصناعى والأنواع المختلفة من الصناعة ودرجة تصنيع الزراعة يعكس الوزن النسبي لهذه القطاعات - في المرحلة الحالية من مراحل تطور

المجتمع البشرى - درجة تطور قوى الانتاج في اطار طريقة الانتاج السائدة . فاذا كان الوزن النسبي للقطاع الصناعى (بما يحتويه من صناعات أساسيه) أكبر غلبت الصفة الصناعية على النشاط الاقتصادى وكان الاقتصاد متطورا من الناحية الفنية ، أى من ناحية العلاقة بين الانسان والطبيعة وما تعكسه من درجة سيطرة الانسان على قوى الطبيعة . أما اذا كانت الأهمية النسبية للزراعة (أو للنشاط الأول بصفة عامة) أكبر دون أن تكون هذه الزراعة مصنعة غلب الطابع الزراعى على النشاط الاقتصادى وكان الاقتصاد متخلفا . وذلك في اطار علاقات الانتاج السائدة ، وهى علاقات تركز على علاقة أساسية هى رأس المال . إذ تختلف مجتمعات ما يسمى « بالعالم الثالث » هو نتاج العملية التاريخية لتطور الرأسمالية على الصعيد العالمى . في اطار هذه العملية يكون تخلف الاقتصاد القومى من الناحية الفنية ، أى من ناحية مستوى تطور قوى الانتاج فيه ، مسألة نسبية : فهو متخلف بالنسبة لامكانيات الاحتمالية (وخاصة في القوة العاملة) ، وهى امكانيات لا تتحدد لا بمعزل عن التراكم من الثروة العلمية والتكنولوجية للمجتمع البشرى ولا بمعزل عن الامكانيات الفعلية للمجتمعات التي تبني أسس المجتمع الاشتراكى . وهو متخلف بالنسبة لمستوى تطور قوى الانتاج الذى وصلت اليه اقتصاديات أخرى سواء عن طريق التطور الرأسمالى أو عن طريق التطور الاشتراكى وكلاهما يشير الى أن الهيكل المتقدم يمثل من الناحية الفنية - في هذه المرحلة من مراحل التطور البشرى - الهيكل الذى يغلب عليه الطابع الصناعى والذى يشتمل قطاعه الصناعى على الصناعات التي تعد أساس القيام بالنشاط الاقتصادى في قطاعاته المختلفة .

وعليه يتحدد مستوى التطور ، في المرحلة الحالية من تاريخ المجتمع البشرى ، بالدور الذى تلعبه الصناعة (ونوع الصناعة) في الاقتصاد القومى ومدى تحول الزراعة الى نوع من النشاط الصناعى . وهو ما يؤدي بنا الى القول بأن التطور يعنى ، من الناحية الفنية ، سيطرة النشاط الصناعى ، مع تحول الزراعة نفسها الى فرع من فروع النشاط الصناعى بتطبيق العلم والتكنولوجيا بشأنها . الأمر هنا يتعلق بتغيرات كيفية في قوى الانتاج في هذا الاتجاه ، اتجاه التصنيع كاتجاه طويل المدى . ولكن ذلك يتعلق بالجانب الفنى لعملية الانتاج . وهو جانب يحدد الجانب الاجتماعى ويتحدد به . ولكى يكون من الممكن تحقيق هذه التغيرات الكيفية لابد أن يسمح بذلك نمط علاقات الانتاج بما يتضمنه من سيطرة فعلية على وسائل الانتاج . احداث التغييرات الفنية يستلزم اذن التغير الكيفى لعلاقات الانتاج في ارتكازها على الملكية وعلى السيطرة الفعلية على وسائل الانتاج . ذلك هو التطور منظوراً اليه من زاوية الجانب الاجتماعى لعملية الانتاج .

وعليه يعني التطور^(١) أحداث التغييرات الكيفية في كل الهيكل الاقتصادي : التغييرات الكيفية في علاقات الإنتاج لكي يمكن أحداث التغييرات الكيفية في قوى الإنتاج على نحو يمكن من تحقيق نمط آخر للحياة الاجتماعية . أما التغييرات الكمية (زيادة في الإنتاج الصناعي مثلا ، أو في الدخل القومي في سنة من السنين) فلا تكون من قبيل التطور إلا إذا انتهى بها الأمر إلى تغيير هيكل الاقتصاد بأحداث تغييرات كيفية في قوى الإنتاج بما تستلزمه أو يستتبعها من تغييرات كيفية في علاقات الإنتاج . وقبل بلوغ هذا الحد تكون هذه التغييرات الكمية من قبيل النمو الاقتصادي^(٢) . فإذا تمت التغييرات الكيفية على نحو تلقائي أو عفوي - كما هو الحال بالنسبة لتطور الاقتصاد الرأسمالي - يمكن القول بأن الأمر يتعلق بتطور اقتصادي^(٣) . أما إذا كانت التغييرات تتم على نحو مخطط أمكن القول بأن الأمر يتعلق بتطوير اقتصادي^(٤) . وسواء تعلق الأمر بالتطور أو بالتطوير فهو يتوقف على ما يحدث في بقية نواحي الحياة الاجتماعية أي في النشاطات الاجتماعية غير النشاط الاقتصادي .

* * *

على هذا النحو يتضح أن كلا من قوى الإنتاج وعلاقات الإنتاج في تغير مستمر . إذ تمر قوى الإنتاج بمستويات تطور مختلفة ، عن طريق تطور القوة العاملة ووسائل الإنتاج . هذه الأخيرة تكون محلا لعلاقة اجتماعية أساسية تتركز عليها علاقات الإنتاج . كما يتضح أن النحو الذي يتراوح به الأثنان يعطى طريقة للإنتاج متضمنة مستوى معين لتطور قوى الإنتاج وشكلا معينا لعلاقات الإنتاج يقوم على نمط معين للملكية ووسائل الإنتاج ، ويمكن أن نفرق من الناحية النظرية أنواعا مختلفة من طرق الإنتاج عرفها تطور المجتمع البشري ، وسنقتصر في بيان الملامح العامة لبعض هذه الطرق على طرق الإنتاج التي تعرضنا لها في دراستنا لتاريخ علم الاقتصاد السياسي وما نشته من فكر اقتصادي على أن تكون واجب أن طرق الإنتاج التي سادت في المراحل المختلفة من ترويج الأجزاء الأخرى من نظام الإنتاج وراثة خاصة تتضمنه ليس كل محاولة للتصحيح أو التكييف . هذا الطريق يتولد عن تاريخنا الاجتماعي .

Development; développement

(١)

Economic growth; croissance économique

(٢)

Spontaneous economic development; développement économique spontané

(٣)

Planned economic development; développement économique planifié.

(٤)

٣ - الملامح العامة لبعض طرق الانتاج

يرتكز تقديمنا للملامح العامة لبعض طرق الانتاج على ما قلناه في الباب الثاني عند الكلام عن الوسط التاريخي لكل فكر اقتصادي . ومن ثم سنقتصر هنا على تجميع ما يمكن اعتباره من قبيل الملامح الأساسية عندما نريد اعطاء تصوير نظري لكل طريقة من طرق الانتاج التي سبق وصفها بشيء من التفصيل .

فاذا أردنا تحديد الخطوط الأساسية للصورة النظرية لطريقة الانتاج التي كانت تسود مجتمع اليونان القديم ، وجدنا غلبة النشاط الزراعي عليها مع نشاط تجاري يتبعه بعض النشاط الصناعي . في هذه الزراعة تصبح الأرض الملكية العقارية ويصبح العمل عمل العبيد (حيث الانسان وقد أصبح أداة انتاج تستخدم ليس فقط في النشاط الزراعي وإنما كذلك في النشاطات الأخرى من تجارية وصناعية وغيرها) . كلاهما ، أى الأرض والعبيد ، مملوك ملكية فردية للطبقة الأرستقراطية . وتصبح أدوات العمل والمواد موضوع العمل في حدود ضيقة . وبالقدر الذي تقوم فيه التجارة وما يتبعها من نشاط صناعي على العمل الأجير - رأس مال ، وفي الشكل الغالب لرأس المال التجاري . في مجال هذه النشاطات كذلك تسود الملكية الخاصة لوسائل الانتاج (كما يملك العبيد) . وعليه نكون بصدد علاقات انتاج ترتكز على الملكية الخاصة لوسائل الانتاج . هذا الانتاج الذي عرف المبادلة ، والمبادلة النقدية ، يرتكز على عمل العبيد . ومن هنا جاءت تسمية هذه الطريقة بطريقة الانتاج العبودية .

أما في أوروبا العصور الوسطى فقد رأينا طريقة للانتاج يسود في ظلها الانتاج الزراعي في الريف . في هذا الانتاج تمثل الأرض وسيلة الانتاج الأساسية وتصبح الملكية العقارية العلاقة السائدة . وهي علاقة تحول للفلاحين استغلال الأرض في مقابل العديد من الالتزامات ، ويكون الحق على الأرض (وخاصة على ما ينتج عليها من فائض) مجزأ بين أفراد طبقة النبلاء ورجال الدين . ولكنه حق فردي في مواجهة المنتجين المباشرين أى الفلاحين . ويصبح العمل عمل الاقنان (رقيق الأرض) . وهم ليسوا بعبيد ولكنهم لا يتمتعون بكامل حريتهم الشخصية ، بل يرتبطون بالأرض لا يجوز لهم مغادرتها ويلزمون بالتخلي عن جزء من عملهم . وتعرف قوى الانتاج في الزراعة مستوى أعلى . ثم تشهد المدينة بدء تطور الانتاج الصناعي على أساس الحرف . ويشهد المجتمع التمييز في داخل الفلاحين وفي داخل الحرفيين . وتصبح أدوات العمل والمواد موضوع العمل رأس مال (تجاري ومنتج) وذلك في حدود أوسع وفي اتساع مستمر (وخاصة في المدن ابتداء من القرن الثاني عشر) . وعليه تكون وسائل الانتاج ، سواء في الريف أو المدينة ، ملكية خاصة

وترتكز علاقات الانتاج على هذا النوع من الملكية . وتتخذ قرارات الانتاج على نحو فردي استقلالاً في الوحدات الانتاجية المختلفة ويكون أداء الاقتصاد في مجموعه أداءاً تلقائياً . هذا الانتاج ، الذي كان يقوم على الانتاج الطبيعي (ان يهدف الانتاج الى الاشباع المباشر لحاجات المنتجين ومن لهم حق على عملهم أو على ناتج عملهم) ثم شهد تطور المبادلة ، والمبادلة النقدية ، فنول هذا الانتاج كان يرتكز على عمل الاقنان في اطار القطاعية كوحدة اقتصادية واجتماعية وسياسية . ومن هنا جاءت تسمية طريقة الانتاج هذه بطريقة الانتاج القطاعية (٨) .

وابتداء من القرن الخامس عشر رأينا قيام انتاج يغلب عليه النشاط الصناعي وتصبح معه الزراعة في تطورها نوعاً من النشاط الصناعي . في هذا الانتاج تصبح وسائل الانتاج رأس مال كظاهرة سائدة ، وانما كرأس مال يسيطر على الانتاج وعلى التجارة التي تصبح تابعة له . وتبقى الأرض ملكية عقارية وانما في مركز تابع . وتكون كل وسائل الانتاج مملوكة ملكية خاصة يفصل بمقتضاها العمال عن هذه الوسائل ولا يكون أمامهم إلا أن يبيعوا قوتهم

(٨) كثيراً ما تكيف طريقة الانتاج السائدة في المجتمع المصري قبل تحسينات القرن الحالي بأنها ، قطاعية . والواقع أن هذا تكيف خاطئ نيم عن تعميم التصوير الخاص بطرق الانتاج التي عرفها تاريخ المجتمع الأوروبي ونصيفه ميكانيكياً بشأن المجتمع المصري . والواقع أن طريقة الانتاج السائدة في هذا المجتمع في تحسينات القرن الحادي لا يمكن اعتبارها من قبيل طريقة الانتاج القطاعية .

أولاً : أن المقارنة بين طريقة الانتاج التي كانت تسود المجتمع المصري في القرن الثالث عشر والرابع عشر تبين أن هناك فروقاً جوهرية (كيفية) مع طريقة الانتاج التي كانت سائدة في أوروبا في هذه الآونة . هذه الفروق تنسلق في الآتي :

- ١ - بينما كان حق ملكية الأرض جزءاً في داخل الطبقة المألثة بحكم القانون والواقع في أوروبا لم يكن هذا الحق جزءاً إلا بحكم الواقع في المجتمع المصري .
- ٢ - بينما كان حق ملكية الأرض بأكملها في أوروبا لم يكن كذلك بالنسبة للأمراء وما يسيطرون عليه طبقة حبيتهم من أرض .
- ٣ - بينما كان للشريف الأوروبي دور تنظيمي في عملية الانتاج في أول مراحل القطاع لم يكن للسلطان ولا الأمراء دخل بالانتاج في الريف المصري .
- ٤ - لم تكن طبقة النبلاء تنوم بالأدارة ، إذ كان يقتصر دورهم على القيام بوظيفة الدفاع وكانت الكنيسة تتولى أمر الادارة على نحو جزئياً من وجهة نظر المجتمع بأكمله حيث تمثل الوضع في ادارة أملاكه ما تكون عن الادارة المركزية (الدولة غير مركزية) . هذا بالنسبة لأوروبا . أما في مصر فقد كان الأمراء يقومون مع السلطان بالادارة والاندول الحربي . وهي ادارة بطابع عليها طابع المركزية .

ثانياً : اذا كانت هذه الفروق الجوهرية قد وجدت في هذه الفترة ، فإن افول تسلسل بين طريقة الانتاج السائدة في المجتمع المصري في تحسينات هذا القرن بطريقة الانتاج القطاعية . ابتداءً من عملية اختراق الاقتصاد في الاقتصاد السلطاني التلقائي وبانحسار على ذلك من تغييرات كيفية في طبيعة النشاط الاقتصادي من قيام الانتاج اساساً . ورغم سيادة علاقة الانتاج القطاعية الاجتماعية للوحدة الاقتصادية ، على انفراد ، ووجود المنتجات الثلاثة للانتاج الواسع في خارج حيزها ، فإن ظهور أسس القطاعية والعملي والزراعي الأخير ، وغير ذلك من التغيرات الجوهرية .

وتلعب يلزم لتكليف طريقة الانتاج التي تسود المجتمع المصري (التي لأخص تعريف المصري في تحسينات هذا المجتمع في تاريخه هو ولي تاريخه اختراقه في طريقة الانتاج الرأسمالية عندما تصبح الطريقة السائدة في الشرق) تصبح على أنظر محمد توفيق ، الاقتصاد المصري بين التجهيز والتعاقب ، دار الجامعات المصرية ، الإسكندرية ، (١٩٦٠) .

شملمهم التي تصبف سلعة ، فالعمل يصبف اذن العمل الأفر . وتكون علاقات الانتاف مرتكزة بذلك على هذه الملكية الخاصة لوسائل الانتاف . أما قوى الانتاف فتكون بملا لثورة شبه مستمرة ترفع من مستوى تطورها ويزداد الطابع الجماعى لاستخدامها . هذا الانتاف ، الذى يقوم على المبادلة التقدية كظاهرة معمة ، يتوجه للسوق الذى يتسع لىغطى السوق العالمية ، بهدف تحقيق الكسب التقدى الذى يتمثل فى الربف بالنسبة لمن يتخذون قرارات الانتاف . وتتخذ هذه القرارات فى كل وحدة انتافية استقلالاف عن الآفرىن ، على أساس الأمان السائفة فى السوق ، على نحو يعطى للاقتصاد فى مجموعها أداء عفويا أو تلقائيا . فى هذا النوع من الانتاف يمثل رأس المال الظاهرة السائفة . ومن هنا كانت تسمية طريقة الانتاف هذه بطريقة الانتاف الرأسمالية .

ثم يشهد القرن الحالى التحول الى انتاف يقوم على الملكية الجماعية لوسائل الانتاف (بما فى ذلك الأرض) ويهدف الى اشباع الحاجات الاجتماعية ويعمل على نحو واع مخطط يطلق أمام قوى الانتاف بمجال التطور المستمر . ويعود العمل الى جوهره كمجهود واع يبذله الانسان جماعيا على قوى الطبيعة . وتعود الأرض الى جوهرها ، أى تكف عن أن تكون محلا للملكية العقارية وتصبح مجرد وسيلة انتاف تحت تصرف المجتمع . وتكف وسائل الانتاف الأفرى عن أن تكون رأس مال وتصبح مجرد وسائل انتاف يستخدمها العمل فى انتاف يقرب عليه الطابع الصناعى ويضيق فيه تدريجيا بمجال اقتصاد المبادلة . هنا نكون بصدد طريقة للانتاف تجمع بين الطابع الجماعى لاستخدام قوى الانتاف والطابع الجماعى للاختصاص بنتاف عملية الانتاف على أساس ارتكاز علاقات الانتاف على الملكية الاجتماعية لوسائل الانتاف . تلك هى طريقة الانتاف الاشتراكية .

* * *

على هذا النحو يتحدد مفهوم فكرة طريقة الانتاف . وهى ، ككل فكرة نظرية ، فكرة مجردة . حاولنا جعلها أقل تجريدا عن طريق ادخال الوزن النسبى لقطاعات النشاط الاقتصادية كتعبير عن مستوى تطور قوى الانتاف فى مجتمع معاصر . وطريقة الانتاف لا توجد فى واقع الحياة الاجتماعية بهذا النقاء النظرى ، اذ غالبا ما تسود طريقة انتاف معينة فى مجتمع معين ، تسود أى توجد كظاهرة سائفة . الى جانبها نجد بقايا طرق الانتاف السابقة فى شكل وحدات انتافية حرفية أو وحدات عائلات الفلاح التي توجد فى اقتصاد رأسمالى مثلا . ولكن هذه البقايا تلعب عادة دورا هامشيا بعد أن تصبفها تغيرات تحت تأثير طريقة الانتاف السائفة ، كما اذا بدأت عائلة الفلاح التي لا تستخدم إلا عملها فى انتاف محصولات صناعية لا تقوم العائلة نفسها باستهلاكها . كما أن تقديم طرق الانتاف على هذا النحو

(النظري) لا يعني أن طريقة انتاج ما توجد في المجتمعات المختلفة على نفس النحو . بل قد تختلف طريقة نشأتها وسيادتها باختلاف الظروف التاريخية للمجتمع . هذا وقد يزيد من مقدرتنا على تصور هذه الفكرة التعرف بشئ من التنصيل على الخصائص الجوهرية لكل من طريقتي الانتاج الرأسمالية والاشتراكية . فاذا ما تحددت طريقة الانتاج فهي لا تحدد إلا الأساس الاقتصادي للمجتمع يرتبط به بقية مقومات الحياة الاجتماعية من نشاطات اجتماعية غير اقتصادية مادية وفكرية . ويبي أن نرى العلاقة بين هذا الأساس الاقتصادي . أي طريقة الانتاج ، وبقية المجتمع ، وهو ما يمكن أن يتحقق عن طريق محاولة للانتقال من فكرة طريقة الانتاج الى فكرة التكوين الاجتماعي^(١) .

٤ - من فكرة طريقة الانتاج الى فكرة التكوين الاجتماعي

لا يمكن البصر بمفهوم فكرة (مقولة) التكوين الاجتماعي إلا ابتداء من فكرة طريقة الانتاج . والقول بالبلاء من فكرة طريقة الانتاج لا يعني أنه يمكن فصل احدهما عن الأخرى . وإنما يشير فقط الى الخطوات الذهنية التي تنتقل بها من فكرة طريقة الانتاج الى فكرة التكوين الاجتماعي . فان واقع أن النشاط الاجتماعي لا يقتصر على الاقتصاد مع اعتباره كمنشآت اجتماعية . بل هو يخوض منشآت اجتماعية أخرى في مجال العمل المادي وفي مجال العمل النظري . الوحدة الجدلية لهذه النشاطات هي التي تعطينا الككل الاجتماعي . كيف يمكن تصور هذا الككل الاجتماعي ؟ هنا يمكن التفرقة بين ثلاثة تصورات ذهنية :

١ - وفقا للتصور الأول يتكون الككل الاجتماعي ، أي التكوين الاجتماعي ، من :

(أ) الهيكل الاقتصادي ، كما يتحدد بطريقة الانتاج معرفة على النحو الذي رأيناه . أي كتركيبية متميزة من مستوى معين من تطور قوى الانتاج ونوع من علاقات الانتاج يتوافق مع هذا المستوى . طريقة الانتاج هذه تمثل الأساس المادي للمجتمع .

(ب) على أساس هذا الهيكل الاقتصادي ينشأ البناء العلوي للتكوين الاجتماعي . هذا البناء العلوي يتكون من :

● العلاقات الاجتماعية الأخرى ، غير العلاقات الاقتصادية : أي العلاقات الاجتماعية بالمعنى الضيق كملاقات الأسرة وعلاقات الجوار ، الى غير ذلك ، والعلاقات السياسية (أي

العلاقات بين الحاكمين والمحكومين وبين المحكومين بعضهم البعض فيما يتعلق بالسلطة السياسية ، والعلاقات القانونية ، الى غير من العلاقات الاجتماعية غير الاقتصادية . هذه العلاقات تعبر عن نفسها في شكل مؤسسات وتنظمات : الأسرة كمؤسسة اجتماعية تنظم العلاقات بين الجنسين ، المدرسة ، المؤسسات والتنظمات السياسية وعلى الأخص الدولة .

● بمصوع الأفكار التي تكون الوعي الاجتماعي ، وهي الأفكار التي تعكس المعرفة التي يمتلكها المجتمع عن الطبيعة ، عن نفسه ، عن تاريخه ... الخ . بعض هذه الأفكار علمي ، والبعض الآخر ، ومن بينه الأفكار الدينية ، ليس كذلك . هذا الوعي الاجتماعي يحتوي أيديولوجيات الطبقات والمجموعات الاجتماعية المختلفة .

● وبين الهيكل ، أي الأساس الاقتصادي ، والبناء العلوي (المكون من العلاقات الاجتماعية غير الاقتصادية والأفكار العلمية وغير العلمية المكونة للوعي الاجتماعي) توجد علاقة جدلية (ديالكتيكية) مؤداها أن الثاني يتحدد بالأول ويؤثر عليه بدوره ، وتم عملية التطور الاجتماعي من خلال التناقض بين نمط علاقات الانتاج ومستوى تطور قوى الانتاج في حنايا الهيكل الاقتصادي . كما أن هذه العملية تتم من خلال التناقض بين الأساس الاقتصادي والبناء العلوي . هذه التناقضات تتضمن الصراع الطبقي في المجتمعات التي تتركز على الملكية الخاصة (في شكل الملكية الفردية أو ملكية الدولة) : في لحظة معينة من تاريخ التكوين الاجتماعي ، ومع التغيرات الكمية في طريقة الانتاج التي تتراكم لتوصل الى نقطة كيفية مختلفة يصبح البناء العلوي في شكله التنظيمي القائم عاقفا لتطور طريقة الانتاج . وذلك رغم احتواء البناء العلوي ، هو كذلك ، لعناصر تمثل جنين بناء علوي جديد .

هذا التصور للكل الاجتماعي ، أي للتكوين الاجتماعي^(١٠) ، يحتوي ، بكيفية تصوره للعلاقة بين مستوى تطور قوى الانتاج وعلاقات الانتاج وكذلك كيفية تصوره لمكان الهيكل الاقتصادي في الكل الاجتماعي وللعلاقة بينها . نقول أن هذا التصور يحتوي خطر نظرة هرمية لمكونات التكوين الاجتماعي (أي الكل الاجتماعي) أي نظرة ترى هذه المكونات بترتيب يبدأ من الأساس متجهاً نحو القمة متمثلة في الدولة باعتبارها المؤسسة الاجتماعية (السياسية) الرئيسية . وهو خطر من الممكن أن يجر معه ، كما حدث فعلاً . نظرة خطية للعلاقات بين الأساس الاقتصادي (الهيكل أو طريقة الانتاج) وبقية الكل الاجتماعي^(١١) .

(١٠) أنظر علي سبيل المثال ، أوسكار لانج ، الاقتصاد السياسي - ترجمة راشد البراوي . دار المعارف . القاهرة .

١٩٦٦ . الباب الثاني .

(١١) يتعين البحث عن أمثلة لهذا الخطر في الممارسة العملية والنظرية للسياس الأوروي من الديمقراطيين الاجتماعيين الى الأحزاب الشيوعية وكذلك في الممارسة خلال التطور السوفييتي ليس فقط في داخل المجتمع السوفييتي وإنما علي مستوى المجتمع العالمي كذلك .

٢ - وفقا للتصور الثاني^(١٢) لا تمثل طريقة الانتاج إلا مقولة (فكرة) مجردة نظريا^(١٣) . هي لا تمثل ، اذا كنا قد فهمنا هذا التصور الثاني فيها سلبا ، إلا أداة فكرية للوصول ، منهجيا ، الى فكرة التكوين الاجتماعي . هذه الفكرة الأخيرة هي فكرة « ملموسة نظريا » أي فكرة « ملموسة نظريا وناريخيا » ، على أساس أنه في الواقع الاجتماعي المحدد تاريخيا لا يوجد إلا تكوينات اجتماعية .

وفقا لهذا التصور تتمثل عناصر كل طريقة انتاج في ثلاثة :

- العامل

- وسائل الانتاج وهي أدوات العمل والمواد موضوع العمل

- وغير العامل ، وبشر :

● علاقات الملكية

● وعلاقات الاختصاص المادي (بالنتاج)^(١٤) .

ابتداء من هذه العناصر يتم بناء الفكرة ، فكرة طريقة الانتاج ، وهذه تتكون من توليفة ثلاث « مستلزمات instances » التي تربط فيما بينها بروابط مفصّلة : للمستلزم الاقتصادي ، وهي قوى الانتاج وعلاقات الانتاج ، والمستلزم السياسي - القانوني الذي يبين العلاقات السياسية والقانونية والمؤسسات التي تصنعها هذه العلاقات ، والمستلزم الأيديولوجي أي مجموع الأفكار والقيم المتشعبة . وتتمثل طريقة الانتاج في توليفة شميّزة (توعية) من هذه المستلزمات . على ألا يفهم من التوليفة أنها مجرد علاقة بسيطة بين هذه المستلزمات وإنما أنها الرابطة بين علاقات هذه المستلزمات والانتاج . يشارك فيها :

« تدبير كل مستويات الهيكل الاجتماعي عن نفسها في شكل توليفات مركبة توعية (أي شميّزة) . ومن ثم فهي تتضمن علاقات اجتماعية توعية . وهي علاقات .. توليفات على وظائف الدلية الاجتماعية . بهذا المعنى تكلم بدقة عن علاقات اجتماعية سياسية أو غير علاقات اجتماعية أيديولوجية »^(١٥) .

(١٢) يرجع هذا التصور الرئيس للترجم وبنية المجموعة الأنثروبولوجية . انظر مقال الأوسر في سنة ١٩٥٥ ، ص ١٠٠ ، و١٠١ ، و١٠٢ .

(١٣) أغسطس ١٩٦٣ ، الترسير والبيير ، قراءة رأس المال ، جريدة ، نشر للمرة الأولى في جوميسور . باريس ، ص ٢٩ ، ثم في مجموع ماسيرو الصادرة سنة ١٩٧٠ (واشارتنا بالنسبة للمنظمات الموجودة بالنقطة الى هذه الطبعة) . بيير ، عن الديالكتيك التاريخي ، بعض ملاحظات ثلاثة علي « قراءة رأس المال » ، مجلة La pensée أغسطس ١٩٧٢ ، ص ٧٧ ، ٧٨ .

(١٤) كما لو كانت هناك مقولات نظرية غير موجودة !

(١٤) Lire Le Capital, II, p. 98.

(١٥) E. Bataillon Lire le Capital, II, p. 105.

هذه فكرة « المجردة نظريا » والتي تسم بقابليتها للاستعمال في استكمال التصور الفكري للكل الاجتماعي أي فكرة طريقة الانتاج ، تسمح بالانتقال الى فكرة التكوين الاجتماعي : في واقع الحياة الاجتماعية توجد التكوينات الاجتماعية . ويتكون كل تكوين اجتماعي دائما من عدة طرق انتاج بهذا المعنى لطريقة الانتاج ، مع وجود طريقة انتاج من بين هذه الطرق تمثل الطريقة « السائدة » dominant التي تحدد الكيفية التي ترتبط بها الطرق المختلفة فيما بينها ترابطا مفصليا . وعليه يعرف التكوين الاجتماعي بأنه توليفة (من تركيبية) من عدة طرق انتاج ، أي كطريقة انتاج مركبة ، أو طريقة انتاج « ذات مقام عال في نوع من تسلسل طرق انتاج مختلفة » (١٦) .

هذا هو مفهوم فكرة طريقة الانتاج والكيفية التي يمكن الانتقال بها الى فكرة التكوين الاجتماعي وفقا للتصور الثاني . ونلاحظ أولا ، وبصفة خاصة بالاضافة الى لغة غربية يستخدمها أصحاب هذا التصور الثاني وتؤدي في كثير من الأحيان الى الخلط ، نلاحظ تعدد (ومن ثم عدم دقة) الهياكل والوظائف . فنحن بصدد عدة طرق انتاج « متصلة اتصالا مفصليا » ، احدها « سائدة » أو « ذات مقام عال » في « نوع من تسلسل طرق انتاج مختلفة » (١٧) .

يرتبط هذا التصور الثاني بأنه يذكرنا بأن الطبيعة الديالكتيكية للتكوين الاجتماعي تتضمن أن العلاقة بين الأساس الاقتصادي والبناء العلوي هي علاقة جدلية وليست علاقة خطية ، أي ليست علاقة تتحقق في اتجاه واحد من الأساس نحو البناء العلوي من حيث الدور الهندس والأثر الذي يتربط على وجود كل منهما في الكل الاجتماعي . كما أنه يمتاز بإبراز ما يشبه التكوين الاجتماعي من عوامل مسيطرة وأخرى مسيطر عليها . وهو ما نستطيع في تصوراتنا لتعلقات بين فكرة طريقة الانتاج وفكرة التكوين الاجتماعي وإنما بتحفظ كبير .

إلا أن هذا التصور يعمل في اتجاه ، بالاضافة الى أنه يرتكز على نظرة بنائية *structuralist* للمجتمع « نظر انبئة التبرؤية » يمكن أن تؤدي بنا الى تصور التكوين الاجتماعي مكونا من طرق انتاج متميزة ، أو حتى متعارضة ، حتى وان كانت مرتبطة برابط

1. Terrence Le Manlyon devant les an d'oise "pernille" Maripien 1969

2 - Ph. Bay, "L'articulation des modes de production" Les Alliances des classes Maripien 1972

(١٦) في الواقع يقاب عدد كبير من المصطلحات المستخدمة في كتابات أصحاب هذا التصور من عدم الدقة ان لم يكن من الفوضى كاشفت . تأخذ على سبيل المثال مصطلحات « مستلزم instance » ، « ايديولوجية » (ويستخدم أحيانا بمناه عند هي نيراس أي بمعنى عقم الأفكار وأحيانا أخرى بمعنى ينطوي كل ما هذا علاقات الانتاج) ، أنظر الاقتطاف الوارد في صفحة ٤٠٤ من كتاب قواعد رأس المال ، domination, articulation ... الخ .

مفصلي . وتبرز حدود هذا التصور الثاني بوضوح في تحليل العملية الاجتماعية في الاجزاء المتخلفة من المجتمع الرأسمالي الدولي^(١٨) . من هنا مست الحاجة الى تصور بديل تقدمه فيما يلي :

٣ - وفقا للتصور الثالث ، الذي هو تصورنا ، يمكن تصور الانتقال المنهجي من فكرة طريقة الانتاج الى فكرة التكوين الاجتماعي على النحو التالي :

أ - كنقطة بدء وكمركز للتحليل نأخذ فكرة طريقة الانتاج كما عرفناها في الصفحات الأولى من هذا الفصل ، أي كفكرة تصور عملية العمل الاجتماعي وقد أخذت شكلا خاصا يتميز بتركيبه معينة من مستوى لتطور قوى الانتاج مع نوع علاقات الانتاج كعلاقات بين الطبقات الاجتماعية . هذا المستوى لتطور قوى الانتاج ونوع علاقات الانتاج يؤخذان كوحدة جدلية أي يؤخذان في تحدهما المتبادل أحدهما بالآخر وفي نفي أحدهما للآخر .

فالانسان الذي هو في قلب عملية العمل الاجتماعي هو نفسه الذي يدخل في العلاقات الاجتماعية الأخرى . وهو نفسه الذي يمارس النشاط الذهني ، نشاط استخلاص المعرفة النظرية . وهو نفسه صاحب نظام للقيم وللواقف من الحياة ، ومن العمل (كوسيلة لتحقيق الذات اجتماعيا أو كوسيلة للعيش) ، ومن المرأة ، ومن الجنس ، الى آخره . كل هذا يكون العملية الاجتماعية التي يمارس فيها الانسان ، ابتداء من مكانه في عملية الانتاج الاجتماعي في شكل من أشكالها التاريخية ، بقية مظاهر الحياة . وكما أن الافراد ، في اتبائهم الاجتماعي (أي كأفراد في طبقات اجتماعية) ، لا يقومون دائما ، ابتداء من مكانهم في عملية الانتاج ، بنفس الدور ولا يحصلون على نفس النصيب من الناتج الاجتماعي فان مساهمة الطبقات الاجتماعية المختلفة في المظاهر الأخرى للحياة الاجتماعية تختلف من طبقة لأخرى كما تختلف الكيفية التي تسهم بها كل من الطبقات الاجتماعية في هذه المظاهر الأخرى للحياة الاجتماعية) المظهر السياسي والاجتماعي بالمعني الضيق ، والمظهر الفني والأدبي ، والمظهر الذهني ... وهكذا) .

وعليه يمكن ، اذا ما أخذنا طريقة الانتاج كمحور ، أن نتصور المظاهر الأخرى للنشاط الاجتماعي للانسان ، وانما الانسان في المجتمع المحدد تاريخيا ، بتركيبه الطبقي ، نقول يمكن أن نتصور هذه المظاهر كشبكة من العلاقات التي تتداخل مع النشاط الاقتصادي ، أي كعلاقات تشع أبتداء من عملية العمل الاجتماعي وقد تحدد شكلها التاريخي بالتوليفة المتميزة

(١٨) أنظر في حدود هذا التصور لفهم التكوين التاريخي لتخلف الاقتصاد المصري مؤلفنا : الاقتصاد المصري بين التخلف والتطوير . دار الجامعات المصرية . الاسكندرية . ١٩٨٠ . وعلى الأخص الباب الثالث .

من مستوي تطور قوى الانتاج ونوع علاقات الانتاج .

وتعتبر مظاهر الحياة الاجتماعية .. أى النشاط الاقتصادى ، النشاطات غير الاقتصادية ، الممارسة النظرية ، الأفكار ، القيم ، الموقف ... الخ - تعبر كل هذه عن نفسها في شكل مجموعة من المؤسسات تتوج ، بالنسبة للكل الاجتماعى ، بالمؤسسة السياسية العليا المتمثلة في الدولة .

ب - ولكن من الضروري أن ننظر في هذا الكل الاجتماعى في وحدته الجدلية وفي حركته عبر الزمن ، أى في حركته الجدلية (الديالكتيكية) . هذه الحركة الجدلية تظهر لنا عملية متغيرة تحتوى أشكالاً من أعمال مختلفة ، أى تحتوى في ذات الوقت أشكالاً من الماضى وأشكالاً من الحاضر وجنين المستقبل كلها مندمجة في كل ديالكتيكي . ويتعين أن نرى ديناميكية الكل الاجتماعى على هذا النحو على مستوى تنظيم الانتاج ومستوى بقية الكل الاجتماعى ، وبصفة عامة على مستوى التكوين الاجتماعى في مجموعه . فالأشكال السابقة التي تمثل العناصر الموروثة من الماضى لا تحتفظ بالهوية التي كانت لها في المجتمع السابق . فهي تتغير في اطار الكل الاجتماعى الحالى . أو هي على وجه الدقة تكون محلا لتغيرات كيفية تدبيرها في الكل الاجتماعى ولو أنها تظل متميزة . فهذه الأشكال تكون في ذات الوقت متميزة ومندمجة . هذه الأشكال تغير من طبيعتها ، هي تندمج في الأشكال التي تسود في الحاضر (وسنرى في التو المقصود بالسيادة هنا) لتعطي كلا ديالكتيكيًا مختلفًا كيفيةًا . فلو أخذنا على سبيل المثال الشكل الاجتماعى لعائلة الفلاح : فقيل ادماجها في السوق الرأسمالية كانت تنتج لاشباع حاجاتها مباشرة أو عن طريق المبادلة البسيطة . وكانت تنتج على أرض تملكها في الغالب أو لها عليها حق الانتفاع مستخدمة أدوات عمل أولية . ولكن بعد أن أدمجت بدأت هذه العائلة الفلاحية ، مع احتفاظها بشكلها الاجتماعى ، تنتج للسوق (الذى يجهد فيه أثمان محددة لمنتجاتها) بقصد الحصول على ابراد نقدى ، وهي تنتج عن طريق ادخال بعض الفنون الاجنبية عليها (كالبذور المتقاه والأسمدة التجارية والدورة الزراعية الجديدة ...) ، كما تبدأ حتى في استخدام أدوات عمل جديدة . ومن هنا الخصائص الجوهرية لهذه العائلة كشكل اجتماعى للانتاج في التحول وأما في حدود : فهي لم تعد الشكل الاجتماعى السابق ، ولكنها تظل متميزة عن الأشكال الرأسمالية للانتاج . هي خاضعة لرأس المال كظاهرة اجتماعية رغم أنه لا يظهر بصفة فردية في دخلها ، على النحو الذى يظهر به ، كرأس مال فردى ، في داخل الوحدات الرأسمالية كمشروع صناعى رأسمالى مثلا . عليه تكون هذه الوحدة في ذات الوقت متغيرة ومتميزة ومندمجة في الكل الاقتصادى الذى يسيطر فيه رأس المال كعلاقة اجتماعية سائدة .

وعليه تمثل الأشكال الحالية ، وهي عناصر الحاضر ، الأشكال السائدة أى انها تكون الظاهرة التي تسود في كل جنات الكل الاجتماعي ، ابتداء من الانتاج الى بقية مكونات هذا الكل الاجتماعي . هذا يعني :

● ان توليفة أشكال الماضي التي تحولت وأشكال الحاضر المسيطرة تمثل كلا اجتماعيا يختلف كيفيا في مجموعه الجدلي ، عن التكوين الاجتماعي السابق على التغلغل الرأسمالي .
● ان الأشكال المسيطرة ، ومن هنا تكتسب صفتها المسيطرة ، هي التي تحدد أداء الكل الاجتماعي . أما الأشكال الخاضعة فيمكن أن تعطى لكيفية الأداء خصوصية معينة ، في الوقت الذي تكون فيه محكومة بصفة مباشرة أو غير مباشرة (وهو الغالب) بالقانون الأساسي لأداء حركة الكل الذي يتوافق مع الأشكال المسيطرة . على هذا النحو تعرف السيطرة تعريفا دقيقا وتكون مرتبطة بالأشكال الاجتماعية التي تحدد القانون الأساسي لحركة الكل الاقتصادي . (دون أن ننسى أن حركة الكل هي حركة جدلية وليست حركة تدريجية في التغيير) .

ج - هذا التصور الثالث للانتقال المنهجي من فكرة طريقة الانتاج الى فكرة التكوين الاجتماعي يتمتع بعدة مزايا :

● فتصور الكل الاجتماعي في وحدته الجدلية حول عملية الانتاج في شكلها التاريخي الخاص (وهو عملية تتصور هي الأخرى كوحدة جدلية من نمط معين لملاقات الانتاج يتوافق مع مستوى معين لتطور قوى الانتاج) ، نقول تصور الكل الاجتماعي على هذا النحو يجنبنا خطر النظر الى التكوين الاجتماعي نظرة هرمية وخطية .

● ويتصور الكل الاجتماعي في حركته الجدلية ، أى في تطوره عبر الزمن ، نراه ككل مختلف كيفيا عن التكوين الاجتماعي السابق عليه ، مكون من أشكال متكاملة بعضها (مسيطر) يحدد طريقة أداء الكل والبعض الآخر (خاضع) يعطي لطريقة الأداء هذه خصوصية تتميز بها في هذا المجتمع عن غيره من المجتمعات . الأمر الذي يجنبنا في النهاية خطر نظرة ازدواجية للتكوين الاجتماعي ، أى خطر تصور أنه يحتوي طائفتين من المكونات تنتميان الى عصور تاريخية مختلفة ، بعضها رأسمالي والبعض الآخر سابق على الرأسمالية ، ولكل قانون حركته . وهو ما ليس بصحيح .

● من ناحية الممارسة النظرية ، أى الدراسة النظرية لأوضاع التكوينات الاجتماعية الممارسة ، لهذا التصور المنهجي الثالث دلالة حيوية : نقطة البدء في الدراسة هي تكوين اجتماعي محدد تاريخيا ، أى هي التكوين الاجتماعي لمجتمع محدد في المكان والزمان ، وليكن المجتمع المصري في يومنا هذا :

- ندرس هذا الكتل الاجتماعى ابتداء من عملية الانتاج ، أشكال الملكية والسيطرة على مختلف وسائل الانتاج (بما فيها الأرض) ، الشكل التنظيمى لعملية العمل ، الهدف المباشر من النشاط الانتاجى ، الكيفية التى يتم بها العمل ، فنونه وأدواته ، مصير ناتج العمل ، استخداماته فى داخل الوحدة الانتاجية وخارجها ، فى السوق المحلية أو السوق العالمية .

- من هنا نتعرض للتركيب الاجتماعى ، هيكل الطبقات الاجتماعية ، بابرار القوى الاجتماعية المختلفة ابتداء من مكانها فى عملية العمل الاجتماعى وامكانية (أو احتياج) أن تصبح قوى سياسية .

- ثم نهم بعد ذلك بالنشاطات غير الاقتصادية (سياسية وفكرية ...) . وفى اطار النشاطات الاجتماعية غير الاقتصادية ندرس النشاط الفكرى للمجتمع وما ينتج عنه من أفكار (بعضها علمي وبعضها غير علمي) . وندرس أفكار وقيم ومواقف القوى الاجتماعية ، الطبقات الاجتماعية ، مع البحث على الأخص عن أفكار وقيم ومواقف القوة الاجتماعية المسيطرة ابتداء من مكانها فى عملية الانتاج . على أن نبحث عن آثار كل النشاطات الاجتماعية والأفكار على القوى الاجتماعية فى علاقاتها فى داخل عملية الانتاج .

فى كل لحظة من لحظات التحليل ندرس الظاهرة كجزء من كل دبالكتيكى . جزء لا يمكن فهمه إلا فى اطار الكتل الاجتماعى .

ومن خلال هذا التحليل نحاول أن نبرز العاصر المسيطرون (فى الانتاج ، فى النشاطات غير الاقتصادية ، فى الأفكار ، فى القيم والمواقف) التى تحدد طريقة أداء الكتل الاجتماعى . وكذلك العناصر الخافضة ، التى يعطى بعضها خصوصية معينة لطريقة أداء الكتل الاجتماعى هذه ، أى لأداء التكوين الاجتماعى عبر الزمن .

على هذا النحو ينظر الى مشكلة مقدمة (١٩) التكوين الاجتماعى (و « الاستطراح ») المستخدم لا يزال غامضاً ويؤدى الى الكثير من الخلل (نظرة مختلفة : عملاً من طرح المسألة بصفة مقدمة بنوع من المضاربة الذهنية تعالج المشكلة فى عملية التحليل النظرى ذاتها . أى عملية التحليل ذاتها هى التى تميز ما اذا كانت المشكلة قائمة أو غير قائمة ، وتبين فى حالة قيامها الكيفية التى تكون عليها . كما تبين أصل نظرى للمشكلة .

على هذا النحو يتحدد مفهوم فكرة طريقة الانتاج كما يتحدد الانتقال المنهجي من هذه الفكرة الى فكرة التكوين الاجتماعي . فاذا ما تصورنا هذا الأخير ككل دبالكتيكي في حركته لزم علينا أن نعوده عودة سريعة الى فكرة التطور^(٢٠) لنستكمل مفهومها . فاذا أردنا ألا تقتصر ، في رؤيتنا للتطور ، على مظهره الفني (أي المظهر المتعلق بالعلاقة بين الانسان والطبيعة كما تبلور في نوع النشاط الاقتصادي الذي يمارسه ومدى سيطرة الانسان على هذا النشاط) تعين ربط التغيرات في الوزن النسبي لمختلف فروع النشاط الاقتصادي (الفروع الصناعية وفروع النشاط الزراعي في تحولها الى فرع من فروع الصناعة) ، نقول تعين ربط هذه التغيرات بالتغيرات الاجتماعية والسياسية . من وجهة النظر هذه يعني التطور تنظيمًا اجتماعيا وسياسيا مختلفا يتضمن دولة ذات طبيعة اجتماعية وسياسية مختلفة ، ويتضمن بالتالي تغيرا في الأدوار الاجتماعية والسياسية للطبقات الاجتماعية ، الأمر الذي يتضمن كذلك تغيرا في نظام القيم السائد الذي تتحدد وفقا له الأهداف العامة للعملية الاقتصادية والاجتماعية . كل هذه التغييرات تتكيف مع التغير في علاقات الانتاج . في المرحلة الحالية من تاريخ المجتمع الانساني يصبح التطور الاقتصادي والاجتماعي مشروطا بالتغير في علاقات الانتاج على حساب رأس المال ، أي بالتغير الذي يزيل رأس المال كعلاقة اجتماعية سائدة . لتحقيق ذلك ، تمثل المشكلة في الظروف الملموسة لكل مجتمع من المجتمعات المكونة للمجتمع العالمي في التوصل الى نوع تحالف طبقات المنتجين المباشرين والي الصيغ السياسية المناسبة لضمان هذا التحالف ، وجودا واستمرار ، على نحو يضمن أن تتحقق التغيرات الاجتماعية بواسطة المنتجين المباشرين ومصالحهم .

* * *

على هذا النحو ينتهي تصورنا لفكرتي طريقة الانتاج والتكوين الاجتماعي . في تقديمنا لهذا التصور حرصنا على أن تمتاز علاقات الانتاج (ومن ثم التركيب الطبقي) بما تشغله من مكان في طريقة الانتاج والكل الاجتماعي . وقد كان هدفنا من ذلك هو تجنب المنهجية التي ترى الظواهر الاقتصادية (والاجتماعية) وتطورها بمنظار يتصف بالتكنيكية^(٢١) أي يغلب الجانب الفني لهذه الظواهر على جانب العلاقات الاجتماعية . ومن هنا كان حرصنا على ابراز المنهجية التي اتبعناها ، والتي ننصح باستخدامها في تحليل المواقف المحددة ، أكثر من ابراز النتائج التي توصلنا اليها ، رغم حيوية هذه الأخيرة . وسنحاول استخدام هذه المنهجية ، على سبيل المثال ، في التعرف على الخصائص الجوهرية لطريقة الانتاج الرأسمالية وطريقة الانتاج الاشتراكية .

development: developpement (٢٠)

approche techniciste (٢١)

الفصل الثاني

الخصائص الجوهرية لطريقة الانتاج الرأسمالية

الاقتصاد الرأسمالى هو شكل تاريخى من الانتاج بقصد المبادلة النقدية ، أى شكل من أشكال انتاج السلع على نطاق المجتمع ، على نحو شامل وصل حتى الى تغطية الاقتصاد العالمى بطريقة أو بأخرى واخترق كل حواجز المجتمعات السابقة على الرأسمالية والتي وجدت في بعض نواحي آسيا وافريقيا وأمريكا اللاتينية . اقتصاد المبادلة هذا يجد أصله في انتاج المبادلة (على نطاق ضيق) في التكوينات الاجتماعية السابقة على الرأسمالية وخاصة القطاعى ، وفي عملية التراكم البدائى لرأس المال . هذا الانتاج الرأسمالى يقوم على الصناعة حيث تصبح النشاط الرئيسى للمجتمع وتصبح الزراعة بما يستخدم فيها من آلات وفنون حديثة فرعا من فروع الصناعة .

والواقع أن المعالجة المتوازنة لخصائص طريقة الانتاج الرأسمالية لا بد وأن تأخذها في طورها التاريخى لبيان كيف أن هذا التطور أدى الى وجود اقتصاد عالمى مكون من شقين كلاهما من نتاج عملية التطور هذه : شق يمثل الاقتصاديات الرأسمالية المتقدمة بما لها من خصائص تتركز على الخصائص الجوهرية لطريقة الانتاج الرأسمالية ، وشق آخر يمثل الاقتصاديات الرأسمالية المتخلفة . خصائص الاثنين تمثل في الواقع خصائص طريقة الانتاج الرأسمالية كطريقة عالمية . في دراستنا هذه ، تقتصر على الخصائص الجوهرية لطريقة الانتاج الرأسمالية بصفة عامة ، وعلى الأنخص من ناحية نوع علاقات الانتاج السائدة وما يرتبط بها من هدف مباشر للنشاط الاقتصادى وطريقة أداء الاقتصاد القومى .

١ . نوع علاقات الانتاج السائدة

يقوم الانتاج الرأسمالى على الملكية الخاصة لوسائل الانتاج التي تصبح رأس مال ، فرأس المال ليس شيئا وإنما هو علاقة اجتماعية . تم برساخته وسائل الانتاج - موادها وتركيب طبقة (أو بعض طبقات) في المجتمع من أن تقتصر نفسها بالمالخص الاقتصادى ، الأمر الذى يعنى استبعاد غير المالكين وتحويلهم الى عمال اجراء غتصبح القدرة على العمل (وليس العمل) سلعة . العامل وقد فصلت عنه وسائل الانتاج يختلف عن أثمان الأرض وعن عبء المجتمع العبودى في أنه ينهض حرا من كل تبعية للمالك الأرض أو لسيد الطائفة أو معلمها . فهو حري في أن يبيع قدرته على العمل لمن يشاء . المظهر القانونى لهذه الحرية يتمثل في حرته في عقد عقد العمل . مؤدى ذلك أن وسائل الانتاج ليست رأس مال في كل التكوينات

الاجتماعية التي يعرفها التاريخ البشرى ، هي لا تكون كذلك كظاهرة سائدة الا في المجتمع الرأسمالى .

هذا ويلاحظ أن شكل الملكية الخاصة يتغير مع تطور طريقة الانتاج الرأسمالية . ونستطيع أن نميز في هذا الشأن اتجاهين تاريخيين :

- الانتقال من الملكية الفردية (ملكية فرد أو عائلة) نحو ملكية المجموعات وهو اتجاه يعكس قانونيا في الانتقال من المشروعات الفردية الى الأنواع المختلفة من الشركات التجارية وخاصة الشركات المساهمة^(١) .

- الانتقال من الملكية الصغيرة الى الملكية الكبيرة التي نتجت عن تركيز رأس المال وتمركزه خاصة أثناء الفترة من نهاية القرن التاسع عشر حتى الحرب العالمية الأولى والفترة التي تبدأ ببداية خمسينات القرن الحالى حتى يومنا هذا (وذلك في أوروبا والولايات المتحدة الأمريكية) .

ويمكن القول أن تطور المشروع الرأسمالى - فيما يتعلق بتنظيمه الداخلى المرتبط بدرجة سيطرته على السوق - مر بالمراحل الآتية :

١ - مرحلة المشروع المارشالى (نسبة الى الفريد مارشال) حيث المشروع صغير الحجم نسبيا ، منظم على أساس المصنع الذى يقتصر على وظيفة واحدة وصناعة واحدة . وحيث الادارة يمارسها فرد أو عدد قليل من الأفراد على علم بكل ما يدور بالمشروع عن طريق الرؤية المباشرة ويتخذون كل قرارات الادارة . (أى أن هؤلاء يقومون بكل أعمال الادارة بمستوياتها الثلاثة : المستوى الأعلى (الأول) : تحديد أهداف المشروع والتخطيط ، اى رسم الاطار العام الذى تتخذ في حدوده قرارات الادارة على المستويات الأدنى . والمستوى المتوسط (الثانى) : التنسيق بين قرارات الادارة التي تتخذ على المستوى الأدنى ، وانما في حدود الاطار العام . ثم المستوى الأدنى (الثالث) : ادارة العمليات اليومية للمشروع لضمان سيره على نحو يحقق الأهداف ، أى في حدود الاطار العام الذى يتقرر على المستوى الأعلى) .

(١) شركات المساهمة هي أحد أنواع شركات الأموال . أي الشركات التي لا تقوم على الاعتبار الشخصي للشريك . انما يعتد فيها فحسب بما يقدمه كل شريك من مال دون مراعاة للشخصية ... وفي شركة المساهمة يجرأ رأس المال الى أسهم متساوية القيمة وقابلة للتداول والانتقال بالوفاء . ولا يكون الشريك المساهم فيها مسئولا عن ديون الشركة الا بقدر عدد الأسهم التي يملكها . ولا تعنون باسم أحد الشركاء ... وتعد شركات المساهمة اداة التطور الاقتصادي في العصر الحديث (والواقع أنها كذلك في اطار المجتمعات الرأسمالية فقط . م. د.) . وقد تمت واتسع نطاقها حتى كادت تحتكر الشؤون الصناعية والتجارية وتسيطر وحدها القيام بالمشروعات الكبرى وذلك لانها أقدر من غيرها على تجميع رؤوس الأموال ولأن حياتها مستقلة عن حياة المساهمين فيها . الدكتور مصطفى كمال طه . الوجيز في القانون التجاري . منشأة المعارف ، الاسكندرية ، ١٩٦٦ ، ص ٢٥٣ - ٢٥٥ .

٢ - مرحلة المشروع الكبير National Corporation ، وانما أساسا على المستوى القومي ، حيث أدى تطور الاقتصاد الرأسمالي وحركته الى ظهور الوحدات الانتاجية الضخمة (في نهاية القرن التاسع عشر بالنسبة للولايات المتحدة الأمريكية) عن طريق تنظيم عدد كبير من المشروعات الكبيرة المنتثرة على أساس من التكامل الرأسي بين مراحل الانتاج والتسويق . هنا انفصل المستويان الأعلى والمتوسط في الادارة (ليحتفظ بهما المركز) عن المستوى الأدنى (الذي كان يمارس في داخل الوحدة المنتجة) .

٣ - وقد شهدت فترة ما بعد الحرب العالمية الأولى بدء سيادة المشروع الرأسمالي في شكله الدولي Trans-national corporation الذي عرف تطوره الكبير بعد الحرب العالمية الثانية . هنا نجدنا بصدد احتكارات دولية تتميز بأن كلا منها ينتج العديد من السلع وبأنها تنتج على أقاليم دول عديدة في العالم الرأسمالي بأجزائه المتقدمة والمتخلفة . وهي تنتج اما عن طريق فروع تملكها مباشرة أو فروع مملوكة لرأس المال المحلي (الخاص أو رأس المال المملوك للدولة) أو وحدات مشتركة ، تتبعها تكنولوجيا عن طريق استئجار أو شراء براءات الاختراع والخبرة التكنولوجية وغيرها المملوكة للشركة الدولية . وقيام الاحتكار الدولي بالانتاج على أقاليم تتبع دولا متعددة بسمح لرأس المال الدولي بتخير أنسب ظروف لقائه مع العمل من وجهة نظر الارباحية ، وذلك عن طريق الاستفادة من تباين ما لدى كل اقليم من قوة عاملة أو موارد اقتصادية طبيعية ومادية ، وكذلك الاستفادة من الاختلاف في الأنظمة القانونية التي تنظم النشاط الاقتصادي من استئجار وانتاج وتسويق في أقاليم البلدان المختلفة . الأمر هنا يتعلق بشكل للمشروع يناسب استراتيجية رأس المال الدولي ويمثل استجابة لسياسة جديدة للسيطرة على السوق في الأجزاء المختلفة من السوق العالمي . من هنا كانت سياسة المشروع تتخذ على مستوى السوق الدولية كلها ولفترة طويلة . هنا يقسم المشروع الى أقسام عديدة غير مركزية ، يتخصص كل منها في انتاج ناتج واحد ، الأمر الذي يسمح بمواجهة شروط الاختراع والتجديد التي هي في تغير مستمر . وينظم كل قسم كوحدة يكاد يكون لها ذاتية مستقلة كالمشروع الكبير الذي ساد في المرحلة السابقة . وفي نفس الوقت يوجد المكتب العام the general office, the corporation

brain لتنسيق القرارات المختلفة ولتنظيم وجود المشروع الكلي ، أي على المستوى الدولي ، ونموه في مواجهة الآخرين . هذا الشكل يتميز بمرونة كبيرة اذ يمكن أقسام المشروع من ممارسة الصناعات المختلفة في الأجزاء المختلفة من الاقتصاد القومي العالمي ، كما يمكنها من التكيف السريع للطلب والتكنولوجيا الانتاج في تغيرهما المتزايد . وهنا يفصل المستوى الأول في أعمال الادارة انفصالا تاما عن المتوسط ويتركز في المكتب العام للمشروع الذي تنحصر وظيفته في رسم الاستراتيجية التي يتبعها المشروع لوجوده وتطوره في الزمن الطويل

تاريخاً كل ما يعتمد بالتكثيف لمستوى الوسيط وتثليث التراتب للمستوى الأدنى . ومع تطور شكل المشروع على هذا النحو يمكن من إقامة تقسيم داخلي للعمل يمكنه من تطبيق مبادئ العلوم الطبيعية والاجتماعية على نشاطه وحمل نشاط في الساع مستمر . كما يتمكن من تطوير عقل أكبر يمكنه إدارة الثروة في تركيزها الزائد . وتتمكن هذه الاحتكارات الدولية بحجمها وسياساتها طويلة المدى على الصعيد العالمي من أن تقوم بتقسيم العمل الرأسمالي الدولي في هذه المرحلة من مراحل تطور الاقتصاد الرأسمالي الدولي^(١) .

٢ . الهدف المباشر من النشاط الاقتصادي هو تحقيق الكسب النقدي

الهدف المباشر من النشاط الاقتصادي في ظل طريقة الانتاج الرأسمالية . حيث يسود اقتصاد المبادئة النقدية . هو تحقيق الكسب النقدي في صورة دخل نقدي . هذا الدخل النقدي ، الذي يأخذ شكل الأجر والمرتبات ودخول الملكية المختلفة بصنع وسيلة اشباع الحاجات اذ بالتفاهه يحصل الأفراد على السلع اللازمة لهذا الاشباع .

في مجال الانتاج ، تمثل وحدة النشاط في المشروع الرأسمالي الذي يتغير تركيبه مع تطور الاقتصاد الرأسمالي : نلاحظ ازدياد حجم المشروع بزيادة كمية وسائل الانتاج التي يسيطر عليها ومن ثم تزيد سيطرته على السوق . وفي داخل المشروع تزداد درجة تقسيم العمل وتطوير وسائل ادارته باستمرار . وهدف المشروع الرأسمالي هو تحقيق الربح النقدي الذي يتعكس من الناحية الحسابية في الفرق بين نفقات المشروع وإيراداته . فالهدف بالنسبة لمن يتخذ تراتبات الانتاج هو اذنا تحقيق أقصى ربح ، اذ الوحدة الانتاجية تتسع للسوق ، لتسهلك بسهولة ، تكفل من يسيطر على قوة ثمرية : فالحاجات لا تشبع إلا اذا كانت مصحوبة بمقدرة نقدية^(٢) . فان تحلقت هذه المقدرة فلا شباع معها كانت درجة اشباع الحاجة .

(١) نظري هذا الشكل من أشكال تدوير رأس المال يشمل الأول من فئات المال المصنوع كسلع من فئات المال المصنوع الثالث من فئات الرأبع من . عند تدوير ، الاقتصاد المصري بين أشكال التطوير في الجامعات المصرية ، الاسكندرية . ١٩٤١ .

وكثيراً ما يطلق على هذه الاحتكارات الشركات متعددة الجنسية . وتقل هذه النسبة حوالى ١٠ في المئة الاميركي . وهي يفتح واقع هذه الشركات . لا يعرف أنها متعددة الجنسية حتى نولا أن رأس المال الدولي أصبح كلاً غير قابل للإنقسام . أي لا تقبل بين أجزاء القومية . وفي فئات النشاط لا يمكن القاء فيه . ومن ثم لا يمكن مقارنته . وعلى أساس شركة كبرى . أي لا توجد تحفظاً دولة تعبر في مستلزمات الطريقة عندما يرى شخص مصانع هذه الشركات مع المصانع الوطنية المثل التي تدارس فيها النشاط . وفي هذا العهد بالعموم . منطوق التاجية ليست أن وراء كل شركة دولية اسواء ان كانت تقوم لتأهلها في القبر وحده أو في أكثر من القبر . توجد دعماً بحياث السويدي وفوتها اسكندرية . وبخاصة تحت عصر براند . في مارس في يونيو ١٩٤٩ وجدت نفسها مزاحمة في وسعة أول بلوتون (دولة البريطانية والبنوة الفرنسية) في مراقبة قانون ثلاثة جيوش : بين الدولتين وحيثي نظاهم الاستعمارية امراة . وأجواب يقاد امريكان المتوسية : وأبرزها ثورة جوانا في ١٩٥٤ وتيرة تبلي في ١٩٧٢ . وفيها يزيد ذلك . فناد ذلك أن خلف كل رأس مال دولي توجد دولة تساعده بشقي الوسائل في صراع مع رؤوس الاموال الأخرى في صراعه مع قوى المنتجين المباشرين في المناطق أو في الخارج .

والقول بأن الوحدة الانتاجية تتمثل في المشروع الرأسمالي لا يستبعد وجود وحدات انتاجية تمثل بقايا المجتمعات السابقة على الرأسمالية : كوححدات الانتاج الحرفي ووحدات الاستغلال الزراعي لبعض عائلات الفلاحين . ولكنها تتعرض للتغيرات ولا تلعب الا دورا محدودا جدا في النشاط الانتاجي ، كما انها تختفي بسرعة في ترايد مستمر .

٣ - العملية الاقتصادية الرأسمالية ذات اداء تلقائي أو عفوي

الانتاج الرأسمالي انتاج تلقائي يتم عن طريق قوي السوق وجهاز الأمان الذي يلعب الدور الحيوي في توزيع القوى الانتاجية (من بشرية ومادية) بين النشاطات المختلفة . بعبارة أخرى السوق وحركات الأمان هي ميكانيزم (أو آلية) التنسيق في الاقتصاد الرأسمالي . كل صاحب أو مدير مشروع يتخذ القرارات المتعلقة بما ينتجه والكمية التي ينتجها ، بالنشاط والمكان الذي يقوم فيه بالاستثمار ، بعدد العمال اللازم استخدامهم ، بالكمية من الاحتياطي (أو المخزون) ^(٤) من المواد الأولية وغيرها اللازم الاحتفاظ بها ، وغير ذلك من القرارات اللازم اتخاذها حتي يتم انتاج معين في فترات زمنية معينة . كل هذه القرارات يتخذها المسئول عن ادارة المشروع على أساس الأمان التي تواجهه في الأسواق المختلفة (مع بعض التعديل الناتج عما يفوقه من تغير في هذه الأمان) أي أمان المنتجات وأمان السلع التي يستخدمها كعناصر انتاج ^(٥) . والتي تحدد مع الفن الانتاجي المستخدم نفقة انتاجه . ولكن مجموع تصرفات الأفراد أو مجموع القرارات التي يتخذها في هذا الشأن أفراد مختلفون يملكون أو يديرون العديد من المشروعات الفردية يكون ذا أثر على هذه الأمان فتتغير . الأمر الذي يؤدي الى اعادة النظر في قرارات هذه المشروعات . وتستمر هذه التغيرات . أي تغييرات الأمان . في الحدوث الى أن تقرب من نوع من التنسيق بين هذه الآلاف من القرارات الفردية المستقلة والتي يعتمد بعضها على الآخر في نفس الوقت . بهذا المعنى يقال أن النتيجة العامة على مستوى المجتمع ليست هي النتيجة التي قصدها أو هدف إليها الفرد أو المجموعة من الأفراد . بعبارة أخرى ، نتيجة النشاط الاقتصادي للمجتمع تمثل نتيجة قرارات عديدة لوحدات اقتصادية ، نتيجة لقرارات عديدة متضاربة : ولو أن كل قرار يصدر بوعي وتدبير من جانب المنتج أو المستهلك الذي يتخذه وتكون نتيجته مقصودة مقدما الا أن النتيجة النهائية تحدث تلقائيا دون أن تكون في حساب أحد قبل حدوثها ، فهي نتيجة من صنع الاتجاهات السائدة في السوق على نحو يقال معه أن النظام تحكمه قوى موضوعية ^(٦) ، أو

Stock.

(٤)

Factors of production; facteurs de production

(٥)

Objective forces; forces objectives.

(٦)

قانون القيمة^(٧) ، مستقلة في عملها عن ارادة الافراد ، وهو ما يعبر عنه اختصاراً بأن الاقتصاد الرأسمالي يعمل من خلال ميكانيزم السوق^(٨) .

في طريقة الانتاج هذه يتم الانتاج في أثناء فترة زمنية معينة من خلال شورة رأس المال الاجتماعي التي تم على مراحل ثلاث :

* في المرحلة الأولى يظهر الرأسمالي صاحب المشروع الممتلك لرأس المال النقدي أو من يمثله في السوق كمشتر للسلع : وسائل الانتاج (أدوات انتاج ومواد أولية) وقدرة على العمل . النقود تتحول الى سلع لاستعمالها في انتاج السلع . تلك هي مرحلة تحول رأس المال النقدي^(٩) الى رأس المال المنتج^(١٠) .

* في المرحلة الثانية يمر رأس المال بالمرحلة المنتجة ، مرحلة استخدام السلع المشتراة أو استعمالها استعمالاً منتجاً . تم عملية التفاعل في داخل المشروع ويكون مؤداها انتاج السلع بقصد طرحها في السوق . في هذه المرحلة يتحول رأس المال المنتج الى رأس المال آخذاً شكل السلع^(١١) .

* في المرحلة الثالثة يعود صاحب المشروع الى السوق كبائع يحاول أن يحقق الربح - المنجسم في قيمة جزء من الناتج والذي خلق في أثناء المرحلة الثانية - وذلك عن طريق بيع السلع المنتجة . تلك هي مرحلة تحول رأس المال السلعي الى رأس المال النقدي .

في هذه الدورة يظهر رأس المال كقيمة تمر بسلسلة من التغيرات المرتبطة ببعضها والتي يعتبر كل منها شرطاً للآخر . اثنان من هذه المراحل (الأولى والثالثة) تنتمي الى دائرة التداول ، والثانية الى دائرة الانتاج . في أثناء كل مرحلة من هذه المراحل تأخذ القيمة الممثلة لرأس المال مظهراً مختلفاً يرتبط بوظيفة خاصة تختلف من مرحلة الى أخرى . في المرحلة الأولى وظيفة رأس المال النقدي هي تحقيق الشروط اللازمة لعملية العمل الاجتماعي . قوة عمل وأدوات عمل ومواد أولية يتم تحويلها . في المرحلة الثانية وظيفة رأس المال المنتج هي خلق قيمة اضافية تمثل زيادة عن قيم السلع المشتراة عن طريق استعمال هذه السلع استعمالاً

The Law of value; la loi de la valeur (٧)

The market mechanism; le mécanisme du marché. (٨)

ولا تتأثر صحة هذا القول بتدخل الدولة الرأسمالية المعاصرة في الحياة الاقتصادية . ومغري في الفصل التالي أن تدخل الدولة وإن كان يؤثر في ميكانيزم السوق لا يمنع من أن تكون النتيجة النهائية للنشاط الاقتصادي متوقفة على قوى السوق .

Money capital; capital argent (٩)

Productive capital; Capital productif (١٠)

Commodity capital; capital marchand (١١)

متجعا . في المرحلة الثالثة يأخذ رأس المال شكل السلع المعدة للاستهلاك المتوسط أو النهائي التي لو تحقق بيعها مكنت صاحب المشروع من الحصول على الربح الذي يخلق في المرحلة الثانية . في أثناء دورة رأس المال هذه لا يتم فقط الحفاظ على القيمة التي بدأت بها الدورة وإنما تزداد . هذه الزيادة تطرأ في أثناء مرحلة الانتاج التي تقطع عملية التداول اذ رأس المال يأخذ شكلا عينيا^(١٧) لا يستطيع في ظله الاستمرار في دورته دون أن يدخل في دور الاستهلاك المنتج : استخدام السلع التي اشترت من السوق في خلق قيم جديدة . في المرحلة الثالثة تعود القيمة المثلة لرأس المال - وقد ازداد مقدارها الآن - الى نفس الشكل الذي كانت تتخذه في بداية الدورة ، الى رأس المال النقدي .

هذا ويراعى أن دورة رأس المال كواسطة لعملية الانتاج الاجتماعي تمثل عملية تتكون من حركات متقابلة للأجزاء المختلفة لرأس المال الاجتماعي تتم في اتجاهات مضادة . في هذه العملية لا يمر كل رأس المال الاجتماعي من مرحلة الى أخرى حتي تنتهي الدورة ، وإنما نجد أن الأجزاء المختلفة لرأس المال الاجتماعي (في فروع النشاط المختلفة) تتحرك في اتجاهات متضادة ، فبينما يكون جزء من رأس المال الاجتماعي في سبيل تحوله الى رأس مال نقدي تكون اجزاء أخرى في سبيل التحول الى رأس مال منتج أو رأس مال يأخذ شكل السلع المعدة للبيع .

تلك هي المراحل المختلفة التي يمر بها رأس المال الاجتماعي ليتم دورته بوصفها واسطة عملية الانتاج الاجتماعي . الا أن قيمة رأس المال الاجتماعي لا تظل ثابتة من فترة انتاجية الى أخرى ، اذ يتميز الانتاج الرأسمالي عما سبقه من طرق انتاج بالمعدل السريع للتطور الذي يمكن وراءه معدل مرتفع لتراكم رأس المال . فرأس المال الاجتماعي يتم دورته كواسطة ليس فقط لعملية الانتاج الاجتماعي في أثناء فترة زمنية معينة وإنما كذلك لهذه العملية في تجديدها المستمر عبر الزمن كعملية انتاج متجددة في الفترات المتعاقبة ، تنعكس في الزيادة المستمرة في حجم الناتج الاجتماعي من فترة لأخرى .

هذا وقد أحدث هذا الاداء للعملية الاقتصادية الرأسمالية تغييرات جوهرية في الوزن النسبي لقطاعات النشاط الاقتصادي ، تغييرات حدثت عبر الزمن وفي اطار علاقات الانتاج الرأسمالية . هذه التغييرات يمكن تلخيصها فيما يلي :

- تشمل نقطة البدء في التطور الرأسمالي في هيكل يغلب عليه الطابع الزراعي .

- مع التغييرات الجوهريّة في الزراعة تتطور الصناعة التي تتغذى بالفائض الذي ينتج في الزراعة لتكتسب مع الوقت ، وبفضل تراكم رأس المال الصناعي ، أهمية نسبية متزايدة لتصبح النشاط الغالب . في نفس الوقت تتحول الزراعة لتصبح نشاطا يقوم على استخدام الآلات والتمون الناتجة عن التقدم العلمي ، أي لتصبح هي الأخرى صناعة من الصناعات .

- في داخل النشاط الصناعي تفرض الصناعات المنتجة للسلع الاستهلاكية وجودها أولا .

- ويدعو وجود هذه الصناعات الى اقامة الصناعات المنتجة للسلع الانتاجية ، الصناعات الأساسية ، التي تتطور بسرعة لتكتسب وزنا نسبيا أكبر بالنسبة للصناعات المنتجة للسلع الاستهلاكية .

في كل مرحلة من مراحل هذا التغير يمكن تمييز فرع أو أكثر من فروع النشاط الصناعي تمثل الفروع الرائدة (١٣) التي يؤدي تطورها الى جذب بقية فروع القطاع الصناعي في الحركة التطورية ، ويؤدي تطور هذا الأخير بدوره الى جذب بقية الاقتصاد القومي . هذه الفروع كانت في بعض الأحيان من الفروع المنتجة للسلع الاستهلاكية (كصناعة الغزل والنسيج في بداية التصنيع) كما كانت في البعض الآخر من الفروع المنتجة للسلع الانتاجية (كما هو الحال بالنسبة للصناعات المعدنية والصناعات الكيماوية) .

ونلاحظ أخيرا أن الاقتصاد الرأسمالي المعاصر يتميز « بانفتاح » في القطاع الثالث ، أي قطاع الخدمات . نضع كلمة انفتاح بين قوسين لأن الأمر يتعلق بالنسبة للبعض بمظهر من مظاهر الصحة ، وبانمكاس لتبديد جزء من الفائض الاقتصادي بالنسبة للبعض الآخر .

هذا ويتمين أن نضيف أن الانتاج الرأسمالي يتميز بتحقيق تقدم في غير مسبوقة ، قائم على استخدام الآلة وتقسيم العمل ، كما أنه يتميز - كما قلنا - بسرعة تراكم رأس المال . إلا أن معدلات التقدم الفني وتراكم رأس المال وزيادة الدخل القومي التي حققها الانتاج الرأسمالي

Leading sectors, industries activities.

(١٣)

أنظر في فكرة الفروع الرائدة :

W. R. Leites, Trends in the Allocation of Resources in Secular Growth, in L.H. Durrpriez (ed), Economic Progress. Papers and Proceedings of a Round Table held by the International Economic Association, Institut de Recherches Economiques et Sociales, Louvain, 1955, p. 367 - 382

لنست بالمدلات التي تعكس الاستخدام الكامل لقوى الانتاج البشرية والمادية (وما تتضمنه من معرفة تكنولوجية) التي خلقتها بالفعل المجتمعات الرأسمالية المتقدمة ، وهو ما يعني ان الاقتصاديات الرأسمالية لم تعد بقسادة بسبب الشكل التنظيمي الحالي لعملية الانتاج ، على ان تستغل الامكانيات الانتاجية الموجودة بالفعل استفلا كاملا وبمعدلات متزايدة ، الامر الذي يحد نسبيا من الناتج الذي يقوم المجتمع بانتاجه فعلا ويحد بالتالي من التوسع في اشباع الحاجات في هذه المجتمعات (بغض النظر عما تعرفه طبيعة هـذـه اسـمـجـمـتـات من سوء توزيع الناتج بين الفئات الاجتماعية المختلفة وما ينجم عنه من تفاوت كبير في مستويات اشباع الحاجات لهذه الفئات) . كل هذا يثير ما يتطلبه تطور المجتمع البشري من تغيير في الشكل التنظيمي لعملية الانتاج والتوزيع على نحو يمكن ليس فقط من استغلال كامل لقوى الانتاج المتاحة وانما كذلك من تطور هذه القوى على نحو مستمر ، وهو ما لم يعد التنظيم الرأسمالي يعطيه للمجتمع البشري هذا لا يعني ان ننسى الدور الذي قامت به طريقة الانتاج الرأسمالية في تطور القوى الانتاجية وتحقيقها لمعدلات عالية من التطور الاقتصادي . فالفهم السليم لعملية التطور الاجتماعي لابد وان يرى في كل تكوين اجتماعي (١) ضرورته التاريخية .

(١) formation sociale و social formation يقدمه بالتكوين الاجتماعي الذي يتمثل في كل متوازن داخلياً ويحدد مكوناته في طريقة الانتاج بما تتضمنه من مستوي لتطور قوى الانتاج ونوع من علاقات الانتاج وفي العلاقات الاجتماعية غير الاقتصادية (العائلية، والسياسية ، وغيرها) والوعي الاجتماعي الذي يتمثل في الافكار (بعضها علمي وبعضها غير علمي) والمواسم الاجتماعية اللازمة للحفاظ على طريقة الانتاج السائدة في المجتمع . والتكوين الاجتماعي على هذا النحو يمثل حقبة تاريخية باعتبارها احد المراحل التي يمر بها المجتمع البشري في تطوره ، على هذا الاساس يمكن التمييز بين : =

ومن ثم يتعين أن يروى ما حققه كل تخويل اجتماعي من خطوات من شأنها
الإنسان ، خطوات بدونها لا يمكن لتكوين اجتماعي أكثر ثباتا من أن يأخذ مكانته ،
لكن الكلام في الضرورة التاريخية لتكوين اجتماعي لا يفتى على الإطلاق أن تمر كل
أجزاء المجتمع الإنساني بهذا التكوين الاجتماعي ، إذ ظهور هذا التكوين الاجتماعي
تشكل غالب يحتوى عددا كبيرا من المجتمعات يوفر شروط الانتقال إلى تكوين
اجتماعي جديد ، وهو يوفر هذه الشروط بالنسبة لكل أجزاء المجتمع المختلفة .
هنا يتعين التفرقة بين المجتمع الإنساني في مجموعة وبين مجتمع معين . فإذا
كان من اللازم أن يمر المجتمع الإنساني في مجموعته (بطرق مختلفة) بكافة المراحل
التاريخية ، فإن الأمر ليس بالضرورة كذلك بالنسبة لمجتمع يمثل أحد أجزاء
المجتمع العالمي . إذ وجود تكوين اجتماعي معين يوفر الشروط التاريخية اللازمة
لميلاد تكوين اجتماعي جديد . وهو يوفر هذه الشروط بالنسبة لكل أجزاء المجتمع
العالمي بما فيها الأجزاء التي تم تشهد تطورا للتكوين الاجتماعي السابق . فمن
هنا كان انتقال بعض المجتمعات البدائية إلى التكوين الاجتماعي الرأسمالي
مباشرة . ومن هنا تكون إمكانية تحويل المجتمعات المختلفة إلى التكوين
الاجتماعي الاشتراكي دون أن يكون ضروريا أن تشهد في داخلها كل مراحل تطور
الانتاج الرأسمالي .

== التكوين الاجتماعي البدائي ، التكوين الاجتماعي العبودي ، التكوين
الاجتماعي الاقطاعي ، التكوينات الاجتماعية الأخرى التي وجدت في
مجتمعات الحضارات القديمة في الشرق وفي أفريقيا ، التكوين الاجتماعي
الرأسمالي ، التكوين الاجتماعي الاشتراكي .

الفصل الثالث

الخصائص الجوهرية لطريقة الانتاج الاشتراكية

العبرة في التقييم التاريخي لطريقة من طرق الانتاج بالشروط الذي قطعتة في تطوير قدرات الانسان على اشباع حاجاته في تطورها الاجتماعى . هذا التطوير يكون فنيا بما يخلق من قوى انتاج وتنظيميا بامكانية استخدام هذه القوى أحسن استخدام وتوزيع ناتج استخدامها على نحو يحقق أعلى اشباع لغالبية افراد المجتمع .

وباعمال هذا المعيار يبين من تاريخ طريقة الانتاج الرأسمالية بأن مسارها التاريخي ينتهى بها الى ان تكون ، بعد مرحلة صاعدة من تاريخها ، مبددة لجزء متزايد من قوى الانتاج التى يمكن خلقها ابتداء . مما وصلت اليها المعرفة العلمية والتكنولوجية . فالمشكلات الاقتصادية للغالبية ما يزال من الممكن حلها على نحو افضل في الاقتصاديات الرأسمالية المتقدمة . وهذه المشكلات مازالت دون حل ، بل وتتفاقم فى حدتها ، بالنسبة للغالبية فى الاجزاء المتخلفة مسبقا الاقتصاد الرأسمالى الدولى . وعليه تكون قضية البديل لطريقة الانتاج الرأسمالية مطروحة تاريخيا ومطروحة فى اتجاه يقوم على جماعية تمكن من استخدام أحسن للموارد المتاحة وتوزيع اعدل لناتج استعمالها ، مما يطلسمق المجال لتطوير قوى الانتاج بمعدلات تفوق تلك التى لم تعد طريقة الانتاج الرأسمالية بقدرة على تخطيها .

من ناحية أخرى ، وعلى صعيد المعرفة العلمية ، يعتبر ما يحدث فى مجتمعات روسيا وغيره من بلدان وسط آسيا وشرق أوروبا جزءا من الحركة التاريخية

للمجتمع البشرى تلزم برأسته ناقدة للتعرف على : الطبيعة الحقيقية
 لمحاولات التغيير التي تمت في هذا الجزء من المجتمع العالمي في الفترة
 منذ الحرب العالمية الاولى (بل والفترات السابقة عليها في اطار تطور طريقة
 الانتاج الرأسمالية على الصعيد العالمي) ، وعلى التغييرات التي تسببت
 بالفعل في جوانب الحياة الاجتماعية المختلفة ، وعلى الاخص الجوانب
 الاقتصادية في تفاعلها الجدلي مع الجوانب الاخرى ، وعلى نوع القسوى
 الاجتماعية التي حققت هذه التغييرات والقوى التي انتجتها هذه التغييرات
 ومكان قوى المنتجين المباشرين في هذه التغييرات طوال هذه الفترة ،
 والتعرف على ما حققته هذه التغييرات من " انجازات " في اتجاه تطوّر
 قوى الانتاج في هذه المجتمعات وأثر هذا التطور على حركة المجتمع المستقبلية
 التي تخضع بدرجة اكبر ، على الاقل لفترة غير قصيرة قادمة ، لقوانين حركة
 السوق الرأسمالية الدولية . من هنا يلزم علينا ان نحاول التعرف على
 تجارب هذه المجتمعات خلال الفترة منذ الحرب العالمية الاولى ، عن طريق
 أخذها كموضوع للبحث والدراسة ، على ان يتم ذلك بمنهج علمي ناقداً ،
 خاصة وقد كنا شخصياً منذ بداية الستينات ، من اصحاب النظرة الناقدة لما
 كان ، وما يزال ، يجري في هذه المجتمعات وما اذا كان يمثل محاولة لبناء
 المجتمع الاشتراكي ام محاولة لتحقيق شروط الانتقال نحو الاشتراكية من
 خلال عملية صراعية تتحدد نتائجها بما يحدث ليس فقط في هذه المجتمعات
 وإنما كذلك بما يجري في كل أجزاء المجتمع العالمي .

فانما كانت قضية البديل لطريقة الانتاج الرأسمالية مطروحة تاريخياً ،
 وبحدة اكبر في اطار الأزمة الهيكلية الحالية التي تسود الاقتصاد الرأسمالي
 الدولي منذ السبعينات ، بصفة عامة ، واقتصاديات المجتمعات

المتخلفة بصفة خاصة ، وكان من اللازم دراسة ما تم في هذه المجتمعات دراسة تاريخية ناقدة ، فان مسألة البديل الجماعى للتنظيم الاجتماعى الرأسمالى مازالست مطروحة ، وبحدة اكبر ، رغم الانتكاسات فى بعض محاولات الاستقلال نحو الاشتراكية الامر الذى يثير خصائص طريقة الانتاج الاشتراكية

تحدد طبيعة طريقة الانتاج الاشتراكية بأن علاقات الانتاج فيها تقوم على الملكية الجماعية لوسائل الانتاج وبأن الانتاج يهدف الى اشباع الحاجات الاجتماعية وبأن العملية الاقتصادية عملية مخططة . نرى مفهوم كل من هذه الخصائص عن قرب .

٩ - الاقتصاد الاشتراكى يقوم على الملكية الجماعية لوسائل الانتاج

نعلم أن علاقات الانتاج هى الروابط التى تقوم بين أفراد المجتمع فى أثناء عملية الانتاج ويتحدد وفقا لها دور كل فرد (أو فئة أو طبقة اجتماعية) فى عملية الانتاج والكيفية التى يتحدد بها توزيع الناتج الاجتماعى بين الفئات أو الطبقات الاجتماعية المختلفة . نعلم كذلك أنه ابتداء من مرحلة معينة فى التطور بدأ الانسان يخلق بعلمه أدوات يقصد بها زيادة إنتاجيته . نضيف هنا ان التطور السابق على المجتمع الاشتراكى قد شهد اتجاهين تاريخيين هامين :

الاتجاه الأول يتمثل فى التعدد المستمر لأدوات الانتاج بتعدد النشاطات الاقتصادية وتطورها ، وكذلك تعدد الأدوات فى داخل النشاط الاقتصادى الواحد . وهى لا تتعدد فقط وانما تزداد تعقيدا مع تطور المعرفة العلمية والتكنولوجية . تصور مثلا أدوات الانتاج التى تم اختراعها مع تعدد النشاطات الاقتصادية . من أدوات استخدمت فى الصيد ، الى أدوات تستخدم فى الزراعة ، الى أدوات تستخدم فى الصناعة ، وفى داخل كل فرع من فروع الصناعة ، الى أدوات تستخدم فى القيام بالخدمات . وتصور كذلك تعدد الأدوات وتطورها فى داخل نشاط واحد وليكن النشاط الزراعى من المحراث البدائي الى المحراث الآلى ، أو وسائل رفع المياه البدائية من الشادوف الى الساقية الى ماكينات الري ، أو أدوات الحصاد وفصل الحب عن النباتات ، وغير ذلك من الأدوات المستخدمة فى النشاط الزراعى . وقس على ذلك كل النشاطات الاقتصادية التى يكشفها الانسان واحد بعد الآخر . فاذا أخذنا مثلا صناعة المنسوجات يمكن تصور التعدد والتطور الهائل لأدوات الانتاج اذا ما قارنا بين المنزل والتول اليدويين وبين الأدوات التى تستخدم حاليا فى صناعة النسيج بمختلف أنواعه فى المراحل المختلفة من حليج الى غزل الى نسيج الى صباغة الى

تجهيز . يترتب على تعدد أدوات الانتاج وتطورها زيادة مستمرة في أهمية الدور الذي تلعبه في عملية الانتاج ، بحيث أصبح من المستحيل تصور قيام الانتاج في المجتمع الحديث دون هذه الأدوات وكذلك المواد التي يجرى تحويلها . ومع هذه الزيادة المستمرة في أهمية الدور الذي تلعبه وسائل الانتاج تزداد أهمية ملكيتها كعامل محدد لمصير الناتج من عملية الانتاج .

هذا الاتجاه الأول صحبه تاريخيا وجود الملكية الخاصة لوسائل الانتاج كشكل قانوني غلب تركز عليه علاقات الانتاج في المجتمعات السابقة على المجتمع الاشتراكي (فيما عدا بطبيعة الحال المجتمعات البدائية التي كانت تقوم على شكل أو آخر من أشكال الملكية الجماعية) . مؤدى ذلك أن يتم الحصول على جزء كبير من الناتج الاجتماعي على أساس الملكية الخاصة لوسائل الانتاج ، أى أن يتم اختصاص فئة اجتماعية معينة بجزء من الناتج الاجتماعي اختصاصا فرديا .

أما الاتجاه الثاني فيتمثل في الازدياد المستمر للطبيعة الاجتماعية لعملية الانتاج ، أى كعملية لا يقوم بها شخص بمفرده وإنما يقوم بها أفراد الجماعة متعاونين مع اختصاص كل منهم بجزء من العمل اللازم للقيام بالانتاج . الازدياد المستمر لهذه الطبيعة يتم بمعان مختلفة :

* فهناك أولا الاتساع المستمر في حجم الجماعة مع تغير شكل التجميع الانساني من العائلة الى القبيلة الى الأمة حتى الى المجتمع العالمى . هذا الاتساع صاحبه ازدياد في درجة تقسيم العمل بين أفراد المجتمع أى ازدياد درجة اعتماد كل منهم على الآخر في الحصول على ما هو لازم لمعيشته .

* ينبني على ازدياد درجة التقسيم الاجتماعي للعمل الازدياد المستمر في اعتماد الانتاج في فرع معين على منتجات الفروع الأخرى ، بحيث أن أنتاج معين أصبح يستلزم مساهمة متزايدة لآخرين يعملون في نشاطات أخرى ، الأمر الذى يعنى الازدياد المستمر في عدد من يساهمون في أنتاج ناتج واحد ، هذا من ناحية .

* ومن ناحية أخرى ، ينبني على ازدياد درجة التقسيم الاجتماعي للعمل ، الازدياد المستمر في اعتماد الانتاج في فرع معين على الفروع الأخرى وكذلك على الأفراد فيما يتعلق بمصير ما ينتجه ، الأمر الذى يعنى تزايدا في عدد من يستخدمون الناتج .

* كما أن حجم الوحدة الانتاجية - وخاصة في الانتاج الرأسمالى - في اتساع مستمر ، الأمر الذى يعنى ازديادا في عدد من يجتمعون للعمل في داخل وحدة انتاجية واحدة . هذا الاتساع المستمر كان مصحوبا بزيادة مستمرة في درجة تقسيم العمل داخل الوحدة

الإنتاجية ، أى في تقسيم عملية الإنتاج الى عمليات يتزايد عددها بحيث يتخصص عامل أو مجموعة من العمال في عملية واحدة من العمليات اللازمة للإنتاج .

يترتب على الأزدباد المستمر للطبيعة الاجتماعية لعملية الإنتاج أن يصبح من الصعب . أن لم يكن من المستحيل . اسناد إنتاج معين الى شخص معين بالذات ، اذ أصبح من الضروري ان يساهم في إنتاجه عدد كبير من افراد المجتمع لا يقتصر فقط على من يعملون في داخل الوحدة الإنتاجية وإنما يمتد ليشمل افراد في نشاطات اقتصادية اخرى . فبينما كان من المتصور اسناد القمح الذى يتجهه فلاح (وأفراد عائلته) يهدف الى الأشباع المباشر لحاجاته ويعمل مستخدماً أدوات بدائية ، بينما كان من المتصور اسناد هذا الناتج الى عمل هذا الفلاح ، لم يعد من الممكن اسناد إنتاج ساعة يد مثلاً الى عمل شخص معين بالذات ، اذ هى نتاج عمل عدد كبير من الأفراد ليس فقط في داخل المصنع الذى ينتج ساعات اليد وإنما كذلك في المصنع الذى ينتج الآلات اللازمة لإنتاج ساعات اليد والمصنع الذى ينتج الصلب والمنجم الذى ينتج الحديد ، والوحدات التى تقوم بالخدمات اللازمة للإنتاج في كل مرحلة من هذه المراحل ، من خدمات صيانة ونقل وتزويد بالقوة المحركة ... الى غير ذلك .

عندما كان من الممكن اسناد ناتج معين الى عمل شخص معين كان من المتصور أن يختص هذا الشخص بناتج عمله اختصاصاً فردياً . من الوقت الذى يستحيل فيه اسناد ناتج معين الى عمل شخص معين بالذات . نظراً للأزدباد المستمر للطبيعة الاجتماعية لعملية الإنتاج . ينشأ التناقض بين الطبيعة الاجتماعية لعملية الإنتاج (بعد أن وصلت الى مستوى كينى معين) وبين الاختصاص الفردى بناتج هذه العملية أو بجزء كبير من ناتجها ، وهو اختصاص يتم على أساس الملكية الخاصة لوسائل الإنتاج . من هنا ينشأ التناقض بين الطبيعة الاجتماعية لعملية الإنتاج وبين الملكية الخاصة لوسائل الإنتاج التى أصبحت تلعب دوراً يستحيل قيام الإنتاج في غيابه . بناء عليه ، ومع وصول الطبيعة الاجتماعية لعملية الإنتاج الى هذا الحد يصبح من الضروري ان يختص بالناتج كافة العاملين ، الأمر الذى لا يتم الا على أساس الملكية الجماعية لوسائل الإنتاج . ومن هنا جاءت ضرورة الملكية الجماعية اذا أريد للعاملية الاقتصادية ان تتطور بمعدلات تشق مع ما وصل اليه المجتمع الانساني من معرفة علمية وتكنولوجية . ومن ثم يؤدي ترك التناقض دون حل الى الحد من معدل تطور العملية الاقتصادية ، كما هو الحال بالنسبة للاتجاه الانحطاطي لمعدلات نمو الاقتصاديات الرأسمالية المعاصرة .

هذا وقد شهدت طريقة الإنتاج الرأسمالية الاتجاه نحو بعض أشكال غير فردية ، كما هو الحال ، بالنسبة للملكية الشركات المساهمة وملكية الدول الرأسمالية المعاصرة . الا أن تملك

الدولة الرأسمالية المعاصرة لوسائل الإنتاج ، يحل هذا التناقض وان كان يزودنا بالوسيلة
الشكلية التي تمكنتنا من الوصول الى حل له . ليس هنا بطبيعة الحال مجال دراسة طبيعة
ملكية الدولة الرأسمالية وسنكتفي بأن نبين اختصارا لماذا لا تحل هذه الملكية التناقض الذي
يخلصنا من الكلام عنه .

يرجع ذلك أساسا الى الطبيعة الاجتماعية السياسية للدولة . فالدولة كتنظيم اجتماعي - أي
كشكل لتنظيم العلاقة بين الحاكمين والمحكومين - ليست جهازا محايدا فوق الأفراد
والطبقات ، وإنما هي في الأساس جهاز تستخدمه الطبقة أو الطبقات الاجتماعية المسيطرة
لضمان سيطرتها على الطبقات الأخرى ، وهو ضمان يتم عن طريق حماية مصالح الطبقات
الحاكمة وفرض ارادتها . في التكوين الاجتماعي الرأسمالي تكون الدولة هي الأخرى ذات
طبيعة رأسمالية تخدم في المقام الأول النشاط الفردي القائم على الملكية الخاصة لوسائل
الإنتاج . يترتب على هذه الطبيعة الاجتماعية والسياسية للدولة :

* أن يكون الأصل هو النشاط الفردي ويكون قطاع الدولة قاصرا على أنواع محددة
من الوحدات الاقتصادية فهو يحتوي المشروعات التي تزود النشاط الاقتصادي بالخدمات
الأساسية كالمشروعات التي تقوم بخدمة النقل والمواصلات أو التزويد بالكهرباء والغاز
والمياه . كما يحتوي بعض المشروعات نظرا للظروف الخاصة التي كانت تعمل فيها مما جعلها
تعاني من انخفاض مستمر في معدل النمو (كصناعة الفحم في إنجلترا) . كما أنه يحتوي بعض
المشروعات التي تلعب دورا استراتيجيا في اتخاذ قرارات السياسة الاقتصادية كما هو الحال
بالنسبة للبنوك المركزية . هذا وقد تم ادخال بعض المشروعات الفردية في قطاع الدولة
لأسباب سياسية (كما هو الحال بالنسبة لمصانع سيارات رينو في فرنسا) . على هذا النحو
يكون حجم قطاع الدولة محدودا سواء بالنسبة لما تحت تصرفه من موارد إنتاجية مادية أو
لعدد العاملين به (١) .

* أن الدور الذي يقوم به قطاع الدولة في الحياة الاقتصادية يكون دورا تابعا يتمثل
أساسا في القيام بدور تكليفي للدور الذي يقوم به قطاع النشاط الخاص عن طريق القيام
بخدمات أساسية للنشاط الاقتصادي الفردي يلزم معها - لزيادة أرباحية هذا الأخير - تقديم

(١) ما دام الأصل هو النشاط الخاص القائم على الملكية الخاصة لوسائل الإنتاج فان نقل الملكية من الأفراد الى الدولة لا
يمكن أن يكون الا بعبء اذ في نقلها بلا عوض الغاء لجوهر الملكية الفردية وهو ما يتناقض مع الأسس الجمهورية للتكوين
الاجتماعي الرأسمالي . فالتأميم بعبء يمكن الأفراد في تغيير محل الملكية الخاصة من منجم الفحم مثلا الى شيء آخر ككيفية من
التفرد أو السندات . بل وقد حدث في بعض الأحيان أن كان من التعويض أكبر من القيمة الفعلية للمنشآت المزممة (كما كان
الحال عندما تم تأميم السكك الحديدية في بريطانيا) .

الخدمات إنسان منخفضة ، ولذا لم تقدم الدولة هذه الخدمات عادة بالمثل لأفرادها
بعضهم إن التفكير في بعض الأحيان على من - نفقات إنتاجها في حالة ما إذا كانت
إيرادات المرفق أقل من نفقاته يغطي المعجز من إيرادات الدولة أي من الضرائب أساساً
(وبخاصة الضرائب غير المباشرة التي يتحمل عليها جماهير الشعب).

يزعم على ذلك أن وجود ملكية الدولة الرأسمالية لوسائل الإنتاج تكون قطاعاً للدولة ..
الذي تم في الدول الرأسمالية المعاصرة عن طريق التأميم في الفترة التي بدأت في ثلاثينات
القرن الحالي والتي تميزت بالأزمات الاقتصادية والسياسية الحادة - وإن كان يغير من الشكل
القانوني للملكية (إذ تنتقل من الأفراد إلى الدولة عن طريق التأميم) إلا أنه لا يؤدي إلى
تغير في طبيعة علاقات الإنتاج السائدة في المجتمع . فالنشاط العائلي هو النشاط الخاص
حيث علاقات الإنتاج مرتكزة على الملكية الخاصة لوسائل الإنتاج . بل أن علاقات الإنتاج
في داخل قطاع الدولة لا يطرأ عليها التغير بعد التأميم (فالشركة المؤتممة تدار على أسس
رأسمالية تسعى إلى تحقيق أقصى ربح لتؤدي استقامة عامة ، وتضع تعاملاتها فيما يخضع اعتماد
تعمل اجتماعية السائدة في الصناعة التي تستغلها الشركة المؤتممة ، أي أن وضعها لا يختلف
عن وضع العاملين في المشروعات الخاصة التي تعمل في نفس الصناعة . ومن ثم يخضع
تحديد الأجور لنفس الأسس والتي تجعل الانسحاب إلى الضرائب سلاحاً يستخدمه
العاملون) .

بناء عليه لا يحل التناقض بين الطبيعة الاجتماعية للمعالية الإنتاج وبين الاحتفاظ
بالقوة الإنتاج هذه المعالية أو بالجزء الأكبر منه إلا في ظل التكوين الاجتماعي الاشتراكي
عندما تغير الطبيعة الاجتماعية والسياسية للدولة وتكون بصدده الدولة الاشتراكية . فيصبح
الأصل العام هو الملكية الاجتماعية لوسائل الإنتاج الأمر الذي يعني تغييراً في طبيعة علاقات
الإنتاج السائدة . هذا التغيير يتم عن طريق التأميم الذي تقوم به الدولة الاشتراكية والذي
يعني خلال تحديد الملكية على شكل آخر رأس غيره تغيير في على الملكية كما هو الحال
بالنسبة للتأميم الذي تقوم به الدولة الرأسمالية . فإذا ما تأكدت الطبيعة الاشتراكية للدولة
بمثل ملكيتها لوسائل الإنتاج عن طريق التأميم الخطوة الأولى لتغيير علاقات إنتاج وتتركز على
ملكية المجتمع لوسائل الإنتاج تحول الخطوة الأولى إذ أن هناك فرق بين التأميم الذي تقوم به
الدولة الاشتراكية وبين ملكية المجتمع لوسائل الإنتاج . الأول يعني تحويلاً في الشكل القانوني

1) لا تقوم سياسة تحديد الأمان في المشروعات المنوطة للدولة على التمييز بين الصناعات التي لها وظائف الإنتاجية
والخدمية . فبعضها مثل إنتاج السلع أو الخدمة للمستهلك النهائي يرضى وإنتاج المشروعات القوية الإنتاجية
والخدمية يرضى مستغنى إذ لا يغطي نفقة إنتاج السلعة أو الخدمة .

للملكية . أما الثانية فتعني سيطرة المجتمع على وسائل الانتاج على نحو يمكن من استخدام الموارد الانتاجية استخداما يحقق مصلحة غالبية أفراد المجتمع وهو أمر لا يتم الا :

* بقيام المنتجين المباشرين بدور ايجابي في تحديد أهداف النشاط الاقتصادي والاجتماعي وكذلك في تحديد وسائل تحقيق هذه الأهداف . أى كيفية استخدام وسائل الانتاج على نحو يحقق هذه الأهداف .

* أن يكون للمنتجين المباشرين الكلمة في اتخاذ قرارات تسيير الوحدات الانتاجية .

* أن يكون للمنتجين المباشرين رقابة فعلية على استخدام الموارد الانتاجية .

* أن يترتب على استخدام هذه الموارد تحقيق مصلحة غالبية أفراد المجتمع ان لم يكن جميعهم ، على ألا ينظر الى هذه المصلحة في الفترة القصيرة فقط وانما في الفترة الطويلة كذلك . وهذه المصلحة بعكسها نمط توزيع الناتج الاجتماعي بين المنتجين المباشرين .

الفرق بين التأميم وملكية المجتمع هو في الواقع الفرق بين السلطة القانونية التي تخولها الملكية وبين القدرة الفعلية على استخدام المجتمع لوسائل الانتاج والمنتجات استخداما فعالا وعلى نحو كفاء . ووجود الأولى (أى السلطة القانونية) لدى الدولة لا يعني بالحثم تمتع المجتمع بالثانية (أى بالقدرة الفعلية) . فلكية الدولة لا تعني بالحثم سيطرة المجتمع على وسائل الانتاج (على النحو الذى رأيناه) وانما قد تصطبج بسيطرة فرد أو مجموعة من الافراد . لتوضيح ذلك نضرب مثلا بملكية الأرض في الاتحاد السوفيتي : فرغم أن تأميم الأرض (أى ملكية الدولة للأرض) قد تم منذ ثورة ١٩١٧ فان استغلال الارض - أى الاستخدام الفعلى لقوى الانتاج في الزراعة - ظل قاصرا أساسا على أفراد الفلاحين حتى أواخر العشرينات من القرن الحالى . كما أنه لا يزال هناك بعض المساحات يستغلها أعضاء المزارع الجماعية على وجه الاستقلال رغم ملكية الدولة لها . كما أن الفرق بين التأميم وملكية المجتمع يتضح من الصعوبات التي يقابلها تنفيذ الخطة حتى في داخل قطاع الدولة نفسه ، وهى صعوبات تشتد حدتها عندما تكون السيطرة الفعلية على وسائل الانتاج لمجموعة تتعارض مصالحها مع مصالح المنتجين المباشرين (الواقع ان صعوبات تنفيذ الخطة في داخل قطاع الدولة قد تنشأ عن عيوب في تنظيم هذا القطاع أو عيوب في تحضير الخطة ، أو نتيجة لأن درجة سيطرة المجتمع على وسائل الانتاج لا زالت محدودة) .

بناء عليه نجد أن التأميم - أى نقل ملكية وسائل الانتاج الى الدولة - يمكن أن يتم - وعادة ما يتم - في فترة زمنية وجيزة ، أما ملكية المجتمع لوسائل الانتاج - أى السيطرة الفعلية

على وسائل الانتاج على نحو يمكن من استخدامها بكفاءة لمصلحة كافة أفراد المجتمع -
منحس تدريجيا من خلال عملية تاريخية تختلف من مجتمع لآخر وفقا للظروف الاجتماعية
والسياسية للمجتمع . الأمر الذى يؤدي الى اختلاف بين المجتمعات الاشتراكية في معدل
تحقيق السيطرة الاجتماعية على وسائل الانتاج المختلفة في المجتمع الواحد وهو ما ينعكس في
أشكال مختلفة من الملكية الاشتراكية (ملكية الدولة الاشتراكية ، الملكية التعاونية) .

بهذا يمكن التأميم أو ملكية الدولة الاشتراكية من توجيه قوى الانتاج لبناء أساس
المجتمع الاشتراكي ، وهو على هذا النحو شرط أساسي لأمكانية القيام بالتخطيط ، أى
شرط سابق لهذه الإمكانيات . كما سنرى فيما بعد . ولكنه ليس الا الخطوة في سبيل سيطرة
المجتمع على قوى الانتاج وهى سيطرة تتحقق تدريجيا من خلال عملية تاريخية ويؤدي
تحقيقها الى أن تصبح جوهر التخطيط . وعليه يكون بناء المجتمع الاشتراكي عملية تاريخية
في خلالها بدأ التخطيط كتوجيه اجتماعي لقوى الانتاج ليصبح ذا سيطرة اجتماعية عليها .

على هذا النحو يتضح أن علاقات الانتاج الاشتراكي تدور حول ملكية الجماعة لوسائل
الانتاج التي تكف عن تكون رأس مال ، أى أنها تكف عن أن تكون محلا لعلاقة اجتماعية
تتمكن فئة من الحصول على جزء من الفائض الاجتماعى الصافي بمجرد ملكيتها لهذه الوسائل .
وتعود لتصبح مجرد وسائل انتاج أى أدوات للعمل ومواد موضوع العمل .

هذه الطبيعة الجماعية للملكية وسائل الانتاج تعطينا نمطا لتوزيع الناتج الاجتماعى الصافي
بين من ساهموا في انتاجه يختلف عن النمط الذى هو من طبيعة الانتاج الرأسمالى ، فهى
تتمكن من قيام الانتاج وتوزيع الناتج على نحو يشبع الحاجات الاجتماعية لأفراد المجتمع .

٢ - الاقتصاد الاشتراكي يهدف الى اشباع الحاجات الاجتماعية

تتميز طريقة الانتاج الاشتراكية بأن الانتاج يتم فيها بقصد اشباع الحاجات وليس بقصد
تحقيق أقصى ربح (سنرى فيما بعد أن الربح وان كان قد كف عن أن يكون الهدف من
الانتاج من وجهة نظر من يتخذ قرارات الانتاج الا أنه يظل معيارا للحكم على كفاءة
الوحدة الانتاجية) . رأينا كيف يترتب على الملكية الخاصة لوسائل الانتاج ان يكون الهدف
الأساسي من قيام المشروعات الرأسمالية بالانتاج هو تحقيق أقصى ربح نقدي . على هذا
النحو يتحدد الهدف الذى تسخر لتحقيقه القوى الانتاجية للمجتمع الرأسمالى ، كما تتحدد
أفضل وسائل تحقيق هذا الهدف . فالانتاج وان كان يؤدي في النهاية الى اشباع الحاجات الا
أنه لا يعنى الا بالحاجات التي يمكن ترجمتها الى قدرة شرائية تمثل طلبا على السلع المنتجة ،

طلبا يمكن المنتج من تحقيق ما سعى اليه من ربح نقدي . أما الحاجات التي لا يمكن ترجمتها الى قدرة شرائية فلا اشباع لها فردية كانت أو اجتماعية وأيا كانت درجة الحاج هذه الحاجات . في هذه الحالة يقال أن الانتاج انما يكفي نفسه وفقا لطلب السوق ، وهو طلب يتحدد - لحد كبير - وفقا لامكانيات الأفراد وما يحصلون عليه من نصيب في الناتج الاجتماعي الصافي . فاذا ما توافر هذا الطلب استجاب الانتاج الى الحاجة التي تكمن وراءه يستوى في ذلك أن تكون امكانيات المجتمع قادرة على تمكين الغالبية من أفرادها من اشباع مثل هذه الحاجة أم لا . هذا بالنسبة للهدف من الانتاج الرأسمالي .

أما الملكية الجماعية لوسائل الانتاج فيترتب عليها ان يصبح الهدف من الانتاج هو اشباع الحاجات ، والحاجات الاجتماعية ، والاجتماعية بمعنى أن الانتاج يوجه لاشباع الحاجات التي تمكن ظروف المجتمع (الموارد الطبيعية التي تحت تصرفه ، القوة العاملة ومستواها الفني ، وسائل الانتاج المتراكمة أو باختصار مستوى التطور للقوى الانتاجية) من اشباعها لغالبية أفراد المجتمع في فترة زمنية معينة . فاعتبار الحاجة اجتماعية بهذا المعنى يحدد اذن بمستوى تطور القوى الانتاجية للمجتمع ، وبالتالي مدى قدرتها على اشباع حاجة دون أخرى لأفراد الجماعة . ففي المجتمعات التي لم يسمح مستوى تطور القوى الانتاجية فيها بأشباع الحاجات الضرورية (مستوى معين من المعيشة فيما يتعلق بالمأكل والملبس والسكن ... الخ) لغالبية الأفراد لا تعد الحاجة الى عربة خاصة مثلا حاجة اجتماعية بالمعنى الذي قدمناه وانما هي حاجة فردية تشبع عن طريق انتاج يكفي نفسه وفقا للطلب الفردي (الحاجة المترجمة الى قدرة شرائية من جانب بعض الأفراد) وليس وفقا للحاجات الاجتماعية . الأصل في الانتاج الاشتراكي أنه أنتاج يتكيف وفقا للحاجات الاجتماعية .

فاذا كان الانتاج الاشتراكي يهدف الى اشباع الحاجات الاجتماعية فإن تحديد الحاجات الاجتماعية الواجب اشباعها في فترة زمنية (نغطينا الخطة القومية) يعتبر من أهم مشكلات التخطيط ، اذ يستلزم التوفيق بين احتياجات المجتمع في الزمن القصير واحتياجات تطوره في الزمن الطويل في الوقت الذي تتعدد فيه الحاجات الاجتماعية تعددا لا تستطيع معه الموارد المحدودة اشباعها كلها في نفس الوقت . بناء عليه اذا ما تم التوفيق بين احتياجات الشاخص والمستقبل ترتب الحاجات الاجتماعية التي سيجري اشباعها ترتيبا يتضمن أسبقية البعض منها على البعض الآخر ، أي أنها ترتب ترتيبا هرميا يحقق لبعض الحاجات أولوية في الاشباع بالنسبة للبعض الآخر .

اذا كان الاقتصاد الاشتراكي يقوم أساسا على الملكية الجماعية لوسائل الانتاج ترتب على ذلك أن الهدف من الانتاج أصبح اشباع الحاجات الاجتماعية . فان أداء الاقتصاد الاشتراكي

لتحقيق الهدف لا يكون عن طريق العمل التلقائي لقوى السوق وإنما عن طريق التخطيط .
من هنا جاءت الخاصية الجوهرية التالية للعملية الاقتصادية الاشتراكية .

٣- الاقتصاد الاشتراكي اقتصاد مخطط :

التخطيط الاقتصادي هو الذي يحدد شروط الانتاج وتجده في الفترات الزمنية المتعاقبة .
ما الذي يقصد بالتخطيط الاقتصادي ؟ هل كانت عملية الانتاج عملية مخططة في كل
مراحلها التاريخية ، أى في ظل الأشكال المختلفة للتكوينات الاجتماعية التي مر بها التطور
البشرى ؟ اذا كان الجهد الذى يبذله الانسان يختلف عن مجهود الكائنات الأخرى في أنه
مجهود واع ، يعنى مقدما نتيجة الجهد ويعرف الوسيلة التي توصله اليها ، هل يعنى ذلك أن
التخطيط الاقتصادي كظاهرة سائدة كان موجودا منذ فجر التطور الانساني ؟

سنحاول فيما يلى - عن طريق التعرف على مفهوم التخطيط الاقتصادي - ايضاح أن
الاجابة على هذين السؤالين الأخيرين لا يمكن أن تكون بالإيجاب ، وأن التخطيط
الاقتصادي كمحدد لشروط الانتاج الاجتماعي وتجده في الفترات الزمنية المتعاقبة وان كان
يحدد أساسه في الحقيقة التي مؤداها أن الانسان حيوان واع ويرتبط بمحاولات تحقيق الرشادة
الاقتصادية التي كانت محلا لتطور مستمر في ظل التكوين الاجتماعي الرأسمالى (على النحو
الذى سنراه بعد لحظات) الا أنه لا يصبح ميكانيزم الحركة للعملية الاقتصادية الا في ظل
التكوين الاجتماعي الاشتراكي .

قلنا أن المجهود الانساني مجهود واع ، كل نشاط يقوم به الانسان نشاط هادف موجه
نحو تحقيق غرض معين . لتحقيق هذا الهدف ، للوصول الى نتيجة يتصورها مقدما - يتبع
الانسان الوسيلة المناسبة . قلنا كذلك ان الهدف العام من القيام بالنشاط الاقتصادي هو
اشباع الحاجات . والحاجات اللازم اشباعها هى نتاج لمجموع ظروف الحياة في مجتمع ما .
تحديد هذه الحاجات يحدد في نفس الوقت الغايات التي تقصد من وراء القيام بالنشاط
الاقتصادي في هذا المجتمع المعين ، وهى غايات تستقر عن طريق العادة والأخلاق
الاجتماعية ، ويقرها الدين ويحميها التشريع في بعض الأحيان . ان صدق ذلك بالنسبة
لتحديد الغايات من النشاط الاقتصادي في كل التكوينات الاجتماعية التي مرت بها البشرية
في تطورها حتى الآن فان الأمر يختلف بالنسبة لاختيار مجموعة وسائل تحقيق هذه الغايات
من تكوين اجتماعي الى آخر . من وجهة النظر هذه يمكن التفرقة بين المجتمعات السابقة على
التكوين الاجتماعي الرأسمالى حيث تتحدد وسائل تحقيق الغايات الاقتصادية عن طريق

ما يمكن ان يسمى « بالاختيار الطبيعي »^(٣) وبين التكوين الاجتماعى الرأسمالى حيث تتحدد وسائل تحقيق الأهداف الاقتصادية عن طريق « الاختيار الرشيد »^(٤).

في المجتمعات السابقة على الرأسمالية كانت وسائل تحقيق الأهداف الاقتصادية تكتشف وتستقر عن طريق التجربة الجماعية التي تتكون أثناء عملية العمل الاجتماعى . هذه التجربة تكتشف الوسائل وتقدر مدى فعاليتها ثم تحتفظ بالوسائل التي تثبت فعاليتها وتلفظ ما عداها . على هذا النحو تم عملية « اختيار طبيعى » لوسائل تحقيق الغايات الاقتصادية ويتشكل تكنيك النشاط الانتاجى . فاذا ما تحددت غايات النشاط الاقتصادى في مجتمع معين وتحددت معها الوسائل أو التكنيك الذى يقابلها انتقلت هذه الغايات والتكنيك اللازم لتحقيقها عبر الأجيال . عن طريق التقاليد . اذ ينتقى كل جيل جديد الغايات الاقتصادية التي يهدف النشاط الاقتصادى الى الوصول اليها وكذلك وسائل تحقيقها كما تورثت من الجيل السابق عليه . على هذا النحو يسمى النشاط الاقتصادى لجيل بعينه في مجتمع معين لتحقيق غايات استقرت بفضل التقاليد الاجتماعيه بالاستعانة بوسائل انتقلت اليه هي الأخرى عبر التقاليد الاجتماعيه دون تحليل رشيد لهذه الوسائل أو تلك الغايات .

أما في ظل الرأسمالية فان الهدف من النشاط الاقتصادى يصبح أساسا تحقيق الكسب التقدى ، وينعكس ذلك في مجال الانتاج بالسعى الى تحقيق أقصى ربح تقدى . الوسائل التي تتبعها الوحدات الانتاجية ، وهى وحدات فردية ، لم تعد تتحدد وفقا للتقاليد وإنما تتحدد وفقا لاختيار رشيد يهدف الى التعرف على الوسيلة التي تحقق أقصى نتيجة بأقل تكلفة . هنا تظهر أول مناسبة واعية لتطبيق مبدأ الرشادة الاقتصادية^(٥) .

ومؤدى هذا المبدأ هو تخير الوسيلة (من بين الوسائل المتعددة) التي تؤدى بالفرد الى تحقيق أقصى نتيجة بأقل تكلفة . فاذا ما تحددت التكلفة تكون الوسيلة المحققة للرشادة الاقتصادية هى تلك التي تعطينا أقصى نتيجة ، واذا ما تحددت النتيجة تكون هذه الوسيلة هى تلك التي ينجم عن اتباعها اقل تكلفة ، فالأمر يتعلق هنا باختيار لغاية معينة ثم اختيار الوسيلة التي تحقق هذه الغاية بأقل تكلفة ممكنة ، أى يتعلق بخطوة ، اذ جوهر الخطوة هو

Natural selection

(٣)

Rational selection ، أوسكار لانج ، الاقتصاد السياسى ، دار المعارف ، مصر ، ١٩٦٦ ، الباب

(٤)

الخامس .

Economic rationality; rationalité économique . استخدم هذا الاصطلاح في اللغة العربية للمرة الأولى في

(٥)

المحاضرات التي ألقاها على طلبة السنة الأولى لكلية الحقوق بالاسكندرية في العام الجامعى ١٩٦٥/٦٤ وذلك للفترة بين

الرشادة الاقتصادية وترشيد النشاط الاقتصادى . وكذلك بيناوين صفة

rationalisation

الرشيد

Rational

تديد وسيلة تحقيق هذا الهدف. وتكون الخطة اقتصادية إذا ما تعلق بالنشاط الاقتصادي، أي ذلك النشاط الخاص بانتاج وتوزيع الأشياء المادية والخدمات اللازمة لمعيشة أفراد المجتمع.

ولكن هل من الممكن ان نعتبر أى خطة تتعلق بنشاطات اقتصادية خطة بالمعنى الذى أصبح فيه اصطلاح الخطة ملازما للتخطيط الاقتصادى بالمعنى الذى أصبح لهذا الأخير في مجال التفرقة بين اقتصاديات مخططة واقتصاديات عمل عن طريق العمل التلقائي لقوى السوق؟ لكنى يمكن اعتبار الخطة كذلك أى خطة تتعلق باقتصاد يأخذ صفة الاقتصاد المخطط يتعين أن تكون الخطة محتوية لكل الحياة الاقتصادية للجماعة أو على الأقل للقطاعات التي تلعب الدور الاستراتيجي في حياة الجماعة الاقتصادية. يزيد على ذلك أن وجود الخطة لا يكفي لاعتبار الاقتصاد مخططا، فقد يتم تحضير الخطة على غير أساس من الواقع أو على أساس خاطيء فلا يكون لها حظ من التنفيذ العملي. وكذلك الحال في حالة عدم تنفيذ الخطة (التي قد تكون سليمة في ذاتها) لعدم توافر الشروط التنظيمية اللازمة لقيام عملية التخطيط. في هاتين الحالتين توجد الخطة ولكن الاقتصاد القومي لا يسير وفقا لها ويظل يسير سيرا تلقائيا غير مخطط.

لايضاح ذلك ستقوم بالتفرقة بين أنواع مختلفة للخطة الاقتصادية بالمعنى الواسع وهو المعنى الذى يغطى كافة محاولات تطبيق مبدأ الرشادة الاقتصادية في ظل التكوين الاجتماعى الرأسمالى وبين الخطة الاقتصادية بالمعنى الذى أصبح ملازما للاقتصاديات المخططة أى الاقتصاديات التي تسود فيها طريقة الانتاج الاشتراكية. عن طريق التعرف على الأنواع المختلفة للخطة بالمعنى الواسع واستبادهما الواحدة بعد الأخرى نصل الى الخطة الاقتصادية بالمعنى الدقيق، أى بالمعنى الذى أصبح له مفهوما اصطلاحيا يرتبط بالاقتصاديات الاشتراكية.

الأنواع المختلفة للخطة الاقتصادية بالمعنى الواسع :

يمكن تعريف الخطة بالمعنى الواسع بأنها السيطرة المتعمدة - أو محاولة السيطرة - لوحدة تنظيمية أو مجموعة ما على قوى اقتصادية بقصد تحقيق هدف - أو الاستمرار في محاولة تحقيق هدف - يعد في لحظة زمنية معينة هدفا وفقا لحجم الوحدة الاجتماعية التي تقوم باعداد الخطة ومحاولة تنفيذها، أى وفقا النطاق الذى تتخذ في حدوده القرارات الخاصة المتعلقة بالقوى الاقتصادية على أن يكون. وهذا المبدأ السيار يمكن تبينه :

الخططة الاقتصادية الفردية :

الفرد ، أو العائلة ، في محاولته لتنظيم حياته في حدود امكانياته المحدودة بقصد تحقيق أقصى اشباع يقوم بوضع نوع من الخططة تهدف الى استخدام الموارد المحدودة لتحقيق الهدف المنشود .

الخططة الاقتصادية للمشروع :

القيام بخططة اقتصادية بالمعنى الواسع هو شرط استمرار وبقاء المشروع الفردى في ظل الانتاج الرأسمالى ، في هذا المشروع نجد أول مناسبة واعية لتطبيق مبدأ الرشادة الاقتصادية . فالمنظم يحاول بطريقة مقدمة (١) في ظل ظروف السوق - وتوقعاته بالنسبة لها - أن يستخدم الموارد التي تحت تصرفه المباشر على نحو يحقق له هدفه وهو تحقيق أقصى ربح أو أقل خسارة تقربا لربح يأتي فيما بعد . في ظل المنافسة الكاملة يقوم كل مشروع - في محاولته لتحقيق أقصى ربح - بالنتاج وفقا لخططة مرسومة مقدما ومبينة على توقعاته الخاصة بإمكانيات البيع . هذا النوع من الخططة الاقتصادية بالمعنى الواسع هو ما يعرف باصطلاح الاشارة العلمية للمشروع (٢) . هذا في الوقت الذي تحكم فيه العملية الانتاجية بأكملها بميكانيزم الأثمان ، بقوى السوق التي تنظم عملية الانتاج بصفة لاحقة (٣) . بمعنى آخر بينما يتميز الوضع بنوع من التنظيم المقدم في داخل الوحدة الانتاجية يكون تنظيم عملية الانتاج الاجتماعى تنظيما لاحقا ، اذا توزيع الموارد الانتاجية بين الاستخدامات المختلفة يتم على نحو تلقائى لا تظهر نتيجته - الموازية أو غير الموازية من وجهة نظر المجتمع بأكمله - الا في نهاية الفترة الانتاجية أى بعد أن يكون قد تم كل شيء بناء على آلاف القرارات الفردية التي يتخذها الأفراد . مع تطور شكل السوق على نحو الاحتكار أو منافسة القلة تحاول المشروعات الكبيرة التغلب على هذا التناقض بين هذين النوعين من التنظيم : تنظيم الانتاج في داخل الوحدة الانتاجية ، تنظيما يحقق نوعا من الرشادة الاقتصادية لأجزاء العملية الاقتصادية ، وتنظيم الانتاج على نطاق المجتمع تنظيما تلقائيا يحرم النظام في مجسوعه من الرشادة الاقتصادية . ومن ثم تسعى هذه المشروعات - بهدف السيطرة على السوق - الى تخطيط الانتاج في الصناعة أو مجسوعه الصناعات التي تسبطر عليها ، هذا يقودنا الى نوع آخر من أنواع الخططة الاقتصادية بالمعنى الواسع .

à priori

(١)

Scientific management

(٢)

à posteriori

(٣)

الخطة الاقتصادية لصناعة أو مجموعة من الصناعات:

بواسطة هذه الخطة تحدد أهداف معينة للصناعة وهي ، العمل على عدم تقلب أثمان منتجاتها ، تنظيم العمالة والتخلص من التبديد الناتج من المنافسة بين الوحدات الانتاجية ، تحقيق وضع تنظيمي معين : ترست ، كارتل ، شركة قابضة ، وذلك للوصول الى أهداف معينة في الصناعة محل الاعتبار . هذا هو ما يطلق عليه **توشيد الصناعة** (٩) . في محاولتها لتحقيق أهداف الترشيد هذه تميل الصناعات الى أن تتطور الى الشكل الاحتكاري (وذلك حتي تفيد من مزايا الانتاج الكبير ومن مزايا السيطرة في السوق) . وكاحتكارية هي في وضع يمكنها من استغلال وحدات أخرى توجد في مركز اقتصادي أضعف . في حالات كهذه تتور المطالبة بمد الفكرة الأساسية للخطة الاقتصادية بالمعني الواسع حتي تشمل الاقتصاد بأكمله خالفة بذلك المجال الذي قد توجد فيه خطة اقتصادية بالمعني الضيق . لكي نصل الى هذه الخطة يتعين علينا ان نستعرض بعض أشكال تدخل الدولة في الحياة الاقتصادية ، اذ ليس كل تدخل للدولة في العمل الحر لقوى السوق من قبيل التخطيط الاقتصادي بالمعني الذي أصبح مرتبطا بطريقة أداء الاقتصاديات الاشتراكية .

الخطة الاقتصادية والصور المختلفة لتدخل الدولة :

هناك أولا ما يعرف اصطلاحا بتدخل الدولة (١٠) وهو ما يتضمن بعض التدخل المتعمد من جانب الدولة في عمل نظام السوق ولكنه لا يتضمن تخطيط النظام بأكمله . الجوهرى بالنسبة لهذه الصورة من تدخل الدولة أنها بينما تعدل من الشروط التي يعمل في ظلها نظام السوق في سبيل توزيع الموارد الانتاجية بين الاستخدامات المختلفة ، فانها لا تزال تترك النتيجة النهائية غير محددة متوقفة على القرارات الفردية . الأمر هنا يستلزم تدخل الدولة تدخلا قد يكون متكررا ولكنه ليس منتظما . هذا النوع من التدخل يمكن اعتباره الشكل البدائي لتدخل الدولة في الحياة الاقتصادية ، ومثاله حياة الدولة للصناعة الوليدة عن طريق محاولة جعل السوق المحلية خالصة لها والحيلولة دون قيام منافسة من الصناعات المشابهة في الخارج الأقوى من الصناعة المحلية . تم هذه الحماية عن طريق سياسة تجارية (فرض رسوم جمركية على الواردات من السلع المماثلة للسلع المنتجة محليا مثلا) تمنع أو تقيد من دخول سلعة منافسة الى اقليم الدولة . مثاله كذلك تدخل الدولة لحماية أوضاع معينة مكتسبة

بواسطة مشروعات استكارية أو مشروعات في سوق نسوده منافسة القلة . عندما تكون اجراءات التدخل قد اتخذت لحماية مجموعة معينة من المنتجين أو المستهلكين قد يترتب على التدخل اقلال كفاءة الاقتصاد القومي لحساب هذه المجموعة .

هناك ثانيا ما يعرف اصطلاحا بتوجيه الدولة للاقتصاد القومي ، وهو يتضمن تدخلا منتظما من جانب الدولة يهدف الى توجيه الاقتصاد نحو غايات معينة يلزم على القائمين بالنشاطات الاقتصادية ، أى المشروعات الفردية ، تحقيقها دون أن تقوم الدولة بأن تحدد لهذه المشروعات الوسيلة أو الوسائل التي يتم عن طريق اتباعها تحقيق الغايات . هذه الصورة من تدخل الدولة تمثل نوعا من السياسة الاقتصادية المفصلة .

هذه الصور من تدخل الدولة لا تعد من قبيل الخطط الاقتصادية بالمعنى الذى أصبح مرادفا للميكانيزم الذى تعمل من خلاله الاقتصاديات الاشتراكية . اذ فضلا عن غياب الخصائص الأخرى التي تميز طريقة الانتاج الاشتراكية ، وهى انها طريقة للانتاج تقوم على الملكية الجماعية لوسائل الانتاج وتهدف الى اشباع الحاجات الاجتماعية ، فان تدخل الدولة يقتصر على تحديد أهداف تأمل الوصول اليها دون أن تحدد الوسائل التي يتعين اتخاذها لتحقيق هذه الأهداف . حتى في الحالات التي تقوم فيها الدولة بتحديد بعض الوسائل فانها تترك النتيجة النهائية متوقفة على العمل التلقائي لقوى السوق ، الأمر الذى لا يضمن تنسيق النشاطات الاقتصادية المختلفة الذى هو من جوهر التخطيط الاقتصادى .

الخططة الاقتصادية بالمعنى الضيق :

لم يبق الا ذلك النوع من تدخل الدولة الذى يتمثل في تدخل عضوى في الحياة الاقتصادية لا يهدف فقط الى ضمان سير معين للاقتصاد وإنما الى تحقيق تغيير مستمر في هيكل الاقتصاد القومي . يتم ذلك عن طريق اتخاذ مجموعة من الوسائل تهدف الى توزيع الموارد الانتاجية بين الاستعمالات المختلفة على نحو يمكن الاقتصاد القومي من تحقيق أهداف معينة تختلف وفقا لمرحلة التطور التي يمر بها هذا الاقتصاد ، على أن تنسق النشاطات الاقتصادية على نحو يضمن التوازن بين الانتاج والاستهلاك . تحديد الهدف والوسائل اللازمة لتحقيقه في هذا المجال يمثل الخططة الاقتصادية بالمعنى الضيق ، أى بالمعنى الملائم للاقتصاديات الاشتراكية . الأمر هنا يتعلق باتخاذ القرارات الاقتصادية الجوهرية : أى المنتجات تنتج والكمية التي يتم انتاجها ، كيفية وزمان ومكان انتاجها ، مصير هذه المنتجات بعد انتاجها ، للاستهلاك النهائي في الاستهلاك أو للاستهلاك في الانتاج وفي أى فروع الانتاج .. الى غير ذلك من القرارات الواعية التي تتخذها السلطات القائمة على أساس

دراسة شاملة للإمكانيات الاقتصادية للمجتمع . (سنرى بعد قليل أن الأمر لا يمكن أن يتعلق بقرارات تحكيمية إذ هذه ليست من التخطيط في شيء وإن كانت التجربة العملية لا تستبعد اتخاذ مثل هذه القرارات) . لكي تتمكن هذه السلطات من اتخاذ مثل هذه القرارات يتعين أن يكون لها السيطرة الفعلية على ما تحت تصرف الجماعة من موارد وقدرات إنتاجية . فالقدرة على التصرف هي أول متطلبات الخطة الاقتصادية بهذا المعنى في غياب الملكية الجماعية على الأقل للجزء الأهم من الموارد الإنتاجية للجماعة كما يخلق التلازم بين التخطيط الاقتصادي كظاهرة سائدة وبين التكوين الاجتماعي القائم على الملكية الجماعية لوسائل الإنتاج ، أي التكوين الاجتماعي الاشتراكي ، (سنرى بعد لحظات أن الأمر لا يحتم استبعاد وجود قطاع خاص للنشاط الاقتصادي على الأقل أثناء مرحلة انتقالية) .

على هذا النحو يمكننا اجمال القول بأن الخطة الاقتصادية بالمعنى الضيق ، أي بالمعنى الذي يقصد عند الكلام عن الخطة في الاقتصاديات الاشتراكية ، ليست خطة تنبؤ (بالمعنى الذي لهذا الاصطلاح في مجال تقرير السياسة الاقتصادية في الاقتصاديات الرأسمالية) ولكنها خطة ملزمة لكل هيئات الدولة والقطاع الخاص (في حالة وجود هذا الأخير) لا تحدد فقط الاتجاه العام لتطور الاقتصاد القومي في مجموعة خلال فترة قادمة وإنما تحدد كذلك الأعمال الاقتصادية الملموسة على نحو يضمن للعملية الاقتصادية سيرا متناسقا دون تناقض بين جوانبها المختلفة . جوهر الخطة الاقتصادية بهذا المعنى إذن :

* أنها تأخذ في الاعتبار الحياة المستقبلية للجماعة إذ عن طريقها تحدد الجماعة لنفسها هدفا تسعى لتحقيقه ، أي تحدد للاقتصاد القومي في مجموعة غاية معينة ، وهو ما يعبر عنه عادة « بغاية التخطيط » .

* أنها تتضمن توشيد استخدام موارد الجماعة بطريقة تمكنها من تحقيق الهدف عن طريق ضمانها سير الاقتصاد سيرا خاليا من المتناقضات التي قد تعرقل عمله .

* أنها تستلزم سيطرة الجماعة على الموارد الإنتاجية موضوع الخطة .

* أنها تحمل السيطرة الاجتماعية محل القرارات الفردية المتعلقة باستخدام تلك الموارد .

ومقتضى هذه الخصائص أن تكون سيطرة الجماعة على مواردها الإنتاجية كافية لكيها من

العمل على تحقيق هدفها ، ولا يأتي ذلك إلا بوجود قطاع اشتراكي يشغل من الاقتصاد

حيزا يمكنه من أن يكون محور عملية الإنتاج الاجتماعي .

تلك هي الخطة الاقتصادية بالمعنى الذى يلازم طريقة الانتاج والتي يمكن القول معها - اذا ما لقيت الخطة حظا من التنفيذ العملى - بأن الاقتصاد اقتصاد مخطط ولا يخضع للعمل التلقائى لقوى السوق . والخطة على هذا النحو هي وسيلة تحقيق الرشادة الاقتصادية على نطاق المجتمع .

التخطيط الاقتصادى وتحقيق الرشادة الاقتصادية على نطاق المجتمع :

نعرف أن الجهود الانساني ، العمل ، مجهود واع . كل نشاط فردى أو نشاط تقوم به مجموعة صغيرة هو نشاط هادف يسعى الى تحقيق نتيجة معينة يختار لها وسيلة ما . نعرف كذلك أن الوحدة الانتاجية في ظل الانتاج الرأسمالى (المشروع) تحدد لنفسها مقدا - في اثناء قيامها بالنشاط الانتاجى - هدفا تسعى الى الوصول اليه في خلال الفترة القادمة . وهي تتخير الوسيلة التي ينتجم عن اتباعها تحقيق النتيجة بأقل تكلفة . مبدأ الرشادة الاقتصادية اذن هو الذى يحكم سلوك الوحدة الانتاجية في ظل الانتاج الرأسمالى . ولكن بينا النشاطات الاقتصادية الفردية نشاطات هادفة تسعى الى تحقيق نتائج متباعدة محكومة في سعيها بمبدأ تحقيق أقصى نتيجة بأقل مجهود فان النتيجة العامة لمجموع هذه النشاطات - النتيجة على مستوى المجتمع - تتحقق من خلال النشاطات الفردية العديدة ، أى تتمثل نتيجة تفاعل العديد من النشاطات المختلفة والمتضاربة . النتيجة الاجتماعية اذن لم تكن نتاج تحير لأكفا . وسيلة للوصول الى هدف اجتماعى . بعبارة أخرى ، ولو أن كل قرار تتخذه الوحدة الانتاجية يصدر بوعى وتبدير من جانب المنتج وتكون نتيجته مقصودة مقدا الا أن النتيجة النهائية (مجموع القرارات الفردية) تحدث تلقائيا دون أن تكون في حسان أحد بطريقة متقدمة واعية . بعبارة ثالثة ، بينا نجد نتيجة كل نشاط فردى رعاية مقدا فان النتيجة الاجتماعية تترك شأنها لتكون محصلة النتائج المختلفة الناجمة عن النشاطات الاقتصادية المتضاربة ، فالنتيجة على مستوى المجتمع لا تلقى رعاية مقدمة . ففي مجال الانتاج مثلا بينا كل مشروع يرسم سياسته الانتاجية لتحقيق أقصى ربح في الفترة القادمة قد تأتي النتيجة في نهاية الفترة بخيبة آمال جميع المنتجين ومحقة للمجتمع بأكمله ازمة اقتصادية تتعكس في تبيد للموارد الانتاجية للجماعة مع بقاء حاجات أفرادها دون اشباع . ومن ثم فتحقيق الرشادة الاقتصادية على نطاق الوحدة الانتاجية محدود بعدم استطاعة الجماعة بأكملها اخضاع نشاطها - الاقتصادى - أو عملية الانتاج الاجتماعى - لهذا المبدأ .

من الوقت الذى تصبح فيه النتيجة الاجتماعية لمختلف النشاطات الاقتصادية هدفا تعمل الجماعة على تحقيقه في خلال فترة زمنية مقبلة (وهذا الوقت يتحدد تاريخيا بوصول المجتمع البشرى الى مرحلة معينة من مراحل تطوره) وتتخير أكفا الوسائل الموصلة لهذا الهدف فكأن

بصنادق محاولة المجتمع لتحقيق الرشادة على نطاق المجتمع . يتم ذلك عن طريق التخطيط الاقتصادي .

ترشيد النشاط الاقتصادي للمجتمع بأكمله يستلزم أن تكون الغايات التي تسعى الوحدات الانتاجية المتعددة الى تحقيقها خاضعة لغاية تحوى عملية الانتاج الاجتماعى في مجموعها . بعبارة أخرى ، تطبيق مبدأ الرشادة الاقتصادية على نطاق الاقتصاد القومى (استخدام الموارد الانتاجية على نحو يحقق أكبر نتيجة ممكنة) يتطلب تنسيق نشاط الوحدات الانتاجية المختلفة على نحو يدمج غاياتها المختلفة في غاية عامة مشتركة توجه النشاط الاقتصادى للمجتمع في مجموعه . هذا التنسيق هو جوهر التخطيط الاقتصادى .

وقد رأينا كيف أنه قد نشأت في ظل الانتاج الرأسمالى حاجة الى تخطى حدود الرشادة الاقتصادية الفردية ومحاولة تنسيق نشاطات مجموعات معينة من المشروعات الفردية الأمر الذى عرفناه تحت اصطلاح ترشيد الصناعة . وهى محاولات نشأت في مجال النشاطات التي تركز فيها رأس المال وتتركزت بالتالى عملية اتخاذ القرارات الاقتصادية الخاصة بهذه النشاطات ، ثم زادت أهميتها مع قيام الدولة ببعض أنواع النشاط الاقتصادي . ولكن هذه المحاولات لتوسيع نطاق الرشادة الاقتصادية تصطدم بكون الموارد الانتاجية تحت سيطرة أفراد أو مجموعات متعددة . مملوكة ملكية خاصة لها تضارب مصالحهم الأمر الذى يحول دون امكان وجود هدف واحد مشترك يخصص جميع الموارد الانتاجية لتحقيقه ، ويحول بالتالى دون توسيع نطاق الرشادة الاقتصادية حتى تشمل الاقتصاد القومى بأكمله .

أما في ظل التكوين الاجتماعى الاشتراكي فان الملكية الجماعية لوسائل الانتاج تحول طبيعة الوحدة الانتاجية وتجعل منها وحدة اشتراكية (أو مشروعاً اشتراكياً) . تحقيق أقصى ربح يكف عن أن يكون الهدف الأخير للوحدة الانتاجية . نشاط هذه الوحدة يخضع لغاية اجتماعية تعبر عنها خطة الاقتصاد القومى . هذه الخطة تعرف الغاية الاجتماعية بطريقة كمية تمثل عادة في الوصول الى مستوى معين من الدخل القومى . كما تقرر الخطة الوسائل الرئيسية التي تخدم تحقيق تلك الغاية : كمحجم وتوزيع الاستثمارات ، انتاج كل فرع من فروع الانتاج الصناعى والزراعى ، حجم العمالة ، توزيع الناتج الصافى ، الخ . كما تحدد الخطة الدور الذى يتعين أن تقوم به كل وحدة انتاجية في سبيل تحقيق تلك الغاية .

هذا ويتعين مراعاة أنه وان كان الربح لا يزال موجوداً في الوحدة الانتاجية الاشتراكية فان ذلك لا يعنى أن يكون تحقيقه هو الهدف من اتخاذ قرارات الانتاج وانما تحقيق الفائض في داخل الوحدة الانتاجية يصبح وسيلة خاضعة للغاية الاجتماعية كما تعبر عنها الخطة

الاقتصادية . فهذه الأخيرة هي التي تحدد استخدامات هذا الفائض ، فالفائض لا يذهب الى العاملين في المشروع ، وإنما يخصص للاستخدامات التي تحقق الهدف الاجتماعي . فقد يخصص جزء لأداء خدمات يستفيد بها العاملون في الوحدة الانتاجية . كما قد يخصص جزء منه لتنفيذ بعض الاستثمارات في الوحدة الانتاجية . كما يذهب جزء كبير منه الى الدولة لاستخدامه في تمويل الاستثمارات التي يتم تقريرها على مستوى الاقتصاد القومي في مجموعه . هنا يكون الربح عاملاً منسجماً في تحقيق الأعمال التي ترد في الخطة ووسيلة التحقق مما اذا كان سلوك الوحدة الانتاجية يتفق والرشادة الاقتصادية من وجهة نظر الاقتصاد القومي بأكمله . بعبارة أخرى ، الربح في الوحدة الانتاجية الاشتراكية يكف عن أن يكون الهدف من قيام هذه الوحدة بالانتاج ويصبح معيار الحكم على كفاءة الوحدة الانتاجية في عملها . أي في قيامها بالدور اللازم لتحقيق الغاية الاجتماعية كما ترجمتها خطة الاقتصاد القومي . على هذا النحو تندمج أهداف النشاط الاقتصادي للوحدات الانتاجية المختلفة في هدف اجتماعي مشترك تعبر عنه الخطة التي تحتوي عملية الانتاج الاجتماعي في مجموعها . الوعى بذلك يحصننا ضد نوعين من الخطأ كثيرى الوقوع . الأول يقع فيه البعض عندما يرى أن في مجرد وجود الربح في المجتمع الاشتراكي دلالة على أن طبيعة الوحدة الانتاجية لا تختلف في ظل الانتاج الاشتراكي عنها في ظل الانتاج الرأسمالي اذ في ذلك اغفال للفرق بين الربح كهدف للانتاج تحصل عليه الفئة الاجتماعية المسيطرة قانوناً وفعلياً (أو فعلياً فقط) على وسائل الانتاج وبين الربح كمعيار لكفاءة الوحدة الانتاجية في قيامها بدور في تحقيق غاية اجتماعية عبرت عنها خطة الاقتصاد القومي . النوع الثاني من الخطأ يقع فيه بعض آخر عندما يتوهم أن تحول الملكية الخاصة لوسائل الانتاج الى ملكية جماعية تضمن زوال الربح كهدف للانتاج وكمعيار لقياس كفاءة الوحدة الانتاجية . وزوال الربح بالصفة الأولى لا يعني زواله بالصفة الثانية ، كما رأينا .

ولكن اذا كان التخطيط الاقتصادي هو أداة المجتمع الاشتراكي في محاولته تحقيق الرشادة الاقتصادية على نطاق الاقتصاد القومي في مجموعه ، ومن وجهة نظر المجتمع بأكمله ، أي محاولة رعاية النتيجة الاجتماعية للنشاط الاقتصادي مقدماً وتخييراً أكفاً الوسائل لتحقيق تلك النتيجة ، فهل يعني ذلك أن التطور الاجتماعي لم تعد تحكمه القوانين الموضوعية ؟ الاجابة على هذا السؤال تدعونا الى الوقوف قليلاً عند التخطيط الاقتصادي في علاقته بالقوانين الموضوعية التي تحكم التطور الاجتماعي .

التخطيط الاقتصادي والقوانين الموضوعية للتطور الاجتماعي:

نعرف أن العملية الاقتصادية تتمثل في مجموع النشاطات الاقتصادية لأفراد المجتمع في تكرارها المستمر. ونعرف أن هذه النشاطات تحكمها قوانين موضوعية مستقلة عن ارادة الأفراد، ونعرف كذلك أن القوانين الاقتصادية وإن كانت مستقلة عن ارادة الأفراد فإن طريقة ادائها ليست بالحتم كذلك^(١١). من وجهة النظر هذه يفرق بين قوانين اقتصادية تعمل بطريقة تلقائية استقلالاً عن ارادة الإنسان وقوانين اقتصادية تعمل بطريقة واعية. في الحالة الأولى. يقال أن العملية الاقتصادية عملية تلقائية أو عفوية حيث القوانين الرئيسية لتلك العملية تعمل عملاً تلقائياً. فرغم أن كل نشاط اقتصادي فردي نشاط يسعى إلى تحقيق هدف ما إلا أن النتيجة الاجتماعية لمجموع النشاطات الفردية تتحقق - كما رأينا - تلقائياً. النتيجة الاجتماعية ثمرة النشاطات الفردية المتعددة، فكل نشاط فردي قد ساهم في تحقيقها، ولكنها نتيجة تحدث تلقائياً إذ لم تكن في حساب أي من الأفراد عند قيامه بنشاطه الفردي محاولاً تحقيق غاية معينة هي غاية فردية. فدور الأفراد - في قيامهم بالنشاطات الفردية المتعددة والتي قد تكون متضاربة - يقتصر على تهيئة الشروط اللازمة لتحقيق نتيجة ما على نطاق المجتمع دون أن تكون هذه النتيجة قد حظيت بالرعاية مقدماً. بهذه الطريقة التلقائية تعمل القوانين الاقتصادية في الاقتصاديات السابقة على الاقتصاد الاشتراكي المخطط. أما في الحالة الثانية فيقال إن العملية الاقتصادية عملية واعية، أو مخططة من حيث أن القوانين الرئيسية لتلك العملية تعمل بطريقة واعية، من سبيل الدراسة المفصلة للواقع الاجتماعي في حاضره وماضيه والتعرف على القوانين الموضوعية التي تحكم تطوره الاقتصادي والعمل مقدماً - ومن وجهة نظر الاقتصاد القومي بأكمله - على خالق الشروط التي تحقق النتيجة الاجتماعية التي تنفق والظروف الموضوعية لتطور الاقتصاد. في هذه الحالة تكون بصدد وضع مشابه لاستخدام التكنيك الحديث لقوانين الطبيعة. فاكتشاف القانون الموضوعي الذي يحكم ظاهرة معينة، أي اكتشاف العلاقة المنتظمة بين عناصر الظاهرة في تفاعلها، بين شروط معينة والأثر المترتب على هذه الشروط، ويمكننا من تهيئة الشروط كلها أردناً للنتيجة تحقيقاً. بمعنى آخر، هذا الاكتشاف يمكننا من اتخاذ هذه النتيجة كهدف والعمل على توفير الشروط اللازمة لتحقيقها كوسيلة للوصول إليها. فالأمر لا يتعلق إذن بإزالة عمل القوانين الاقتصادية وإنما بخلق الشروط التي تعمل في ظلها القوانين على نحو يجعل نتيجة عملها تتطابق مع ما قصده الأفراد في مجموعهم: النتيجة الاجتماعية

(١١) أنظر ما قناه على الصفحات ٢٨ - ٤٠.

النشاطات الاقتصادية يمكن تصورها مقدما واتخاذها هدفا ثم تهيئة الشروط اللازمة للتوصل إليها. الرعاية المقدمة للنتيجة الاجتماعية للنشاط الاقتصادي ومحاولة تخير أكفأ الوسائل لتحقيقها عن طريق تنسيق جهود الوحدات الانتاجية المتعددة هما - كما رأينا - جوهر التخطيط الاشتراكي (١٢).

على هذا النحو القول بأن العملية الاقتصادية عملية واعية أو مخططة يعني عملية تكون في خلالها طريقة عمل القوانين الاقتصادية الموضوعية واعية بالمعنى الذى التينا من شرحه. ومن ثم فهو لا يعني أن التطور قد كلف عن أن يكون محكوما بقوانين موضوعية. اكتشاف هذه القوانين يمكن من معرفة اتجاه التطور ومن ثم العمل له مقدما، لكي تتحقق النتائج اذا تهيأت شروط تحقيقها. يترتب على ذلك أن القرارات الاقتصادية المتعلقة بسير العملية الاقتصادية المخططة لا يمكن أن تكون قرارات تحكمية لا تستند على تفهم سليم للواقع الاقتصادي المراد تخطيطه. جزاء هذه القرارات في حالة اتخاذها هو انعدام فعاليتها انعداماً يتركها مع عملية اقتصادية تسير سيرها التلقائي.

التخطيط الاقتصادي والقطاع الخاص :

اعادة تنظيم المجتمع على نحو اشتراكي - وتخطيط العملية الاقتصادية بالتالى - مسألة اجتماعية سياسية. في حالة اختيار الجماعة بناء مجتمع اشتراكي لا يكون الانتقال الى هذا المجتمع فجائيا، اذ عملية التغيير الجذرى للهيكال الاجتماعى عملية طويلة معقدة. فاذا ما كانت الطبيعة الاجتماعية والسياسية للدولة اشتراكية فان الانتقال يكون مؤكدا في خطواته التدريجية. في هذه الحالة يظل القطاع الخاص مباشرا لبعض النشاطات الاقتصادية على نحو يطول أو يقصر وفقا لظروف كل مجتمع وما ينتهى اليه الوضع السياسى والاجتماعى فيه. كل هذه أمور تتحدد على مستوى اجتماعى وسياسى وتخرج عن نطاق دراستنا هذه. والذى يهتما في هذا المجال ما يأتي : في الحالة التي يوجد فيها قطاعان اشتراكي وخاص ما هي الشروط اللازمة من الناحية التنظيمية لكي نوفر - من الناحية الفنية - الحد الأدنى اللازم لامكانية تخطيط العملية الاقتصادية. اذ مما لا شك فيه أنه لكي يكون التخطيط فعالا يتعين تمكين هيئات التخطيط من أن تعامل من يدير كل وحدة انتاجية كمسئول عن وحدة تمثل

(١٢) القول بطريقة العمل الواعية للقوانين الاقتصادية في الاقتصاد الاشتراكي المخطط ينسحب على قانون القيمة وقوانين المبادلة المرتبطة به، أى القوانين التي تحكم علاقات الأمان (بما في ذلك قانون العرض والطلب) مفهوم قانون القيمة والدور الذى يلعبه في الاقتصاد الاشتراكي المخطط والآثار التي تترتب على ذلك، كل هذه - مثلت - ولا تزال - موضوعا لمناقشات

نظرية واسعة النطاق بين الاقتصاديين في المجتمعات الاشتراكية والمجتمعات الغربية ولن نتعرض هنا لهذه المشكلات، وإنما سنتلقى عناية خاصة في الجزء الثالث من هذا المؤلف.

جزءا من القطاع الاشتراكي ، الأمر الذي لا يتحقق في حالة ما اذا كانت الوحدة الانتاجية مملوكة ملكية خاصة أو واقعة تحت السيطرة الفعلية لفرد أو لمجموع الأفراد تتضارب مصالحهم مع المصلحة العامة . من ناحية أخرى التخطيط الاقتصادي لا يمكن أن يقوم دون معرفة دقيقة بكيفية سير الجهاز الانتاجي في الجماعة ، ومن ثم كانت الاحصاءات المتعلقة بالموارد الانتاجية وبنفقات الانتاج والفائض وغير ذلك شرطا حيويا لتحضير الخطة . سيادة القواعد التي تحكم النشاط الفردي (بما فيها سرية الأعمال) في القطاع الخاص يجعل البيانات والاحصاءات أضال من أن تمكن من اعداد خطة عامة .

وجود قطاعين للنشاط الاقتصادي يعني أن موارد الجماعة توزع من حيث السيطرة بين هذين القطاعين . اذا كان الهدف من التخطيط هو استخدام الموارد الانتاجية الموجودة تحت تصرف الجماعة أكفأ استخدام ممكن فان ذلك يشمل الموارد الموجودة تحت سيطرة كل من القطاعين . هذا الهدف يتعين أن يترجم اذن في محاولة تطوير كل من القطاعين بصفة مطلقة على أن يكون معدل نمو القطاع الاشتراكي أسرع من معدل نمو القطاع الخاص . نمو القطاعين بصفة مطلقة يعني أن الموارد الموجودة تحت تصرف كل من القطاعين تستخدم استخداما يسهم في نمو الاقتصاد القومي ، ونمو القطاع الاشتراكي بمعدل أسرع من معدل نمو القطاع الخاص يسمح للأول بزيادة مستمرة في أهميته النسبية ، أى أهميته بالنسبة للقطاع الخاص ، الأمر الذي يزيد دوره الاستراتيجي في عملية التطور المخطط تأكيدا . لكي يكون تنفيذ هذه السياسة ممكنا ولكي نضمن عمل القطاع الخاص في اطار الخطة العامة للاقتصاد القومي يتعين أن يكون تنظيم الوضع بالنسبة للقطاعين قائما على الأسس الآتية :

١ .. تحديد حجم القطاع الاشتراكي ، أى تحديد القدر من وسائل الانتاج المملوكة ملكية جماعية رهين باعتبارات ثلاث :

* الاعتبار الاول اعتبار اجتماعي سياسي مؤداه حرمان القومية السياسية المعادية (خارجية كانت أو دخلية) من سيطرتها الاقتصادية .

* الاعتبار الثاني متعلق بسيطره القطاع الاشتراكي على القدر من وسائل الانتاج الذي يمكنه من أن يلعب الدور الاستراتيجي في عملية الانتاج الاجتماعي في تطورها .

* الاعتبار الثالث، يتمثل في انه فيما وراء القدر ككفالة الاعتبارين السابقين يكون التوسع في القطاع الاشتراكي مرهون بالقدرة على ادارة وحداته الانتاجية ادارة أكفأ . في غياب تلك القدرة قد يكون من الأفضل . من الناحية الفنية - البحث عن وسائل أخرى

تضمن أن يصب جزء أكبر من الفائض الاقتصادي الذي يخلق في القطاع الخاص في خزنة الدولة وأن يكون عمل هذا القطاع في إطار الخطة العامة للاقتصاد القومي .

أيا ما كان الأمر فالقطاع الاشتراكي يتعين أن يشمل الصناعات الرئيسية وخاصة الثقيلة والمشروعات التي تصب فيها مدخرات الجماعة كالبنوك ومؤسسات التأمين . على هذا النحو يمكن تعبئة المدخرات الصغيرة من ناحية وممارسة رقابة غير مباشرة على سير القطاع الخاص من ناحية أخرى ، إذ أن خدمات الصناعات الثقيلة والائتمان أساسية للنشاط الفردي .

٢- إذا ما تحدد حجم القطاع الاشتراكي في وقت ما يتعين أن تحدد النشاطات التي يكون لكل من القطاعين العمل فيها مستقلاً تمهيداً واضح المعالم ، وأن تحدد الشروط التي يعمل في ظلها القطاع الخاص حتى يتهيأ له جو يبعد به عن الإحجام والتردد .

٣- ألا تكون كمية وسائل الانتاج التي يملكها القطاع الخاص كبيرة بدرجة تحل بتوزيع متساو للدخول .

٤- أن تسود المنافسة في القطاع الخاص ، ومقتضي ذلك الحيلولة بين المشروعات الفردية وقيام أى وضع احتكارى .

٥- أن ترسم الخطة في جزئها المتعلق بالقطاع الخاص بالتعاون مع ممثلى رجال الأعمال (كاتحادات الصناعات والغرف التجارية) .

٦- أن يخصص للقطاع الخاص نصيباً من موارد الجماعة .

٧- أن تمارس سياسة أمان تحقق رقابة فعالة على القطاع الخاص عن طريق تأثيرها على الأمان والأجور والأرباح . ويسهل تنفيذ هذه السياسة عندما تكون تجارة الجملة الداخلية ضمن القطاع الاشتراكي . ويمكن تكلة سياسة الثمن هذه باتباع نوع من التمييز في منح الائتمان للمشروعات الفردية يؤدي الى تشجيع انشاء المشروعات التي يكون في انشائها ضمان أكبر لتحقيق أهداف الخطة .

٨- قد يكون في قيام المشروعات المختلطة تحقيق لرقابة الدولة على رأس المال الفردي .

تلك هي الاعتبارات التي يتعين أخذها في الحسبان والتوصل الى حل ازاء كل منها اذا روى الاحتفاظ بجزء من القوى الانتاجية تحت سيطرة القطاع الخاص في مجتمع اشتراكي . قيام تنظيم الاقتصاد على هذه الأسس يمثل حداً أدنى يمكن من تخطيط عملية الانتاج الاجتماعى لتطورها .

على هذا النحو يتحدد مفهوم التخطيط الإقتصادي . مفهوم ذلك لا يرجع الى حالات وجود الخطة الاقتصادية التي ترسم في داخل وحدة انتاجية أو في داخل صناعة أو حتى مجموعة من الصناعات في اقتصاد يسير من خلال العمل التلقائي لقوى السوق . وهو يستبعد كذلك الصور المختلفة لتدخل الدولة التي لا ترتقي الى مرتبة تطوير الاقتصاد القومي من خلال خطة عامة ملزم . هيئات الدولة والقطاع الخاص (في حالة وجوده) ، وهي خطة لا تحدد فقط الاتجاه العام لتطور الاقتصاد القومي في مجموعه خلال فترة معينة قادمة ، وإنما تحدد كذلك الأعمال الاقتصادية المادية على نحو يضمن للعملية سيراً متناسقاً دون تناقض بين جوانبها المختلفة . معيار استبعاد الصور المختلفة لتدخل الدولة التي لا ترتقي الى مرتبة التخطيط الإقتصادي بهذا المعنى هو انها تترك النتيجة النهائية للنشاط الإقتصادي في مجموعه متوقفة على العمل التلقائي لقوى السوق . الهدف من التخطيط الإقتصادي هو تحقيق الرشادة الاقتصادية على مستوى الاقتصاد القومي ، رعاية النتيجة الاجتماعية للنشاط الإقتصادي للجماعة مقدماً ، وتخير أكفأ الوسائل للتوصل اليها ، الأمر الذي لا يعني أن التطور الإقتصادي قد كف عن أن يكون محكوما بقوانين موضوعية وإنما يعني أن طريقة عمل هذه القوانين - على الأقل الرئيسي منها - لم تعد تلقائية وإنما اصبحت واعية . واذا كان التخطيط الإقتصادي يستلزم سيطرة الجماعة على القوى الانتاجية فان ذلك لا ينجم أن تكون سيطرة الجماعة شاملة لكافة القوى الانتاجية ، على الأقل في خلال مرحلة أولى من مراحل التطور للاقتصاد الاشتراكي . الا أنه اذا ارتأت الجماعة الأبقاء على بعض النشاط الخاص فالتخطيط الإقتصادي لعملية الانتاج الاجتماعي يستلزم تنظيمياً يضمن للقطاع الاشتراكي دوراً استراتيجياً في عملية الانتاج وتوسعا بمعدل أعلى من معدل نمو النشاط الإقتصادي في داخل القطاع الخاص ، كما يضمن توسع هذا القطاع الأخير في داخل الاطار العام لخطة الاقتصاد القومي .

* * *

بهذا يتضح ارتباط التخطيط بشكل تاريخي لعملية الانتاج الاجتماعي ، كما تعرض في تكوين اجتماعي معين يتسع فيه نطاق العمل الواعي للإنسان كمحرك للتاريخ . ذلك هو التكوين الاجتماعي الاشتراكي . التطور الكمي نحو اقتصاد مخطط أخذ مكاناً في التكوينات الاجتماعية السابقة على التكوين الاجتماعي الاشتراكي . ولكن مع توفر الشروط اللازمة تاريخياً لوجود هذا المجتمع الأخير ، ومع توافر هذه الشروط فقط ، يمكن القول بأننا بصدد اقتصاد مخطط ، بصدد محاولة المجتمع تحقيق الرشادة الاقتصادية على نحو يحتوي عملية الانتاج الاجتماعي في سيرها التاريخي ، بصدد اقتصاد لا تتوقف فيه النتيجة النهائية على

العمل التلقائي لقوى السوق الذي يتم من خلال القرارات الفردية المتضاربة ، وإنما على الخطة التي تسعى الى تنسيق النشاطات الاقتصادية تنسيقا مقدما وتحقيق أداء متوازن للعملية الاقتصادية عن طريق تنفيذ ما ورد في الخطة .

WASHINGTON

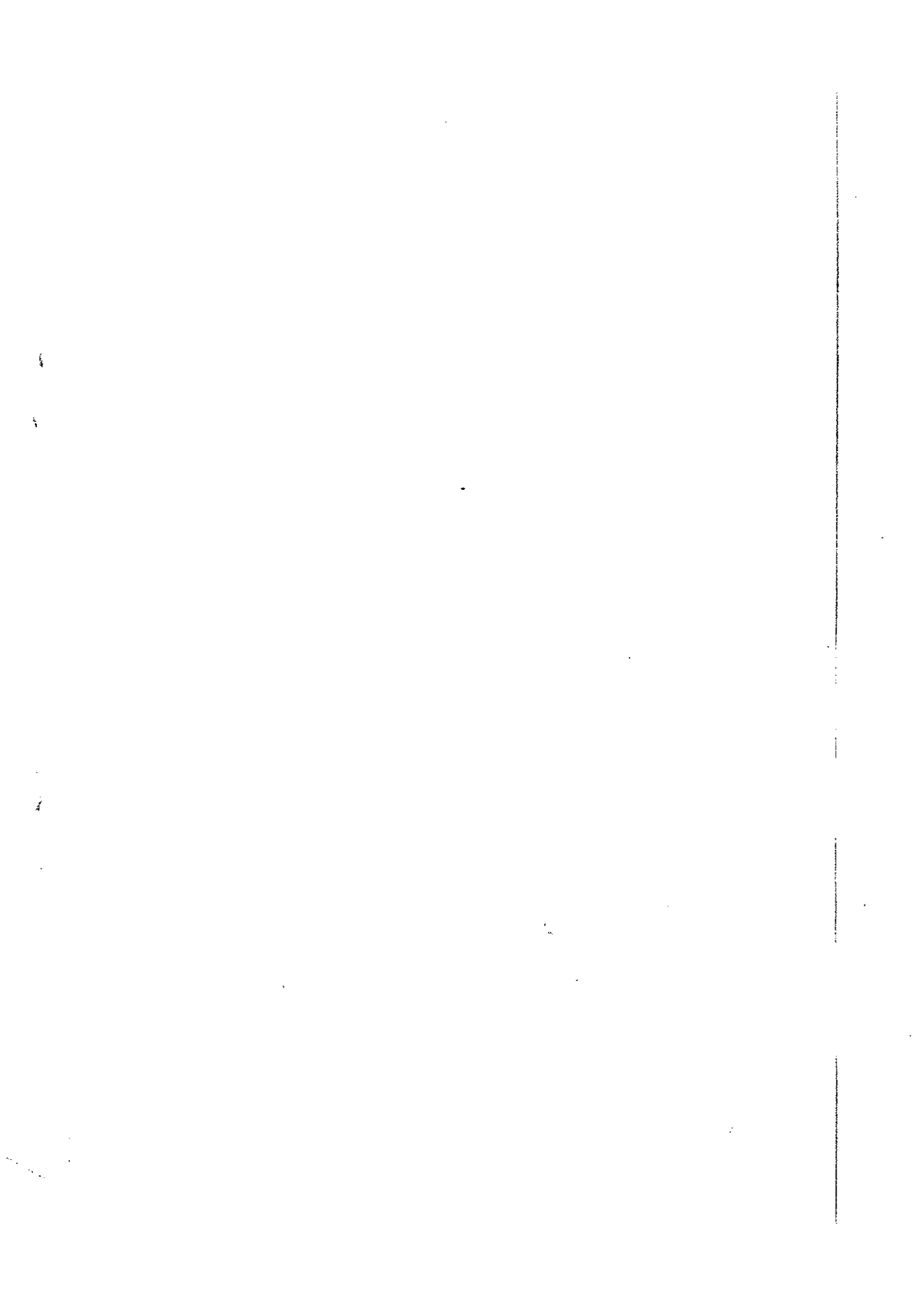

تقديم

الباب الاول

الاقتصاد السياسي كعلم

- ١٦ الفصل الاول : موضوع الاقتصاد السياسي
- ١٦ عملية الانتاج كعلاقة بين الانسان والطبيعة
- ١٩ عملية الانتاج كعلاقة بين الانسان والانسان
- ٢٨ الفصل الثاني : منهج الاقتصاد السياسي
- ٢٩ ١ - ما هو العلم ؟
- ٢٩ ٢ - هل الاقتصاد السياسي علم ؟
- ٥٣ الفصل الثالث : الاقتصاد السياسي وفروع العلوم الاجتماعية الاخرى
- ٥٤ ١ - الاقتصاد السياسي وعلم الاجتماع
- ٥٦ ٢ - الاقتصاد السياسي والديموجرافيا
- ٥٩ ٣ - الاقتصاد السياسي والجغرافيا

الباب الثاني

تاريخ الاقتصاد السياسي

- ٦٥ الفصل الاول : الفكر الاقتصادي في المرحلة السابقة على الرأسمالية
- ٦٥ ١ - العصور القديمة
- ٧٣ ٢ - العصور الوسطى
- ٩٣ ٣ - الفكر الاقتصادي العربي في القرن التاسع عشر
- ١٠٥ الفصل الثاني : مولد علم الاقتصاد السياسي في المرحلة الرأسمالية
- ١٠٥ ١ - الرأسمالية التجارية والفكر الاقتصادي للتجاربيين
- ١٠٧ اولاً : راس المال التجارى وتطوره

صفحة

	ثانيا : الكيفية التي يتم بها التحول في المجالات المختلفة
١١٣ للنشاط الاقتصادي
١٢٢	ثالثا : الفكر الاقتصادي نتاج هذه المرحلة
١٢٨	٢ - الرأسمالية الصناعية ومولد علم الاقتصاد السياسي
١٣٣	اولا : رواد المدرسة التقليدية
١٥٢	ثانيا : المدرسة التقليدية
	الفصل الثالث : تطور علم الاقتصاد السياسي في المرحلة الرأسمالية
١٦١	ومرحلة التحول الى الاشتراكية
١٦١	١ - الاقتصاد السياسي بعد التقليديين
١٦٢	اولا : الاقتصاد السياسي عند كارل ماركس
١٨٥	ثانيا : الفكر الاقتصادي للمدرسة الحدية
٢٤٤	نظرية ثمن السوق عند مارشال
٢٤٦	نظرية ثمن السوق عند فالراس
٢٦٨	٢ - الاقتصاد السياسي وتعمق الازمة في الاقتصاد الرأسمالي
٢٧٠	٣ - الاقتصاد السياسي في وقتنا هذا

الباب الثالث

الاقتصاد السياسي علم طرق الانتاج

٢٨١	الفصل الاول : في مفهوم فكرة طريقة الانتاج
٢٨٢	١ - نوع علاقات الانتاج السائدة
٢٨٢	اولا : علاقات الانتاج
٢٨٢	ثانيا : السهدف من النشاط الاقتصادي
٢٨٤	ثالثا : طريقة أداء وسير العملية الاقتصادية

- ٢٨٥ ٢ - مستوى تطور قوى الانتاج
- ٢٩١ ٣ - ملامح العامة لبعض طرق الانتاج
- ٢٩٤ ٤ - من فكرة طريقة الانتاج الى فكرة التكوين الاجتماعى
- ٣٠٣ الفصل الثانى : الخصائص الجوهرية لطريقة الانتاج الرأسمالية
- ٣٠٤ ١ - نوع علاقات الانتاج السائدة
- ٢ - الهدف المباشر من النشاط الاقتصادى هو تحقيق الكسب
- ٣٠٦ النقدى
- ٣٠٧ ٣ - العملية الاقتصادية الرأسمالية ذات أداء تلقائى أو عفوى
- ٣١٣ الفصل الثالث : الخصائص الجوهرية لطريقة الانتاج الاشتراكية
- ١ - الاقتصاد الاشتراكى يقوم على الملكية الجماعية لوسائل
- الانتاج
- ٣١٥ الانتاج
- ٣٢١ ٢ - الاقتصاد الاشتراكى يهدف الى اشباع الحاجات الاجتماعية
- ٣٢٣ ٣ - الاقتصاد الاشتراكى اقتصاد مخطط
- ٣٤١ محتويات الكتاب

مطبعة تونس
٣ شارع النكبي - الاسكندرية

٤٨٣٧٤٢٢